



# COMUNE DI SESTU

Città Metropolitana di Cagliari

## DELIBERAZIONE DEL CONSIGLIO COMUNALE

Numero 24 del 01.08.2023

ORIGINALE

**Oggetto: Approvazione del Rendiconto della Gestione per l'esercizio 2022 ai sensi dell'art. 227, d.Lgs. n. 267/2000.**

L'anno duemilaventitre il giorno uno del mese di agosto, nella sede comunale, alle ore 17:50, in seduta Ordinaria, Pubblica, in Prima Convocazione, previa l'osservanza delle formalità prescritte, si è riunito il Consiglio Comunale composto dai sotto elencati consiglieri:

SECCI MARIA PAOLA	P	MELONI VALENTINA	P
ARGIOLAS ANTONIO	P	MURA MICHELA	P
ARGIOLAS FRANCESCO	P	PICCIAU GIUSEPPE	A
ARGIOLAS GIULIA	P	PIERETTI RICCARDO	P
COLLU VALENTINA	A	PILI ALBERTO	P
CORONA ILARIO	P	PISU FABIO	A
CRISPONI ANNETTA	P	PITZIANI SILVIA	A
LEDDA IGNAZIA	P	PORCU FEDERICO	P
LOI ANTONIO	P	SECHI ROSALIA SIMONA GIO'	P
MANCA ANTONIO	P	SERRA FRANCESCO	A
MELONI MAURIZIO	P		

Totale Presenti: 16

Totali Assenti: 5

Il Presidente MANCA ANTONIO, assume la presidenza.

Partecipa MARCELLO MARCO nella sua qualifica di Segretario Generale.

Risultano presenti gli assessori: BULLITA MASSIMILIANO, TACCORI MATTEO, MELONI EMANUELE, PETRONIO LAURA, ARGIOLAS ROBERTA.

Il Presidente, accertato il numero legale, dichiara aperta la seduta.

## IL CONSIGLIO COMUNALE

Premesso che:

- con deliberazione di consiglio comunale n. 5 in data 05/04/2023 è stato deliberato il Documento Unico di Programmazione (DUP) - periodo 2023/2025 (art. 170, comma 1, del D.Lgs. n. 267/2000);
- con deliberazione Consiglio comunale n. 10 in data 17/04/2023 è stato approvato il Bilancio di previsione finanziario 2023-2025 (art. 11 D.Lgs. n.118/2011);
- con le deliberazioni elencate nella Relazione sulla Gestione e Nota integrativa 2022 allegata alla presente sono state apportate variazioni al bilancio di previsione dell'esercizio 2022/2024;

Preso atto che:

- la gestione finanziaria si è svolta in conformità ai principi ed alle regole previste in materia di finanza locale;
- il Tesoriere comunale ha reso il conto della gestione, ai sensi dell'art. 226 del D.Lgs. n. 267/2000, debitamente sottoscritto e corredato di tutta la documentazione contabile prevista (reversali di incasso, mandati di pagamento e relativi allegati di svolgimento, ecc.);
- gli agenti contabili interni a materia e a danaro hanno reso il conto della propria gestione, come previsto dall'art. 233 del D.Lgs. n. 267/2000 per i quali il responsabile del servizio finanziario ha effettuato, con determinazione n. 812 del 06/07/2023, la parificazione del conto del tesoriere e degli agenti contabili interni, verificando la corrispondenza delle riscossioni e dei pagamenti effettuati durante l'esercizio finanziario 2022 con le risultanze del conto del bilancio;
- con deliberazione della Giunta Comunale n. 114 in data 29/06/2023, è stato approvato il riaccertamento ordinario dei residui ai sensi dell'articolo 3, comma 4 del D.Lgs. n. 118/2011 e del paragrafo 9.1 dell'Allegato 4/2 al D.Lgs. n. 118/2011 e successive modifiche e integrazioni;

Richiamato l'articolo 227, comma 2, del D.Lgs. 18/08/2000, n. 267 e l'articolo 18, comma 1, lett. b), del D.Lgs. 23/06/2011, n. 118, i quali prevedono che gli enti locali deliberano, entro il 30 aprile dell'anno successivo, il rendiconto della gestione composto dal conto del bilancio, dal conto economico e dallo stato patrimoniale;

Richiamati gli artt. 151, comma 6 e 231, comma 1, del D.Lgs. 18/08/2000, n. 267 i quali prevedono che al rendiconto dell'esercizio venga allegata una relazione sulla gestione redatta secondo quanto previsto dall'art. 11, comma 6, del D.Lgs. n. 118/2011;

Visto lo schema del rendiconto della gestione dell'esercizio 2022 redatto ai sensi di quanto stabilito all'allegato 10 del D.Lgs. n. 118/2011 ;

Preso atto che al rendiconto della gestione dell'esercizio 2022 risultano allegati i seguenti documenti:

- ai sensi dell'art. 11, comma 4, del D.Lgs. n. 118/2011:
  - a) *il prospetto dimostrativo del risultato di amministrazione;*

- b) *il prospetto concernente la composizione, per missioni e programmi, del fondo pluriennale vincolato;*
  - c) *il prospetto concernente la composizione del fondo crediti di dubbia esigibilità;*
  - d) *il prospetto degli accertamenti per titoli, tipologie e categorie;*
  - e) *il prospetto degli impegni per missioni, programmi e macroaggregati;*
  - f) *la tabella dimostrativa degli accertamenti assunti nell'esercizio in corso e negli esercizi precedenti imputati agli esercizi successivi;*
  - g) *la tabella dimostrativa degli impegni assunti nell'esercizio in corso e negli esercizi precedenti imputati agli esercizi successivi;*
  - h) *il prospetto rappresentativo dei costi sostenuti per missione;*
  - i) *il prospetto delle spese sostenute per l'utilizzo di contributi e trasferimenti da parte di organismi comunitari e internazionali;*
  - j) *il prospetto delle spese sostenute per lo svolgimento delle funzioni delegate dalle regioni;*
  - k) *il prospetto dei dati SIOPE;*
  - l) *l'elenco dei residui attivi e passivi provenienti dagli esercizi anteriori a quello di competenza, distintamente per esercizio di provenienza e per capitolo;*
  - m) *l'elenco dei crediti inesigibili, stralciati dal conto del bilancio, sino al compimento dei termini di prescrizione;*
  - n) *la relazione sulla gestione dell'organo esecutivo di cui all'art. 11, comma 6 del D.Lgs. n. 118/2011 e all'art. 231 del D.Lgs. n. 267/2000;*
  - o) *la relazione del collegio dei revisori dei conti di cui all'art. 239, comma 1, lettera d) del D.Lgs. n. 267/2000;*
- ai sensi dell'art. 227, comma 5, del D.Lgs. n. 267/2000:
- a) *l'elenco degli indirizzi internet di pubblicazione del rendiconto della gestione, del bilancio consolidato deliberati e relativi al penultimo esercizio antecedente quello cui si riferisce il bilancio di previsione, dei rendiconti e dei bilanci consolidati delle unioni di comuni di cui il comune fa parte e dei soggetti considerati nel gruppo "amministrazione pubblica" di cui al principio applicato del bilancio consolidato allegato al decreto legislativo 23 giugno 2011, n. 118, e successive modificazioni, relativi al penultimo esercizio antecedente quello cui il bilancio si riferisce;*
  - b) *la tabella dei parametri di riscontro della situazione di deficiarietà strutturale;*
  - c) *il piano degli indicatori e dei risultati di bilancio.*

Vista la Relazione sulla gestione e Nota integrativa per l'esercizio 2022 redatta ai sensi dell'articolo 11, comma 6, del D.Lgs. n. 118/2011, il quale dispone che:

*“ 6. La relazione sulla gestione allegata al rendiconto e' un documento illustrativo della gestione dell'ente, nonché dei fatti di rilievo verificatisi dopo la chiusura dell'esercizio e di ogni eventuale informazione utile ad una migliore comprensione dei dati contabili. In particolare la relazione illustra:*

- a) *i criteri di valutazione utilizzati;*

- b) *le principali voci del conto del bilancio;*
- c) *le principali variazioni alle previsioni finanziarie intervenute in corso d'anno, comprendendo l'utilizzazione dei fondi di riserva e gli utilizzi delle quote vincolate e accantonate del risultato di amministrazione al 1° gennaio dell'esercizio precedente, distinguendo i vincoli derivanti dalla legge e dai principi contabili, dai trasferimenti, da mutui e altri finanziamenti, vincoli formalmente attribuiti dall'ente;*
- d) *l'elenco analitico delle quote vincolate e accantonate del risultato di amministrazione al 31 dicembre dell'esercizio precedente, distinguendo i vincoli derivanti dalla legge e dai principi contabili, dai trasferimenti, da mutui e altri finanziamenti, vincoli formalmente attribuiti dall'ente;*
- ((d-bis) solo con riferimento alle regioni, l'elenco degli impegni per spese di investimento di competenza dell'esercizio finanziati con il ricorso al debito non contratto;*
- d-ter) solo con riferimento alle regioni, l'elenco degli impegni per spese di investimento che hanno determinato il disavanzo da debito autorizzato e non contratto alla fine dell'anno, distintamente per esercizio di formazione))*
- e) *le ragioni della persistenza dei residui con anzianità superiore ai cinque anni e di maggiore consistenza, nonché sulla fondatezza degli stessi, compresi i crediti di cui al comma 4, lettera n);*
- f) *l'elenco delle movimentazioni effettuate nel corso dell'esercizio sui capitoli di entrata e di spesa riguardanti l'anticipazione, evidenziando l'utilizzo medio e l'utilizzo massimo dell'anticipazione nel corso dell'anno, nel caso in cui il conto del bilancio, in deroga al principio generale dell'integrità, espone il saldo al 31 dicembre dell'anticipazione attivata al netto dei relativi rimborsi;*
- g) *l'elencazione dei diritti reali di godimento e la loro illustrazione;*
- h) *l'elenco dei propri enti e organismi strumentali, con la precisazione che i relativi rendiconti o bilanci di esercizio sono consultabili nel proprio sito internet;*
- i) *l'elenco delle partecipazioni dirette possedute con l'indicazione della relativa quota percentuale;*
- j) *gli esiti della verifica dei crediti e debiti reciproci con i propri enti strumentali e le società controllate e partecipate. La predetta informativa, asseverata dai rispettivi organi di revisione, evidenzia analiticamente eventuali discordanze e ne fornisce la motivazione; in tal caso l'ente assume senza indugio, e comunque non oltre il termine dell'esercizio finanziario in corso, i provvedimenti necessari ai fini della riconciliazione delle partite debitorie e creditorie;*
- k) *gli oneri e gli impegni sostenuti, derivanti da contratti relativi a strumenti finanziari derivati o da contratti di finanziamento che includono una componente derivata;*
- l) *l'elenco delle garanzie principali o sussidiarie prestate dall'ente a favore di enti e di altri soggetti ai sensi delle leggi vigenti, con l'indicazione delle eventuali richieste di escussione nei confronti dell'ente e del rischio di applicazione dell'art. 3, comma 17 della legge 24 dicembre 2003, n. 350;*
- m) *l'elenco descrittivo dei beni appartenenti al patrimonio immobiliare dell'ente alla data di chiusura dell'esercizio cui il conto si riferisce, con l'indicazione delle rispettive destinazioni e degli eventuali proventi da essi prodotti;*



n) gli elementi richiesti dall'art. 2427 e dagli altri articoli del codice civile, nonché da altre norme di legge e dai documenti sui principi contabili applicabili;

o) altre informazioni riguardanti i risultati della gestione, richieste dalla legge o necessarie per l'interpretazione del rendiconto.

Dato atto che la Relazione sulla Gestione (Art. 151, comma 6 e Art. 231, comma 1, D.Lgs. n. 267/2000 e Art. 11, comma 6, D.Lgs. n. 118/2011) e lo Schema di Rendiconto dell'esercizio 2022, unitamente ai documenti ad essi allegati, sono stati oggetto di approvazione della Giunta comunale con deliberazione n. 116 del 06/07/2023;

Verificato che copia del rendiconto e dei documenti allegati sono stati messi a disposizione dei Consiglieri comunali nel rispetto dei tempi e delle modalità previste dal regolamento comunale di contabilità vigente;

Vista la relazione dell'Organo di revisione, resa ai sensi dell'art. 239, comma 1, lettera d), del D.Lgs. n. 267/2000, Verbale n.11 del 04.07.2023, la quale contiene l'attestazione della corrispondenza del rendiconto alle risultanze della gestione nonché considerazioni e valutazioni relative all'efficienza, alla produttività ed economicità della gestione;

Rilevato che il conto del bilancio dell'esercizio 2022 si chiude con un avanzo di amministrazione pari a Euro 26.082.237,31 così determinato:

		GESTIONE		
		RESIDUI	COMPETENZA	TOTALE
Fondo cassa al 1° gennaio				21.862.197,01
RISCOSSIONI	(+)	4.292.805,93	20.788.497,93	25.081.303,86
PAGAMENTI	(-)	2.970.014,89	20.073.990,14	23.044.005,03
SALDO DI CASSA AL 31 DICEMBRE	(=)			23.899.495,84
PAGAMENTI per azioni esecutive non regolarizzate al 31 dicembre	(-)			0,00
FONDO DI CASSA AL 31 DICEMBRE	(=)			23.899.495,84
RESIDUI ATTIVI	(+)	14.087.329,77	10.370.274,34	24.457.604,11
<i>di cui derivanti da accertamenti di tributi effettuati sulla base della stima del dipartimento delle finanze</i>				0,00
RESIDUI PASSIVI	(-)	1.392.109,29	3.635.430,08	5.027.539,37
FONDO PLURIENNALE VINCOLATO PER SPESE CORRENTI <sup>(1)</sup>	(-)			1.135.735,86
FONDO PLURIENNALE VINCOLATO PER SPESE IN CONTO CAPITALE <sup>(1)</sup>	(-)			16.111.587,41
<b>RISULTATO DI AMMINISTRAZIONE AL 31 DICEMBRE 2022 (A) <sup>(2)</sup></b>	<b>(=)</b>			<b>26.082.237,31</b>

	GESTIONE	
		TOTALE
<b>Parte accantonata</b>		
Fondo crediti di dubbia esigibilità		11.710.401,82
Fondo anticipazioni liquidità		0,00
Fondo perdite società partecipate		254.137,00
Fondo contezioso		1.017.000,00
Altri accantonamenti		156.369,10
Fondo di garanzia debiti commerciali		0,00
<b>Totale parte accantonata (B)</b>		<b>13.137.907,92</b>

	GESTIONE	
		TOTALE
<b>Parte vincolata</b>		
Vincoli derivanti dalla legge		1.617.869,51
Vincoli derivanti da Trasferimenti		8.027.702,20
Vincoli derivanti da finanziamenti		827.465,69
Vincoli formalmente attribuiti dall'ente		0,00
Altri vincoli		0,00
<b>Totale parte vincolata (c)</b>		<b>10.473.037,40</b>

	GESTIONE	
		TOTALE
<b>Parte destinata agli investimenti</b>		
<b>Totale parte destinata agli investimenti (D)</b>		<b>74.893,01</b>

	GESTIONE	
		TOTALE
<b>E) Totale parte disponibile (E=A-B-C-D)</b>		<b>2.396.398,98</b>

Rilevato che:

- - il conto economico si chiude con un risultato di esercizio positivo di Euro 226.700,63;
- - lo stato del patrimonio si chiude con un patrimonio netto di Euro 47.651.302,66 così determinato:

<b>Patrimonio netto al 01/01/2022</b>	<b>47.232.186,78</b>
Variazioni in aumento	419.115,88
Variazioni in diminuzione	
<b>Patrimonio netto al 31/12/2022</b>	<b>47.651.302,66</b>

Visto l'atto d'indirizzo approvato il 20 febbraio 2018 dall'Osservatorio della finanza locale del Ministero dell'Interno sulla revisione dei parametri per l'individuazione degli enti locali strutturalmente deficitari di cui all'art. 242 del TUEL, applicati al rendiconto 2018 a fini conoscitivi, in base ai quali questo ente risulta non deficitario;

Acquisiti, ai sensi dell'art. 49 del D.Lgs. 267/2000, i pareri favorevoli in ordine alla regolarità tecnica e contabile, rilasciato dal Responsabile del Servizio Finanziario, che si riportano in calce alla presente deliberazione;

Visto il D.Lgs. n. 267/2000;

Visto il D.Lgs. n. 118/2011;

Visto lo Statuto Comunale;

Visto il vigente Regolamento comunale di contabilità;

Illustra il punto all'ordine del giorno l'assessore Matteo Taccori;

Interviene la consigliera Annetta Crisponi, afferma che il rendiconto trattasi di un documento che rappresenta tutte le reali movimentazioni economiche effettuate dall'ente nell'anno 2022. Ritiene che il FCDE sia ancora molto alto e nonostante siano migliorati gli accertamenti è ancora bassa la percentuale incassata. E' critica sul fondo contenzioso e chiede di dedicare quanto prima un po' di tempo alla situazione della Farmacia Comunale visto che da diversi anni non si approvano i bilanci. Chiude l'intervento sottolineando che c'è stato un notevole aumento delle spese correnti.

Interviene per dichiarazioni di voto la consigliera Valentina Meloni, preannuncia la sua astensione;

Gli interventi completi vengono riportati nel verbale integrale di seduta;

Il presidente del Consiglio, Antonio Manca, pone quindi ai voti la proposta di cui all'oggetto ed il Consiglio comunale con la seguente votazione palese, espressa per appello nominale, presenti n. **16**, voti favorevoli: **13** (Secci Maria Paola, Manca Antonio, Argiolas Antonio, Argiolas Francesco, Argiolas Giulia, Corona Ilario, Ledda Ignazia, Loi Antonio, Meloni Maurizio, Pieretti Riccardo, Pili Alberto, Porcu Federico e Sechi Rosalia Simona), Astenuti n. **03** (Crisponi Annetta, Meloni Valentina e Mura Michela)

## DELIBERA

1. di approvare, ai sensi dell'art. 227, comma 2, del D.Lgs. n. 267/2000 e dell'art. 18, comma 1, lett. b) del D.Lgs. n. 118/2011, il rendiconto della gestione relativo all'esercizio finanziario 2022, redatto secondo lo schema allegato 10 al D.Lgs. n. 118/2011, allegato al presente provvedimento quale parte integrante e sostanziale dello stesso, corredato di tutti i documenti in premessa richiamati;
2. di accertare, sulla base delle risultanze del conto del bilancio dell'esercizio 2022, un risultato di amministrazione pari a Euro **26.082.237,31**, così determinato:

<b>Fondo cassa al 1° Gennaio</b>	21.862.197,01
RISCOSSIONI	25.081.303,86
PAGAMENTI	23.044.005,03
<b>FONDO DI CASSA AL 31 DICEMBRE</b>	<b>23.899.495,84</b>
RESIDUI ATTIVI	24.457.604,11
RESIDUI PASSIVI	5.027.539,37
FONDO PLURIENNALE VINCOLATO PER SPESE CORRENTI	1.135.735,86
FONDO PLURIENNALE VINCOLATO PER SPESE IN CONTO CAPITALE	16.111.587,41
<b>AVANZO DI AMMINISTRAZIONE AL 31 DICEMBRE 2022</b>	<b>26.082.237,31</b>

3. di demandare a successivo provvedimento l'applicazione dell'avanzo di amministrazione al bilancio di previsione dell'esercizio in corso, nei modi e nei termini previsti dall'articolo 187 (o 188) del D.Lgs. n. 267/2000;
4. di dare atto che il conto economico presenta un risultato di esercizio pari a Euro 226.700,63, per cui l'ente propone l'iscrizione a riserva disponibile;
5. di dare atto che lo stato del patrimonio si chiude con un patrimonio netto di Euro 47.651.302,66 così determinato:

<b>Patrimonio netto al 01/01/2022</b>	<b>47.232.186,78</b>
Variazioni in aumento	419.115,88
Variazioni in diminuzione	-
<b>Patrimonio netto al 31/12/2022</b>	<b>47.651.302,66</b>

6. di dare atto che questo ente sulla base dell'atto d'indirizzo approvato il 20 febbraio 2018 dall'Osservatorio della finanza locale del Ministero dell'Interno sulla revisione dei

parametri per l'individuazione degli enti locali strutturalmente deficitari di cui all'art. 242 del TUEL, risulta *non deficitario*;

7. di dare atto, che nell'anno 2022 sono rispettati obblighi inerenti il pareggio di bilancio così come disposto dall'art, 1, comma 821, della Legge n. 145 del 30 dicembre 2018 e gli equilibri di bilancio come disposto dall'art.162 c.6 del D.Lgs. 267/2000;
8. di trasmettere i dati del rendiconto alla Banca dati della pubblica amministrazione (BDAP), ai sensi del DM 12 maggio 2016.
9. di pubblicare il rendiconto della gestione pubblicato sul sito internet internet in forma sintetica, aggregata e semplificata, ai sensi del DPCM 22 settembre 2014 modificato con DECRETO 29 aprile 2016.

Successivamente

con n. **13** voti favorevoli (Secci Maria Paola, Manca Antonio, Argiolas Antonio, Argiolas Francesco, Argiolas Giulia, Corona Ilario, Ledda Ignazia, Loi Antonio, Meloni Maurizio, Pieretti Riccardo, Pili Alberto, Porcu Federico e Sechi Rosalia Simona), n. **03** Astenuti (Crisponi Annetta, Meloni Valentina e Mura Michela)

DELIBERA

di dichiarare il presente provvedimento immediatamente eseguibile, ai sensi dell'art. 134, comma 4, del decreto legislativo n. 267/2000.



# COMUNE DI SESTU

## DELIBERA CONSIGLIO COMUNALE N. 24 del 01/08/2023

OGGETTO:

**Approvazione del Rendiconto della Gestione per l'esercizio 2022 ai sensi dell'art. 227, d.Lgs. n. 267/2000.**

Il presente verbale viene letto, approvato e sottoscritto come segue:

**FIRMATO  
IL PRESIDENTE  
MANCA ANTONIO**

**FIRMATO  
IL SEGRETARIO GENERALE  
MARCELLO MARCO**



# COMUNE DI SESTU

---

Oggetto proposta di delibera:

**Approvazione del Rendiconto della Gestione per l'esercizio 2022 ai sensi dell'art. 227, d.Lgs. n. 267/2000.**

---

**Parere ai sensi dell'art. 49 del Decreto Legislativo n. 267/2000**

Si esprime parere **FAVOREVOLE** in ordine alla regolarità tecnica.

Sestu, 07.07.2023

IL RESPONSABILE SERVIZI FINANZIARI E TRIBUTI

Alessandra SORCE

---

**Parere ai sensi dell'art. 49 del Decreto Legislativo n. 267/2000**

Si esprime parere **FAVOREVOLE** in ordine alla regolarità contabile.

Sestu, 07.07.2023

IL RESPONSABILE SERVIZI FINANZIARI

Alessandra SORCE



**COMUNE DI SESTU**

*Città Metropolitana di Cagliari*

Relazione sulla Gestione  
e  
Nota Integrativa  
al  
Rendiconto generale  
dell'esercizio 2022



# Sommario

<b>LA GESTIONE FINANZIARIA:</b> .....	<b>3</b>
RISULTATO DI AMMINISTRAZIONE ACCANTONATO – pari ad euro 13.137.907,92.....	5
RISULTATO DI AMMINISTRAZIONE VINCOLATO – pari ad euro 10.473.037,40 .....	10
RISULTATO DI AMMINISTRAZIONE DESTINATO AL FINANZIAMENTO DI INVESTIMENTI – pari ad euro 74.893,01 .....	27
RISULTATO DI AMMINISTRAZIONE DISPONIBILE – pari ad euro 2.396.398,98.....	27
<b>LA GESTIONE DI COMPETENZA .....</b>	<b>28</b>
EQUILIBRI .....	30
RIEPILOGO DELLE ENTRATE.....	34
LE ENTRATE CORRENTI.....	36
RIEPILOGO SPESE .....	38
LE SPESE CORRENTI e PER IL RIMBORSO DI PRESTITI .....	40
LE ENTRATE IN C/CAPITALE.....	45
LE SPESE PER INVESTIMENTO.....	46
IL FONDO PLURIENNALE VINCOLATO .....	47
<b>LE VARIAZIONI AL BILANCIO .....</b>	<b>48</b>
<b>LA GESTIONE RESIDUI .....</b>	<b>49</b>
<b>LA GESTIONE DI CASSA.....</b>	<b>53</b>
<b>LA SPESA DI PERSONALE .....</b>	<b>54</b>
<b>ANALISI DELL'INDEBITAMENTO DELL'ENTE .....</b>	<b>56</b>
<b>IL RICONOSCIMENTO DEI DEBITI FUORI BILANCIO .....</b>	<b>57</b>
<b>I RAPPORTI CON LE PARTECIPATE.....</b>	<b>58</b>
<b>L'ANALISI ECONOMICO-PATRIMONIALE DELL'ESERCIZIO 2022 .....</b>	<b>60</b>
I CRITERI DI VALUTAZIONE APPLICATI .....	61
LO STATO PATRIMONIALE.....	62
IL CONTO ECONOMICO .....	71

## LA GESTIONE FINANZIARIA:

La gestione finanziaria del Comune di SESTU è stata svolta nel rispetto delle disposizioni inserite nel Decreto Legislativo 23 giugno 2011 n. 118 e, soprattutto, attuando quanto analiticamente illustrato nel Principio Contabile Applicato della Contabilità Finanziaria, allegato 4/2 ex art. 3 del D.Lgs. 118/2011.

L'esercizio 2022 chiude con un Risultato di Amministrazione pari ad euro 26.082.237,31, illustrato dal seguente prospetto:

		GESTIONE		
		RESIDUI	COMPETENZA	TOTALE
Fondo cassa al 1° gennaio				21.862.197,01
RISCOSSIONI	(+)	4.292.805,93	20.788.497,93	25.081.303,86
PAGAMENTI	(-)	2.970.014,89	20.073.990,14	23.044.005,03
SALDO DI CASSA AL 31 DICEMBRE	(=)			23.899.495,84
PAGAMENTI per azioni esecutive non regolarizzate al 31 dicembre	(-)			0,00
FONDO DI CASSA AL 31 DICEMBRE	(=)			23.899.495,84
RESIDUI ATTIVI	(+)	14.087.329,77	10.370.274,34	24.457.604,11
<i>di cui derivanti da accertamenti di tributi effettuati sulla base della stima del dipartimento delle finanze</i>				0,00
RESIDUI PASSIVI	(-)	1.392.109,29	3.635.430,08	5.027.539,37
FONDO PLURIENNALE VINCOLATO PER SPESE CORRENTI <sup>(1)</sup>	(-)			1.135.735,86
FONDO PLURIENNALE VINCOLATO PER SPESE IN CONTO CAPITALE <sup>(1)</sup>	(-)			16.111.587,41
<b>RISULTATO DI AMMINISTRAZIONE AL 31 DICEMBRE 2022 (A)<sup>(2)</sup></b>	(=)			<b>26.082.237,31</b>

Il Risultato di Amministrazione, complessivamente pari ad euro 26.082.237,31, può essere ulteriormente analizzato nelle sue varie componenti, di seguito esposte:

### PROSPETTO DIMOSTRATIVO DEL RISULTATO DI AMMINISTRAZIONE

#### Parte Accantonata

	GESTIONE	
		TOTALE
<b>Parte accantonata</b>		
Fondo crediti di dubbia esigibilità		11.710.401,82
Fondo anticipazioni liquidità		0,00
Fondo perdite società partecipate		254.137,00
Fondo contenzioso		1.017.000,00
Altri accantonamenti		156.369,10
Fondo di garanzia debiti commerciali		0,00
<b>Totale parte accantonata (B)</b>		<b>13.137.907,92</b>

**PROSPETTO DIMOSTRATIVO DEL RISULTATO DI AMMINISTRAZIONE**

**Parte Vincolata**

	<b>GESTIONE</b>	
	<b>TOTALE</b>	
<b>Parte vincolata</b>		
Vincoli derivanti dalla legge		1.617.869,51
Vincoli derivanti da Trasferimenti		8.027.702,20
Vincoli derivanti da finanziamenti		827.465,69
Vincoli formalmente attribuiti dall'ente		0,00
Altri vincoli		0,00
<b>Totale parte vincolata ( C )</b>		<b>10.473.037,40</b>

**PROSPETTO DIMOSTRATIVO DEL RISULTATO DI AMMINISTRAZIONE**

**Parte Investimenti**

	<b>GESTIONE</b>	
	<b>TOTALE</b>	
<b>Parte destinata agli investimenti</b>		
<b>Totale parte destinata agli investimenti ( D )</b>		<b>74.893,01</b>

**PROSPETTO DIMOSTRATIVO DEL RISULTATO DI AMMINISTRAZIONE**

**Parte Disponibile**

	<b>GESTIONE</b>	
	<b>TOTALE</b>	
<b>E) Totale parte disponibile (E=A-B-C-D)</b>		<b>2.396.398,98</b>

## RISULTATO DI AMMINISTRAZIONE ACCANTONATO – pari ad euro 13.137.907,92

La quota di Avanzo di Amministrazione Accantonato può ulteriormente essere analizzata nelle sue diverse componenti, di seguito illustrate:

Capitolo di spesa	Descrizione	Risorse accantonate al 1/1/2022	Risorse accantonate applicate al bilancio dell'esercizio 2022 (con segno -)	Risorse accantonate stanziare nella spesa del bilancio dell'esercizio 2022	Variazione accantonamenti effettuata in sede di rendiconto (con segno +/-)	Risorse accantonate nel risultato di amministrazione al 31/12/2022
		(a)	(b)	(c)	(d)	(e)=(a)+(b)+(c)+(d)
<b>Fondo crediti di dubbia esigibilità</b>						
Cap. 9213/0	Fondo crediti difficile esigibilità	12.235.516,04	0,00	2.179.454,06	-2.704.568,28	11.710.401,82
<b>Totale Fondo crediti di dubbia esigibilità</b>		<b>12.235.516,04</b>	<b>0,00</b>	<b>2.179.454,06</b>	<b>-2.704.568,28</b>	<b>11.710.401,82</b>
<b>Fondo perdite società partecipate</b>						
Cap. 9214/0	Fondo rischi copertura perdite società partecipate	254.137,00	0,00	0,00	0,00	254.137,00
<b>Totale Fondo perdite società partecipate</b>		<b>254.137,00</b>	<b>0,00</b>	<b>0,00</b>	<b>0,00</b>	<b>254.137,00</b>
<b>Fondo contenzioso</b>						
Cap. 521/0	FONDO RISCHI PER SPESE LEGALI	1.012.000,00	0,00	5.000,00	0,00	1.017.000,00
<b>Totale Fondo contenzioso</b>		<b>1.012.000,00</b>	<b>0,00</b>	<b>5.000,00</b>	<b>0,00</b>	<b>1.017.000,00</b>
<b>Altri accantonamenti</b>						
Cap. 0/0	Accantonamento per rinnovi contrattuali personale dipendente	150.000,00	0,00	0,00	0,00	150.000,00
Cap. 10/17	FONDO SPESE PER INDENNITA' DI FINE MANDATO DEL SINDACO	3.440,79	0,00	2.928,31	0,00	6.369,10
<b>Totale Altri accantonamenti</b>		<b>153.440,79</b>	<b>0,00</b>	<b>2.928,31</b>	<b>0,00</b>	<b>156.369,10</b>
<b>Totale</b>		<b>13.655.093,83</b>	<b>0,00</b>	<b>2.187.382,37</b>	<b>-2.704.568,28</b>	<b>13.137.907,92</b>

Tra le voci indicate, merita particolare attenzione la quantificazione del **Fondo Crediti di Dubbia Esigibilità**, il cui scopo è quello di sterilizzare il rischio di insolvenza dei residui attivi conservati alla data di chiusura del rendiconto ed il cui calcolo verrà dettagliatamente illustrato nel paragrafo relativo alla gestione residui.

Tale fondo, che complessivamente ammonta a 11.710.401,82, è stato quantificato come illustrato nella seguente tabella:

TIPOLOGIA	DENOMINAZIONE	RESIDUI ATTIVI FORMATISI NELL'ESERCIZIO CUI SI RIFERISCE IL RENDICONTO (a)	RESIDUI ATTIVI DEGLI ESERCIZI PRECEDENTI (b)	TOTALE RESIDUI ATTIVI (c) = (a) + (b)	IMPORTO MINIMO DEL FONDO (d)	FONDO CREDITI DI DUBBIA ESIGILITA' (e)	% di accantonamento al fondo crediti di dubbia esigibilità (f) = (e) / (c)
	<b>ENTRATE CORRENTI DI NATURA TRIBUTARIA, CONTRIBUTIVA E PEREQUATIVA</b>						
1010100	Tipologia 101: Imposte, tasse e proventi assimilati		8.990.330,65	8.990.330,65	9.232.290,15	9.791.578,71	1,09
	di cui accertati per cassa sulla base del principio contabile 3.7		212.696,21	212.696,21	0,00	0,00	0,00
	Tipologia 101: Imposte, tasse e proventi assimilati non accertati per cassa	0,00	8.777.634,44	8.777.634,44	9.232.290,15	9.791.578,71	1,12
1010200	Tipologia 102: Tributi destinati al finanziamento della sanità (solo per le Regioni)	0,00	0,00	0,00	0,00	0,00	0,00
	di cui accertati per cassa sulla base del principio contabile 3.7	0,00	0,00	0,00	0,00	0,00	0,00
	Tipologia 102: Tributi destinati al finanziamento della sanità non accertati per cassa	0,00	0,00	0,00	0,00	0,00	0,00
1010300	Tipologia 103: Tributi devoluti e regolati alle autonomie speciali (solo per le Regioni)	0,00	0,00	0,00	0,00	0,00	0,00
	di cui accertati per cassa sulla base del principio contabile 3.7	0,00	0,00	0,00	0,00	0,00	0,00
	Tipologia 103: Tributi devoluti e regolati alle autonomie speciali non accertati per cassa	0,00	0,00	0,00	0,00	0,00	0,00
1010400	Tipologia 104: Compartecipazioni di tributi		0,00	0,00	0,00	0,00	0,00
1030100	Tipologia 301: Fondi perequativi da Amministrazioni Centrali	0,00	0,00	0,00	0,00	0,00	0,00

1030200	Tipologia 302: Fondi perequativi dalla Regione o Provincia autonoma <i>(solo per gli Enti locali)</i>	0,00	0,00	0,00	0,00	0,00	0,00
1000000	<b>TOTALE TITOLO 1</b>	<b>0,00</b>	<b>8.990.330,65</b>	<b>8.990.330,65</b>	<b>9.232.290,15</b>	<b>9.791.578,71</b>	<b>1,09</b>
	<b>TRASFERIMENTI CORRENTI</b>						
2010100	Tipologia 101: Trasferimenti correnti da Amministrazioni pubbliche	2.135.693,09	20.602,61	2.156.295,70	0,00	0,00	0,00
2010200	Tipologia 102: Trasferimenti correnti da Famiglie	0,00	0,00	0,00	0,00	0,00	0,00
2010300	Tipologia 103: Trasferimenti correnti da Imprese	0,00	0,00	0,00	0,00	0,00	0,00
2010400	Tipologia 104: Trasferimenti correnti da Istituzioni Sociali Private	0,00	0,00	0,00	0,00	0,00	0,00
2010500	Tipologia 105: Trasferimenti correnti dall'Unione Europea e dal Resto del Mondo	0,00	0,00	0,00	0,00	0,00	0,00
	Trasferimenti correnti dall'Unione Europea	0,00	0,00	0,00	0,00	0,00	0,00
	Trasferimenti correnti dal Resto del Mondo	0,00	0,00	0,00	0,00	0,00	0,00
2000000	<b>TOTALE TITOLO 2</b>	<b>2.135.693,09</b>	<b>20.602,61</b>	<b>2.156.295,70</b>	<b>0,00</b>	<b>0,00</b>	<b>0,00</b>
	<b>ENTRATE EXTRATRIBUTARIE</b>						
3010000	Tipologia 100: Vendita di beni e servizi e proventi derivanti dalla gestione dei beni	388.369,79	932.538,30	1.320.908,09	825.020,13	846.513,61	0,64
3020000	Tipologia 200: Proventi derivanti dall'attività di controllo e repressione delle irregolarità e degli illeciti	208.004,05	1.121.758,57	1.329.762,62	940.137,71	940.137,71	0,71

3030000	Tipologia 300: Interessi attivi	111,19	228,45	339,64	0,00	0,00	0,00
3040000	Tipologia 400: Altre entrate da redditi da capitale	0,00	0,00	0,00	0,00	0,00	0,00
3050000	Tipologia 500: Rimborsi e altre entrate correnti	242.267,20	444.095,96	686.363,16	95.879,68	95.879,68	0,14
3000000	<b>TOTALE TITOLO 3</b>	<b>838.752,23</b>	<b>2.498.621,28</b>	<b>3.337.373,51</b>	<b>1.861.037,52</b>	<b>1.882.531,00</b>	<b>0,56</b>
	<b>ENTRATE IN CONTO CAPITALE</b>						
4010000	Tipologia 100: Tributi in conto capitale	0,00	0,00	0,00	0,00	0,00	0,00
4020000	Tipologia 200: Contributi agli investimenti	4.499.682,24	1.595.613,20	6.095.295,44	0,00	0,00	0,00
	Contributi agli investimenti da amministrazioni pubbliche	4.499.682,24	1.393.694,69	5.893.376,93	0,00	0,00	0,00
	Contributi agli investimenti da UE	0,00	0,00	0,00	0,00	0,00	0,00
	Tipologia 200: Contributi agli investimenti al netto dei contributi da PA e da UE	0,00	201.918,51	201.918,51	0,00	0,00	0,00
4030000	Tipologia 300: Altri trasferimenti in conto capitale	0,00	160.585,09	160.585,09	0,00	0,00	0,00
	Altri trasferimenti in conto capitale da amministrazioni pubbliche	0,00	0,00	0,00	0,00	0,00	0,00
	Altri trasferimenti in conto capitale da UE	0,00	0,00	0,00	0,00	0,00	0,00
	Tipologia 300: Altri trasferimenti in conto capitale al netto dei trasferimenti da PA e da UE	0,00	160.585,09	160.585,09	0,00	0,00	0,00
4040000	Tipologia 400: Entrate da alienazione di beni materiali e immateriali	0,00	0,00	0,00	0,00	0,00	0,00

4050000	Tipologia 500: Altre entrate in conto capitale	95.576,14	119.588,66	215.164,80	16.873,53	36.292,11	0,17
4000000	<b>TOTALE TITOLO 4</b>	<b>4.595.258,38</b>	<b>1.875.786,95</b>	<b>6.471.045,33</b>	<b>16.873,53</b>	<b>36.292,11</b>	<b>0,01</b>
	<b>ENTRATE DA RIDUZIONE DI ATTIVITA' FINANZIARIE</b>						
5010000	Tipologia 100: Alienazione di attività finanziarie	0,00	0,00	0,00	0,00	0,00	0,00
5020000	Tipologia 200: Riscossione crediti di breve termine	0,00	24.488,03	24.488,03	0,00	0,00	0,00
5030000	Tipologia 300: Riscossione crediti di medio-lungo termine	0,00	1.588.952,60	1.588.952,60	0,00	0,00	0,00
5040000	Tipologia 400: Altre entrate per riduzione di attività finanziarie	0,00	0,00	0,00	0,00	0,00	0,00
5000000	<b>TOTALE TITOLO 5</b>	<b>0,00</b>	<b>1.613.440,63</b>	<b>1.613.440,63</b>	<b>0,00</b>	<b>0,00</b>	<b>0,00</b>
	<b>TOTALE GENERALE</b>	<b>7.569.703,70</b>	<b>14.998.782,12</b>	<b>22.568.485,82</b>	<b>11.110.201,20</b>	<b>11.710.401,82</b>	<b>0,52</b>
	<b>DI CUI FONDO CREDITI DI DUBBIA ESIGIBILITA' IN C/CAPITALE</b>	<b>4.595.258,38</b>	<b>1.875.786,95</b>	<b>6.471.045,33</b>	<b>16.873,53</b>	<b>36.292,11</b>	<b>0,01</b>
	<b>DI CUI FONDO CREDITI DI DUBBIA ESIGIBILITA' DI PARTE CORRENTE (n)</b>	<b>2.974.445,32</b>	<b>13.122.995,17</b>	<b>16.097.440,49</b>	<b>11.093.327,67</b>	<b>11.674.109,71</b>	<b>0,73</b>



## RISULTATO DI AMMINISTRAZIONE VINCOLATO – pari ad euro 10.473.037,40

La quota vincolata del risultato di amministrazione deriva da accertamenti e/o incassi effettuati nell'anno 2022 o negli esercizi precedenti relativi ad entrate a destinazione vincolata, per le quali entro il termine dell'esercizio 2022 non si sono perfezionate le correlative obbligazioni passive. Il contenuto di tale posta può essere analizzato per i singoli progetti/destinazioni da realizzarsi, il cui dettaglio è rappresentato nel seguente prospetto:

### ELENCO ANALITICO DELLE RISORSE VINCOLATE NEL RISULTATO DI AMMINISTRAZIONE (\*)

Cap. di entrata	Descrizione	Cap. di spesa correlato	Descrizione	Risorse vinc. nel risultato di amministrazione al 1/1/2022	Risorse vincolate applicate al bilancio dell'esercizio o 2022	Entrate vincolate accertate nell'esercizio 2022	Impegni eserc. 2022 finanziati da entrate vincolate accertate nell'esercizio o da quote vincolate del risultato di amministrazione	Fondo plur. vinc. al 31/12/2022 finanziato da entrate vincolate accertate nell'esercizio o da quote vincolate del risultato di amministrazione	Cancellazione di residui attivi vincolati o eliminazione del vincolo su quote del risultato di amministrazione (+) e cancellazione di residui passivi finanziati da risorse vincolate (-) (gestione dei residui).	Cancellazione nell'esercizio N di impegni finanziati dal fondo pluriennale vincolato dopo l'approvazione del rendiconto dell'esercizio 2021 non reimpegnati nell'esercizio 2022	Risorse vincolate nel bilancio al 31/12/2022	Risorse vincolate nel risultato di amministrazione al 31/12/2022
				(a)	(b)	(c)	(d)	(e)	(f)	(g)	(h)=(b)+(c)-(d)-(e)+(g)	(i)=(a)+(c)-(d)-(f)+(g)
<b>Vincoli derivanti dalla legge</b>												
Cap. 550/28	CONTRIBUTO MINOR GETTITO IMU	Cap. 999999/0	Contributo minor gettito IMU	0,00	0,00	3.681,02	3.681,02	0,00	0,00	0,00	0,00	0,00
Cap. 550/29	TRASFERIMENTO COMPENSATIVO MINORI ENTRATE TOSAP ART.181 COMMA 5 DL.34/2020	Cap. 999999/0	Contributo compensativo TOSAP	0,00	0,00	3.697,89	3.697,89	0,00	0,00	0,00	0,00	0,00
Cap. 554/0	Fondo di Solidarietà Comunale - Sviluppo Servizi Sociali - L. 232/2016 (DM 19/07/22) - Cap. U. 7162	Cap. 7162/0	Prestazioni di Servizi a favore di famiglie e minori - Cap. E 554	0,00	0,00	118.355,18	0,00	118.355,18	0,00	0,00	0,00	0,00
Cap. 555/0	Fondo di Solidarietà Comunale - Trasporto Studenti in Disabilità - L. 232/2016 (DM 30/05/22) - Cap. U. 3459	Cap. 3459/0	Servizio di Trasporto Studenti in disabilità - Cap. E. 555	0,00	0,00	17.377,20	0,00	0,00	0,00	0,00	17.377,20	17.377,20
Cap. 566/0	CONTRIBUTO STATALE 5 PER MILLE IRPEF SECONDO SCELTA DEI CONTRIBUENTI PER LO SVOLGIMENTO DI ATTIVITA' SOCIALI - EROGAZIONE CONTRIBUTI ECONOMICI (CAP.U 7160)	Cap. 7160/0	EROGAZIONE CONTRIBUTI ECONOMICI A FAVORE DI FAMIGLIE E MINORI MEDIANTE UTILIZZO CONTRIBUTO STATALE DEL 5 PER MILLE IRPEF SECONDO SCELTA DEI CONTRIBUENTI (CAP.E 566)	3.330,94	0,00	2.939,07	0,00	0,00	0,00	0,00	2.939,07	6.270,01
Cap. 702/0	Fondo per esercizio delle funzioni fondamentali (art. 106 DL 34 del 2020) (u.cap. 2110)	Cap. 0/0	Fondo funzioni fondamentali - Perdita figurativa TARI 2020	44.839,67	0,00	0,00	0,00	0,00	0,00	0,00	0,00	44.839,67
Cap. 702/0	Fondo per esercizio delle funzioni fondamentali (art. 106 DL 34 del 2020) (u.cap. 2110)	Cap. 999999/0	Fondo per l'esercizio delle funzioni fondamentali	337.360,04	296.521,85	0,00	193.453,37	0,00	0,00	0,00	103.068,48	143.906,67
Cap. 862/0	FONDO PER LE SPESE CORRENTI RELATIVE AL DIRITTO ALLO STUDIO SVILUPPO DELLO SPORT SERVIZI SOCIO-ASSIST. (L.R.25/93)	Cap. 999999/0	FONDO INCENTIVANTE LA PRODUTTIVITA' DEL PERSONALE DIPENDENTE	0,00	0,00	0,00	0,00	0,00	0,00	0,00	0,00	0,00
Cap. 1111/0	SANZIONI AMMINISTRATIVE PECUNIARIE ART.142 C.D.S. (CAP. U. 999999/0)	Cap. 999999/0	INTERVENTI DA PROVENTI CDS art.142	99.326,97	0,00	2.072,35	0,00	0,00	0,00	0,00	2.072,35	101.399,32

1Pag. Cap. di entrata	Descrizione	Cap. di spesa correlato	Descrizione	Risorse vinc. nel risultato di amministrazione al 1/1/2022	Risorse vincolate applicate al bilancio dell'esercizio o 2022	Entrate vincolate accertate nell'esercizio 2022	Impegni eserc. 2022 finanziati da entrate vincolate accertate nell'esercizio o da quote vincolate del risultato di amministrazione	Fondo plur. vinc. al 31/12/2022 finanziato da entrate vincolate accertate nell'esercizio o da quote vincolate del risultato di amministrazione	Cancellazione di residui attivi vincolati o eliminazione del vincolo su quote del risultato di amministrazione (+) e cancellazione di residui passivi finanziati da risorse vincolate (-) (gestione dei residui):	Cancellazione nell'esercizio N di impegni finanziati dal fondo pluriennale vincolato dopo l'approvazione del rendiconto dell'esercizio 2021 non reimpegnati nell'esercizio 2022	Risorse vincolate nel bilancio al 31/12/2022	Risorse vincolate nel risultato di amministrazione al 31/12/2022
				(a)	(b)	(c)	(d)	(e)	(f)	(g)	(h)=(b)+(c)-(d)-(e)+(g)	(i)=(a)+(c)-(d)-(f)+(g)
Cap. 1180/0	DIRITTI DI SEGRETERIA	Cap. 999999/0	Diritti di rogito (cap. 300-295_ 285-287)	7.493,57	7.493,57	36.601,67	25.113,59	0,00	0,00	0,00	18.981,65	18.981,65
Cap. 1250/20	PROVENTI DERIVANTI DA VIOLAZIONE AL CODICE DELLA STRADA ART.208 (Cap. U. 475 - 2151 - 2154 - 2159 - 2160 - 7326 - 7351 - 7356 - 7368/1 - 7381/1 - 7382/1 - 7382/11 - 7452 - 9484 - 9485 - 9493 - 9494/2 - 9495 - 9590/2 - 7381/85 - 7382/85 - 7326/85 - 9483/85)	Cap. 999999/0	INTERVENTI DA PROVENTI CDS art.208	501.007,46	29.317,50	158.481,85	23.369,70	0,00	0,00	0,00	164.429,65	636.119,61
Cap. 2491/0	RIMBORSO DELLE SPESE PER LE CONSULTAZIONI ELETTORALI (CAP.U 63-64-64/1-65-66-67)	Cap. 63/0	SPESE PER CONSULTAZIONI ELETTORALI	6.752,34	0,00	115.235,23	106.887,27	0,00	0,00	0,00	8.347,96	15.100,30
Cap. 2505/0	Fondi incentivanti il personale (art. 113 del D.Lgs. 50/2016)	Cap. 999999/0	Fondi incentivanti il personale (art. 113 del D.Lgs. 50/2016) (CAP: 9320/1-9322/1-9323/11)	193.903,40	193.903,40	90.732,71	172.008,34	1.197,45	0,00	0,00	111.430,32	111.430,32
Cap. 2506/0	Fondo innovazione (art. 113 del D.Lgs. 50/2016)	Cap. 999999/0	Fondo innovazione (art. 113 del D.Lgs. 50/2016)	0,00	0,00	5.468,58	0,00	0,00	0,00	0,00	5.468,58	5.468,58
Cap. 3200/0	PROVENTI DERIVANTI DA CONCESSIONI EDILIZIE E DA SANZIONI	Cap. 0/0	Interventi finanziati con oneri concessori	353.904,09	261.241,60	675.291,57	445.120,78	85.701,22	60.530,63	0,00	405.711,17	437.843,03
Cap. 3202/0	PROVENTI DERIVANTI DA ONERI CONCESSORI DA SANATORIA EDILIZIA [QUOTA PARTE CAP. U. 12690/20 - 757/20 (20%)] F.DI L.10/77	Cap. 757/20	COSTI ISTRUTTORIA DOMANDE DI CONCESSIONE DI AUTORIZZAZIONE IN SANATORIA (FONDI L.10/77) CAP.3202 Q.P. ENTRATA	5.633,03	0,00	4.673,73	896,35	0,00	0,00	0,00	3.777,38	9.410,41
Cap. 3450/0	Proventi derivanti dalla monetizzazione delle aree per parcheggi in applicazione L.L.RR. 1/2011 e 21/2011 (Cap. U 12700)	Cap. 12700/0	Realizzazione aree parcheggio da proventi derivanti da monetizzazione parcheggi L.L.RR.1/2011-21/2011 (Cap. E 3450)	67.722,74	0,00	0,00	0,00	0,00	0,00	0,00	0,00	67.722,74
Cap. 3451/0	Proventi da sanzioni di tutela paesaggistica ai sensi dell'art.4 comma 1 della L.r. 28/1998 da impiegare a specifica destinazione per interventi di riqualificazione immobili soggetti a vincoli paesaggistici (cap. U 12701 e 350/27)	Cap. 12701/0	Interventi di riqualificazione immobili soggetti a vincoli paesaggistici mediante utilizzo dei proventi dalle sanzioni di tutela paesaggistica ai sensi dell'art.4 comma 1 della L.r. 28/1998 (cap.E. 3451)	2.000,00	0,00	0,00	0,00	0,00	0,00	0,00	0,00	2.000,00
<b>Totale Vincoli derivanti dalla legge</b>				<b>1.623.274,25</b>	<b>788.477,92</b>	<b>1.234.608,05</b>	<b>974.228,31</b>	<b>205.253,85</b>	<b>60.530,63</b>	<b>0,00</b>	<b>843.603,81</b>	<b>1.617.869,51</b>
<b>Vincoli derivanti da Trasferimenti</b>												

Cap. di entrata	Descrizione	Cap. di spesa correlato	Descrizione	Risorse vinc. nel risultato di amministrazione al 1/1/2022	Risorse vincolate applicate ai bilanci dell'esercizio o 2022	Entrate vincolate accertate nell'esercizio 2022	Impegni eserc. 2022 finanziati da entrate vincolate accertate nell'esercizio o da quote vincolate del risultato di amministrazione	Fondo plur. vinc. al 31/12/2022 finanziato da entrate vincolate accertate nell'esercizio o da quote vincolate del risultato di amministrazione	Cancellazione di residui attivi o eliminazione del vincolo su quote del risultato di amministrazione (+) e cancellazione di residui passivi finanziati da risorse vincolate (-) (gestione dei residui):	Cancellazione nell'esercizio N di impegni finanziati dal fondo pluriennale vincolato dopo l'approvazione del rendiconto dell'esercizio 2021 non reimpegnati nell'esercizio 2022	Risorse vincolate nel bilancio al 31/12/2022	Risorse vincolate nel risultato di amministrazione al 31/12/2022
				(a)	(b)	(c)	(d)	(e)	(f)	(g)	(h)=(b)+(c)-(d)-(e)+(g)	(i)=(a)+(c)-(d)-(f)+(g)
Cap. 550/23	Trasferimento fondi statali - art. 39 del D.L. n. 73/2022 - Misure di contrasto all'impatto dello stress pandemico sul benessere psicofisico e sui percorsi di sviluppo e crescita dei minori (Cap. U. 7264)	Cap. 7264/0	Servizi in favore dei Minori - Misure di contrasto all'impatto dello stress pandemico sul benessere psicofisico e sui percorsi di sviluppo e crescita dei minori - Trasferimento fondi statali - art. 39 del D.L. n. 73/2022 - (Cap. E. 550/23)	0,00	0,00	22.314,61	22.309,35	0,00	0,00	0,00	5,26	5,26
Cap. 550/26	Fondo agevolazioni Tari categorie economiche interessate dalle chiusure obbligatorie o dalle restrizioni nell'esercizio delle rispettive attività - art. 6 DI n. 73/2021	Cap. 1489/1	Riduzioni Tari UND Covid-19	137.817,06	0,00	0,00	0,00	0,00	0,00	0,00	0,00	137.817,06
Cap. 561/0	CONTRIBUTO ISTAT PER LA GESTIONE DI INDAGINI STATISTICHE	Cap. 999999/0	INDAGINI ISTAT (1056-1058-1057-1059)	5.114,28	0,00	22.437,50	20.734,50	0,00	403,50	0,00	1.703,00	6.413,78
Cap. 564/0	Contributo per Riparametrazione Indennità Sindaca e Assessori e Regionale n. 3/2022 - Cap. U. 10/18 - U. 10/19	Cap. 999999/0	Indennità Sindaca, Assessori e Presidente del Consiglio - Riparametrazione ai sensi della Legge Regionale n. 3/2022	0,00	0,00	45.627,96	45.627,83	0,00	0,00	0,00	0,13	0,13
Cap. 571/0	Trasferimento statale per il coordinamento pedagogico territoriale e attività formative (Cap. U. 7071)	Cap. 7071/0	Spese per il coordinamento pedagogico territoriale e attività formative (L. n. 107/2015 e D.Lgs. n. 65/2017) (Cap. E. 571)	0,00	0,00	77.897,07	0,00	0,00	0,00	0,00	77.897,07	77.897,07
Cap. 700/0	Contributo RAS per esercitazione Protezione Civile - Rischio Idraulico Idrogeologico (cap. U. 1013)	Cap. 1013/0	Spese per esercitazione Protezione Civile - Rischio Idraulico Idrogeologico (cap. E. 700)	3,42	0,00	0,00	0,00	0,00	0,00	0,00	0,00	3,42
Cap. 701/0	Risorse destinate alla solidarietà alimentare - Emergenza Covid 19 - Ordinanza della Presidenza del Consiglio dei Ministri 658/2020 (u.cap.1016)	Cap. 1016/85	Risorse destinate alla solidarietà alimentare - Emergenza Covid 19 - Ordinanza della Presidenza del Consiglio dei Ministri 658/2020 (AVANZO VINCOLATO e.cap.701)	0,00	0,00	0,00	0,00	0,00	0,00	0,00	0,00	0,00
Cap. 703/0	Fondo finanziamento lavoro straordinario polizia locale (art 115 DL 18 del 2020) (U.cap. 9335)	Cap. 9335/0	Emergenza Covid 19 - Compenso per il lavoro straordinario (e.cap. 703)	0,00	0,00	0,00	0,00	0,00	0,00	0,00	0,00	0,00
Cap. 704/0	Contributo disinfezione e sanificazione (art. 114 DL 18 del 2020) u.cap.1016/6	Cap. 1016/6	Emergenza Covid 19 - Contributo disinfezione e sanificazione (e.cap.704)	313,49	0,00	0,00	0,00	0,00	0,00	0,00	0,00	313,49
Cap. 704/1	Contributo sanificazione seggi elettorali (art. 34 c. 1 DL 104 del 2020)	Cap. 61/0	SPESE PER ELEZIONI AMMINISTRATIVE	1.297,58	0,00	0,00	0,00	0,00	0,00	0,00	0,00	1.297,58
Cap. 705/0	Contributo per il potenziamento dei centri estivi diurni, dei servizi socio educativi territoriali e dei centri con funzione educativa e ricreativa (trasferimenti statali) u.cap.1016/7-1016/8-1016/10-1016/87	Cap. 999999/0	Contributo per il potenziamento dei centri estivi diurni, dei servizi socio educativi territoriali e dei centri con funzione educativa e ricreativa (trasferimenti statali) e.cap.705	46.963,56	46.963,56	0,00	46.963,56	0,00	0,00	0,00	0,00	0,00

Cap. di entrata	Descrizione	Cap. di spesa correlato	Descrizione	Risorse vinc. nel risultato di amministrazione al 1/1/2022	Risorse vincolate applicate ai bilanci dell'esercizio o 2022	Entrate vincolate accertate nell'esercizio 2022	Impegni eserc. 2022 finanziati da entrate vincolate accertate nell'esercizio o da quote vincolate del risultato di amministrazione	Fondo plur. vinc. al 31/12/2022 finanziato da entrate vincolate accertate nell'esercizio o da quote vincolate del risultato di amministrazione	Cancellazione di residui attivi vincolati o eliminazione del vincolo su quote del risultato di amministrazione (+) e cancellazione di residui passivi finanziati da risorse vincolate (-) (gestione dei residui):	Cancellazione nell'esercizio N di impegni finanziati dal fondo pluriennale vincolato dopo l'approvazione del rendiconto dell'esercizio 2021 non reimpegnati nell'esercizio 2022	Risorse vincolate nel bilancio al 31/12/2022	Risorse vincolate nel risultato di amministrazione al 31/12/2022
				(a)	(b)	(c)	(d)	(e)	(f)	(g)	(h)=(b)+(c)-(d)-(e)+(g)	(i)=(a)+(c)-(d)-(f)+(g)
Cap. 706/0	Contributo forfettario per migrazione dell'anagrafe comunale in ANPR Reg. UE n. 1303/2013 (trasferimenti statali) u.cap.942	Cap. 942/0	Contributo forfettario per migrazione dell'anagrafe comunale in ANPR Reg. UE n. 1303/2013 (trasferimenti statali) e.cap.706	3.400,00	0,00	0,00	0,00	0,00	0,00	0,00	0,00	3.400,00
Cap. 707/0	Emergenza Covid 19 - indennità di ordine pubblico per la Polizia Locale (u.cap. 9337-9338-9338/10)	Cap. 9338/0	Emergenza Covid 19 - Oneri Indennità di ordine pubblico per la Polizia Locale (e.cap. 707)	52,56	0,00	0,00	0,00	0,00	52,56	0,00	0,00	0,00
Cap. 708/0	Fondo Prefettura maltrattamenti animali per spese correnti(u. cap. 5010/1 - 5010/86)	Cap. 5010/1	Fondo maltrattamenti animali - servizi (e.cap. 708)	0,31	0,00	0,00	0,00	0,00	0,00	0,00	0,00	0,31
Cap. 709/0	Fondo Prefettura maltrattamenti animali per spese di investimento (u.cap. 5010/2 - 5010/87)	Cap. 5010/2	Fondo maltrattamenti animali - spese di investimento (e.cap.709)	13,83	0,00	0,00	0,00	0,00	0,00	0,00	0,00	13,83
Cap. 711/0	Risorse destinate alla solidarietà alimentare e di sostegno alle famiglie per il pagamento dei canoni di locazione e delle utenze domestiche art. 53 DL. n. 73/2021 - Emergenza Covid 19 - (u.cap.1016/9n - 1016/89)	Cap. 1016/89	Risorse destinate alla solidarietà alimentare e di sostegno alle famiglie per il pagamento dei canoni di locazione e delle utenze domestiche art. 53 DL. n. 73/2021 - Emergenza Covid 19 - (e.cap.711)	50.140,86	50.140,86	0,00	50.140,86	0,00	0,00	133.254,30	133.254,30	133.254,30
Cap. 712/0	Misure urgenti per il contenimento dei costi dell'energia elettrica e del gas naturale, per lo sviluppo delle energie rinnovabili e per il rilancio delle politiche industriali - Contributo Straordinario agli Enti Locali art. 27, comma 2 del DL 17/2022 convertito con L. 34/2022	Cap. 999999/0	Misure urgenti per il contenimento dei costi dell'energia elettrica e del gas naturale, per lo sviluppo delle energie rinnovabili e per il rilancio delle politiche industriali - Contributo Straordinario agli Enti Locali art. 27, comma 2 del DL 17/2022 convertito con L. 34/2022	0,00	0,00	205.642,80	76.356,64	0,00	0,00	0,00	129.286,16	129.286,16
Cap. 713/0	Fondo Progettazione Enti Locali Finanziamento RAS Delibera di G.R. 20/23 (Cap. U. 771)	Cap. 771/0	Prestazioni Professionali Per studi di Progettazione - Fondo di Progettazione Enti locali Delibera RAS G.R. 20/23 (Cap. E. 713)	0,00	0,00	411.950,93	0,00	0,00	0,00	0,00	411.950,93	411.950,93
Cap. 714/0	Finanziamento RAS - Interventi di recupero ambientale di aree degradate da abbandono rifiuti - L. R. 8/2018 - Cap. U. 772	Cap. 772/0	Interventi di recupero ambientale di aree degradate da abbandono rifiuti - finanziamento RAS - L. R. 8/2018 - Cap. E. 714	0,00	0,00	25.000,00	0,00	0,00	0,00	0,00	25.000,00	25.000,00
Cap. 816/0	CONTRIBUTO RAS PER LA LOTTA AL RANDAGISMO MEDIANTE STIPULAZIONE CONVENZIONI CON ASSOC.PROTEZIONISTICHE (CAP.U. 9482)L.R.21/94	Cap. 9482/0	INTERVENTO PER LA LOTTA E PREVENZIONE DEL RANDAGISMO (CONTRIBUTO RAS) CAP.E 816 P.V.11	25.585,10	0,00	0,00	0,00	0,00	0,00	0,00	0,00	25.585,10
Cap. 819/0	TRASFERIMENTO REGIONALE A FAVORE DI PERSONE CON HANDICAP GRAVE L.R.162/1998 CAP.U 7244-7275 - 7238	Cap. 999999/0	PIANI PERSONALIZZATI DI SOSTEGNO A FAVORE DI PERSONE CON HANDICAP GRAVE L.R.162/1998 CAP.E 819 P.V.31	222.739,16	193.934,03	1.348.355,98	1.339.185,21	0,00	-112.397,69	0,00	203.104,80	344.307,62

Cap. di entrata	Descrizione	Cap. di spesa correlato	Descrizione	Risorse vinc. nel risultato di amministrazione al 1/1/2022	Risorse vincolate applicate ai bilanci dell'esercizio o 2022	Entrate vincolate accertate nell'esercizio 2022	Impegni eserc. 2022 finanziati da entrate vincolate accertate nell'esercizio o da quote vincolate del risultato di amministrazione	Fondo plur. vinc. al 31/12/2022 finanziato da entrate vincolate accertate nell'esercizio o da quote vincolate del risultato di amministrazione	Cancellazione di residui attivi vincolati o eliminazione del vincolo su quote del risultato di amministrazione (+) e cancellazione di residui passivi finanziati da risorse vincolate (-) (gestione dei residui):	Cancellazione nell'esercizio N di impegni finanziati dal fondo pluriennale vincolato dopo l'approvazione del rendiconto dell'esercizio 2021 non reimpegnati nell'esercizio 2022	Risorse vincolate nel bilancio al 31/12/2022	Risorse vincolate nel risultato di amministrazione al 31/12/2022
				(a)	(b)	(c)	(d)	(e)	(f)	(g)	(h)=(b)+(c)-(d)-(e)+(g)	(i)=(a)+(c)-(d)-(f)+(g)
Cap. 823/0	TRASFERIMENTO COMUNE SETTIMO S.PIETRO COMUNE CAPOFILA PLUS 21 PER TIROCINI CON BORSA LAVORO (CAP.U 7267)	Cap. 7267/0	ATTIVAZIONE TIROCINI CON BORSA LAVORO TRASFERIMENTO SOMME COMUNE SETTIMO S.PIETRO ENTE CAPOFILA PLUS 21 (CAP. E 823)	14.407,15	0,00	0,00	0,00	0,00	0,00	0,00	0,00	14.407,15
Cap. 827/0	CONTRIBUTI REGIONALI PER AZIONI DI CONTRASTO ALLA POVERTA' REIS(ART.35 L.R. 18/2016 (CAP. U 7268 - 7268/1 -7268/2 - 7268/7 -7268/86 - 7268/85 - 7268/87)	Cap. 7268/0	AZIONI DI CONTRASTO ALLA POVERTA' L.R. 2/2007 E ART.8 L.R. 3/2008, L.R. 1/2009 ART.3 (CAP.E 827)	121.642,27	116.203,48	144.305,37	114.722,96	89.127,82	-4.900,00	0,00	56.658,07	66.996,86
Cap. 828/0	Emergenza Covid 19 - Misure straordinarie urgenti a sostegno delle famiglie per fronteggiare l'emergenza economico-sociale derivante dalla pandemia SARS-COV-2 di cui alla Legge regionale n. 12 del 8.4.2020 (U.cap.7290)	Cap. 7290/0	Emergenza Covid 19 - Misure straordinarie urgenti a sostegno delle famiglie per fronteggiare l'emergenza economico-sociale derivante dalla pandemia SARS-COV-2 di cui alla Legge regionale n. 12 del 8.4.2020 (E.cap.828)	260.562,41	103.654,21	86.613,89	49.241,54	0,00	0,00	0,00	141.026,56	297.934,76
Cap. 829/0	Emergenza Covid 19 -Economie REIS 2019 per finanziamento misure straordinarie urgenti a sostegno delle famiglie per fronteggiare l'emergenza economico-sociale derivante dalla pandemia SARS-COV-2 di cui alla Legge regionale n. 12 del 8.4.2020 (U.cap.7268/1)	Cap. 7268/1	Emergenza Covid 19 -Economie REIS 19 per finanziamento misure straordinarie urgenti a sostegno delle famiglie per fronteggiare l'emergenza economico-sociale derivante dalla pandemia SARS-COV-2 di cui alla Legge regionale n. 12 del 8.4.2020 (E.cap.829)	0,00	0,00	0,00	0,00	0,00	0,00	0,00	0,00	0,00
Cap. 833/0	Finanziamento Regionale Programma "Mi prendo cura" - DGR 48/66 del 10.12.2021 Cap. U. 7127	Cap. 7127/0	Finanziamento Regionale Programma "Mi prendo cura" - DGR 48/66 del 10.12.2021 - Cap. E. 833	0,00	0,00	204.222,63	66.332,62	0,00	0,00	0,00	137.890,01	137.890,01
Cap. 836/0	FSC - Fondo per lo Sviluppo e la Coesione 2007-2013 Premialità di Servizio II - servizi per l'infanzia - Intervento 8 - Supporto al mantenimento delle Strutture per l'infanzia nei comuni in cui i Servizi sono stati danneggiati dall'Emergenza Covid-19 (Cap. U. 7288)	Cap. 7288/0	FSC - Fondo per lo Sviluppo e la Coesione 2007-2013 Premialità di Servizio II - servizi per l'infanzia - Intervento 8 - Supporto al mantenimento delle Strutture per l'infanzia nei comuni in cui i Servizi sono stati danneggiati dall'Emergenza Covid-19 (Cap. E. 836)	0,00	0,00	131.121,00	131.121,00	0,00	0,00	0,00	0,00	0,00
Cap. 837/0	FSC - Fondo per lo Sviluppo e la Coesione 2007-2013 Premialità di Servizio II - servizi per l'infanzia - Intervento 3 - Supporto alla Famiglia, tramite la riformulazione dei Servizi in seguito all'Emergenza Covid-19 (Cap. U. 7289)	Cap. 7289/0	FSC - Fondo per lo Sviluppo e la Coesione 2007-2013 Premialità di Servizio II - servizi per l'infanzia - Intervento 3 - Supporto alla Famiglia, tramite la riformulazione dei Servizi in seguito all'Emergenza Covid-19 (Cap.E. 837)	0,00	0,00	52.965,00	52.965,00	0,00	0,00	0,00	0,00	0,00

Cap. di entrata	Descrizione	Cap. di spesa correlato	Descrizione	Risorse vinc. nel risultato di amministrazione al 1/1/2022	Risorse vincolate applicate ai bilanci dell'esercizio o 2022	Entrate vincolate accertate nell'esercizio 2022	Impegni eserc. 2022 finanziati da entrate vincolate accertate nell'esercizio o da quote vincolate del risultato di amministrazione	Fondo plur. vinc. al 31/12/2022 finanziato da entrate vincolate accertate nell'esercizio o da quote vincolate del risultato di amministrazione	Cancellazione di residui attivi vincolati o eliminazione del vincolo su quote del risultato di amministrazione (+) e cancellazione di residui passivi finanziati da risorse vincolate (-) (gestione dei residui);	Cancellazione nell'esercizio N di impegni finanziati dal fondo pluriennale vincolato dopo l'approvazione del rendiconto dell'esercizio 2021 non reimpegnati nell'esercizio 2022	Risorse vincolate nel bilancio al 31/12/2022	Risorse vincolate nel risultato di amministrazione al 31/12/2022
				(a)	(b)	(c)	(d)	(e)	(f)	(g)	(h)=(b)+(c)-(d)-(e)+(g)	(i)=(a)+(c)-(d)-(f)+(g)
Cap. 838/0	CONTRIBUTO REGIONALE PER INTERVENTI PER IL SUPPORTO ORGANIZZATIVO DEL SERVIZIO DI ISTRUZIONE PER GLI ALUNNI CON DISABILITA' L.R. 3/2008 ART. 4 C.1 LETT.A, L.R. 1/2009 ART.3 C.18 (CAP.U 7175-7177)	Cap. 7177/0	TRASFERIMENTO A COMUNI PER INTERV.SUPPORTO ORGANIZZATIVO SERVIZIO DI ISTRUZIONE PER GLI ALUNNI CON DISABILITA'.L.R. 05/03/2008 N. 3 ART.4 C.1 LETT. A L.R. 1/2009 ART. 3 C.18 (CAP.E 838)	56.269,43	54.180,00	51.043,17	33.060,60	20.180,00	0,00	0,00	51.982,57	54.072,00
Cap. 850/0	TRASFERIMENTO DELLA REGIONE PER LA BIBLIOTECA (CAP.3790 SPESA)	Cap. 3790/0	SPESE PER LA BIBLIOTECA - FONDI REGIONALI CAP.850 ENTRATA	0,04	0,00	0,00	0,00	0,00	0,00	0,00	0,00	0,04
Cap. 852/0	Assegnazione RAS del Fondo nazionale per il Sistema integrato di educazione e di istruzione dalla nascita sino a sei anni di cui all'annualità 2020 per la copertura delle spese di gestione delle scuole dell'infanzia paritarie (u. cap. 3542)	Cap. 3542/0	Contributi - Assegnazione RAS del Fondo nazionale per il Sistema integrato di educazione e di istruzione dalla nascita sino a sei anni di cui all'annualità 2020 per la copertura delle spese di gestione delle scuole dell'infanzia paritarie (e. cap. 852)	0,00	0,00	0,00	0,00	0,00	0,00	0,00	0,00	0,00
Cap. 854/0	Contributo MIBACT alle biblioteche per acquisto libri . Sostegno all'editoria libraria (u.cap. 3794)	Cap. 3794/0	Contributo MIBACT alle biblioteche per acquisto libri . Sostegno all'editoria libraria (e.cap. 854)	1,52	0,00	8.732,17	8.730,19	0,00	0,00	0,00	1,98	3,50
Cap. 860/0	Assegnazione di contributo a valere sul Fondo di Sviluppo e Coesione 2014-2020. Linea di azione 1.2.2 - Programma di integrazione della mobilità elettrica con le smart city (u. cap.9529)	Cap. 9529/0	Fondodi Sviluppo e Coesione 2014-2020. Linea di azione 1.2.2 - Programma di integrazione della mobilità elettrica con le smart city.Acquisto veicoli elettrici (e.cap. 860)	5.243,40	0,00	0,00	0,00	0,00	0,00	0,00	0,00	5.243,40
Cap. 861/0	FONDO UNICO L.R.2/2007 DESTINATO AL FINANZIAMENTO BORSE DI STUDIO (CAP. U 3440 -3440/10)	Cap. 3440/0	ASSEGNI E BORSE DI STUDIO ED ALTRI INTERVENTI A FAVORE DI STUDENTI (LR 2/07)	648,50	271,25	0,00	250,00	0,00	0,00	0,00	21,25	398,50
Cap. 861/999	FONDO UNICO L.R.2/2007 DESTINATO AL FINANZIAMENTO DELLE SPESE CORRENTI	Cap. 9331/0	ECONOMIE LAVORO STRAORDINARIO (CAP 9331-9332-9332/10)	4.495,67	4.495,67	0,00	4.495,67	0,00	0,00	0,00	0,00	0,00
Cap. 864/0	FONDI STATALI DPCM 320/99 L.448/98 FORNIT.GRAT.SEMIGR.LIBRI DI TESTO STUDENTI SC.MEDIE INF.SECOND.SUP. CAP.U 3571 - 3571/85	Cap. 3571/0	FORNITURA GRATUITA O SEMIGRATUITA DEI LIBRI DI TESTO AGLI STUDENTI SC.MEDIE INFER/SECOND.SUPER.L.448/98 CAP.E 864 PV 8	108.492,08	108.492,08	0,00	42.510,88	0,00	0,00	0,00	65.981,20	65.981,20
Cap. 867/0	CONTRIBUTO RAS PER L'ISTITUZIONE E IL FUNZIONAMENTO DELLA SCUOLA CIVICA DI MUSICA U.CAP. 3574	Cap. 3574/0	SPESE PER L'ISTITUZIONE E IL FUNZIONAMENTO DELLA SCUOLA CIVICA DI MUSICA - CONTRIBUTO RAS E.CAP. 867	12.574,10	12.574,10	30.762,00	12.574,10	0,00	0,00	0,00	30.762,00	30.762,00
Cap. 868/0	PIANO REGIONALE INTERV.STRAORD.ASEGN.BORSE DI STUDIO A SOST. SPESA FAMIGLIE X ISTRUZ. L.62/00 ART.1 CAP.U 3572 - 3572/85	Cap. 3572/85	PIANO REGIONALE INTERV.STRAORD.ASEGN.BORSE DI STUDIO A SOST. SPESA DELLE FAMIGLIE X ISTRUZ.L.62/00 CAP.E 868 PV 38	57.031,99	57.031,99	56.363,00	57.014,10	0,00	0,00	0,00	56.380,89	56.380,89

Cap. di entrata	Descrizione	Cap. di spesa correlato	Descrizione	Risorse vinc. nel risultato di amministrazione al 1/1/2022	Risorse vincolate applicate ai bilanci dell'esercizio 2022	Entrate vincolate accertate nell'esercizio 2022	Impegni eserc. 2022 finanziati da entrate vincolate accertate nell'esercizio o da quote vincolate del risultato di amministrazione	Fondo plur. vinc. al 31/12/2022 finanziato da entrate vincolate accertate nell'esercizio o da quote vincolate del risultato di amministrazione	Cancellazione di residui attivi vincolati o eliminazione del vincolo su quote del risultato di amministrazione (+) e cancellazione di residui passivi finanziati da risorse vincolate (-) (gestione dei residui):	Cancellazione nell'esercizio N di impegni finanziati dal fondo pluriennale vincolato dopo l'approvazione del rendiconto dell'esercizio 2021 non reimpegnati nell'esercizio 2022	Risorse vincolate nel bilancio al 31/12/2022	Risorse vincolate nel risultato di amministrazione al 31/12/2022
				(a)	(b)	(c)	(d)	(e)	(f)	(g)	(h)=(b)+(c)-(d)-(e)+(g)	(i)=(a)+(c)-(d)-(f)+(g)
Cap. 881/0	CONTRIBUTO REGIONALE PER PROGETTO DI INCLUSIONE SOCIALE DI CUI ALL'ART.17 C.2 L.R.4/2006 (CAP.7223,7223-10,7224, 7291)	Cap. 7224/0	PROGRAMMA SPERIMENTALE DI INCLUSIONE SOCIALE L.R.4/2006 ART. 17 C.2 CONTRIBUTI AL BENEFICIARIO (CAP.E 881)	4.833,00	0,00	36.532,98	36.532,98	0,00	0,00	0,00	0,00	4.833,00
Cap. 882/0	CONTRIBUTO REGIONALE PER PROGETTI PERSONALIZ."RITORNARE A CASA" DELIB.GR 42/11 DEL 04/10/2006 (CAP.U 7125-7134)P.V.	Cap. 7125/0	PROGETTO PERSONALIZZATO "RITORNARE A CASA" DELIB.GR N. 42/11 DEL 04/10/2006 (CAP.E 882)P.V.	197.281,17	34.427,90	303.395,75	308.537,44	0,00	0,00	0,00	29.286,21	192.139,48
Cap. 884/0	Misura famiglie fornitura panificaz. formaggi - contributo RAS (u.cap.7227/7227/85)	Cap. 7227/0	Contributi alle famiglie fornitura panificaz.-formaggi (e.cap. 884)	16.030,38	16.030,38	0,00	16.030,38	0,00	0,00	0,00	0,00	0,00
Cap. 885/0	TRASFERIMENTO PROVINCIA TRASPORTE SCOLASTICO ALUNNI CON DISABILITA' FREQUENT.SCUOLA MEDIA SUPERIORE (CAP.U 7129)	Cap. 7129/0	TRASPORTO SCOLASTICO ALUNNI DISABILI SCUOLA MEDIA SUPERIORE FONDI PROVINCIA (CAP.E 885)	7.045,24	3.510,13	22.107,10	3.510,13	20.000,00	3.535,11	0,00	2.107,10	2.107,10
Cap. 888/0	Contributo regionale per inserimento in struttura di minori in esecuzione di provvedimenti dell'autorità giudiziaria (Cap. U 7161)	Cap. 7161/0	Inserimento di minori in struttura in esecuzione di provvedimenti dell'autorità giudiziaria tramite contributo regionale (Cap. E 888)	28.720,01	0,00	0,00	0,00	0,00	-120,48	0,00	0,00	28.840,49
Cap. 891/0	TRASFERIMENTO DI FUNZIONI/RISORSE DA PARTE DELLA RAS TALASSE MICI, EMOFILICI ED EMOLINFOPATICI MALIGNI CAP.U 7201	Cap. 7201/0	PROVIDENZE A FAVORE DEI TALASSEMICI, DEGLI EMOFILICI E DEGLI EMOLINFOPATICI MALIGNI L.R.27/83 CAP. E 891	154,94	0,00	0,00	0,00	0,00	0,00	0,00	0,00	154,94
Cap. 896/0	PROVIDENZE ECONOMICHE A FAVORE DI PERSONE AFFETTE DA NEOPLASIA SIA F.DI REGIONALI L.R.9/2004 (CAP.U 7211 - 7211/85)	Cap. 7211/0	L.R.9/2004 PROVIDENZE ECONOMICHE A FAVORE DI PERSONE AFFETTE DA NEOPLASIA (CAP.E 896)	9.390,65	58,28	2.828,85	2.355,20	0,00	-240,51	0,00	531,93	10.104,81
Cap. 901/0	FINANZIAMENTO REGIONALE L.R. 8/1988 (VEDI CAPITOLO USCITA 7277- 7277/85)	Cap. 7277/0	INTERVENTI L.R.8/1999 TRAMITE FINANZIAMENTO REGIONALE (VEDI CAPITOLO ENTRATA 901)	217.915,08	150.815,03	598.387,94	428.164,73	0,00	-619,24	0,00	321.038,24	388.757,53
Cap. 905/0	FINANZIAMENTO RAS CENTRO AGROALIMENTARE DI SESTU (VEDI CAP.U 12240 - 12207 - 12207/85)	Cap. 12207/85	Opere di urbanizzazione primaria della zona G4 in località Magangiosa e relativa viabilità di accesso - Intervento di completamento (AVANZO DI AMMINISTRAZIONE VINCOLATO)	2.409.643,57	2.264.448,14	0,00	0,00	0,00	0,00	0,00	2.264.448,14	2.409.643,57
Cap. 906/0	Finanziamento INPS degli interventi Home Care Premium 2022 (u.cap. 7135-7135/3/7135/4)	Cap. 7135/0	Gestione del progetto Home Care Premium 2022 (e.cap. 906)	0,00	0,00	427.939,10	427.939,10	0,00	0,00	0,00	0,00	0,00
Cap. 906/1	Finanziamento INPS degli interventi Home Care Premium 2019 (u.cap. 7135/1)	Cap. 7135/1	Gestione del progetto Home Care Premium 2019 (e.cap. 906/1 )	0,00	0,00	475.204,64	475.204,64	0,00	0,00	0,00	0,00	0,00
Cap. 910/0	TRASFERIMENTO DELLA REGIONE PER TRASPORTO HANDICAPPATI (VEDI CAP. 7240-7265 - 7265/85 PARTE SPESA)	Cap. 7265/0	SERVIZIO ASSISTENZA E TRASPORTO HANDICAPPATI (L.R.4/88) CAP. E 910	116.266,06	0,00	132.157,53	46.897,36	0,00	0,00	0,00	85.260,17	201.526,23

Cap. di entrata	Descrizione	Cap. di spesa correlato	Descrizione	Risorse vinc. nel risultato di amministrazione al 1/1/2022	Risorse vincolate applicate al bilancio dell'esercizio o 2022	Entrate vincolate accertate nell'esercizio 2022	Impegni eserc. 2022 finanziati da entrate vincolate accertate nell'esercizio o da quote vincolate del risultato di amministrazione	Fondo plur. vinc. al 31/12/2022 finanziato da entrate vincolate accertate nell'esercizio o da quote vincolate del risultato di amministrazione	Cancellazione di residui attivi vincolati o eliminazione del vincolo su quote del risultato di amministrazione (+) e cancellazione di residui passivi finanziati da risorse vincolate (-) (gestione dei residui)	Cancellazione nell'esercizio N di impegni finanziati dal fondo pluriennale vincolato dopo l'approvazione del rendiconto dell'esercizio 2021 non reimpegnati nell'esercizio 2022	Risorse vincolate nel bilancio al 31/12/2022	Risorse vincolate nel risultato di amministrazione al 31/12/2022
				(a)	(b)	(c)	(d)	(e)	(f)	(g)	(h)=(b)+(c)-(d)-(e)+(g)	(i)=(a)+(c)-(d)-(f)+(g)
Cap. 918/0	Contributo per i maggiori oneri sostenuti dai Comuni per l'espletamento delle attività di gestione del bonus elettrico SGATE - Cap. U. 7539	Cap. 7539/0	Contributo per i maggiori oneri sostenuti dai Comuni per l'espletamento delle attività di gestione del bonus elettrico SGATE (Cap. E 918)	4.227,44	0,00	0,00	0,00	0,00	0,00	0,00	0,00	4.227,44
Cap. 1011/0	Finanziamento regionale per il funzionamento del coordinamento pedagogico territoriale DGR n.39/14 del 2020 (u.cap. 7070 - 7070/85)	Cap. 7070/85	Finanziamento regionale per il funzionamento del coordinamento pedagogico territoriale DGR n.39/14 del 2020 (AVANZO VINCOLATO e.cap. 1011)	18.070,52	10.110,00	0,00	6.804,71	3.305,29	0,00	0,00	0,00	7.960,52
Cap. 1065/0	TRASFERIMENTO RAS PROGETTI DI GESTIONE SERVIZI BIBLIOTECARI L.R.14/2006 ART.21 (cap.U 3763-3777)	Cap. 3777/0	TRASFERIMENTO RAS PROGETTI DI GESTIONE SERVIZI BIBLIOTECARI L.R.14/2006 ART.21(cap. E.1065)	148,61	0,00	68.011,94	68.011,94	0,00	0,00	0,00	0,00	148,61
Cap. 1171/0	CONTRIBUTO REG.LE PER ELIMINAZIONE BARRIERE ARCHITETTONICHE L.13/89 (VEDI CAP.4051 - 4079 SPESA)	Cap. 4051/0	CONTRIBUTI PER L'ABBATTIM.DELLE BARRIERE ARCHITETTON.AGLI E- DIFICI PRIVATI(L.13 DEL 09/01/89)CAP. 1171 E. P.V.6	14.473,38	14.473,38	0,00	14.473,38	0,00	-5.598,03	0,00	0,00	5.598,03
Cap. 2022/0	Contributo RAS per verifica criticità Reticolo Idrogeografico (L.R. 30/06/2011 n. 12) (Cap. U. 10453/1 )	Cap. 10453/1	PRESTAZIONI DI SERVIZI PER VERIFICA CRITICITA' RETICOLO IDROGEOGRAFICO L.R. 30/06/2011 N.12 (CAP E 2022)	0,00	0,00	13.220,56	0,00	0,00	0,00	0,00	13.220,56	13.220,56
Cap. 2105/0	Contributo RAS per la tutela delle minoranze linguistiche L.482/99 (u.cap. 4045)	Cap. 4045/0	Promozione e valorizzazione della lingua sarda - Contributo RAS (e.cap. 2105)	0,00	0,00	0,00	0,00	0,00	0,00	0,00	0,00	0,00
Cap. 2352/1	TRASFERIMENTI REGIONALI PER INTERVENTI DI MANUTENZIONE ORDINARIA E PULIZIA NEI CORSI D'ACQUA (CAP.S 11361)	Cap. 11361/0	INTERVENTI DI MANUTENZIONE ORDINARIA E PULIZIA NEI CORSI D'ACQUA RICADENTI NEL TERRITORIO COMUNALE FONDI REGIONALI (CAP.E 2352/1)	730,25	0,00	0,00	0,00	0,00	-1.432,66	2.005,70	2.005,70	4.168,61
Cap. 2497/0	Trasferimento Statale ai sensi della L. 234/2021 art. 1 c. 179 - Potenziamento dei Servizi di assistenza all'autonomia e alla comunicazione per gli alunni con disabilità della scuola dell'infanzia, primaria e secondaria di primo e secondo grado	Cap. 7175/0	Trasferimento Statale ai sensi della L. 234/2021 art. 1 c. 179 - Potenziamento dei Servizi di assistenza all'autonomia e alla comunicazione per gli alunni con disabilità della scuola dell'infanzia, primaria e secondaria di primo e secondo grado	0,00	0,00	33.343,22	0,00	0,00	0,00	0,00	33.343,22	33.343,22
Cap. 2550/0	FINANZIAMENTO REGIONALE PER L'EROGAZIONE DEL CONTRIBUTO ECONOMICO "BONUS NIDI GRATIS" (CAP. U 7280)	Cap. 7280/0	CONTRIBUTI ECONOMICI "BONUS NIDI GRATIS" FINANZIATO TRAMITE FINANZIAMENTO REGIONALE (CAP.E 2550)	91.711,06	44.389,74	91.745,08	58.075,45	0,00	0,00	0,00	78.059,37	125.380,69



Cap. di entrata	Descrizione	Cap. di spesa correlato	Descrizione	Risorse vinc. nel risultato di amministrazione al 1/1/2022	Risorse vincolate applicate ai bilanci dell'esercizio 2022	Entrate vincolate accertate nell'esercizio 2022	Impegni eserc. 2022 finanziati da entrate vincolate accertate nell'esercizio o da quote vincolate del risultato di amministrazione	Fondo plur. vinc. al 31/12/2022 finanziato da entrate vincolate accertate nell'esercizio o da quote vincolate del risultato di amministrazione	Cancellazione di residui attivi vincolati o eliminazione del vincolo su quote del risultato di amministrazione (+) e cancellazione di residui passivi finanziati da risorse vincolate (-) (gestione dei residui):	Cancellazione nell'esercizio N di impegni finanziati dal fondo pluriennale vincolato dopo l'approvazione del rendiconto dell'esercizio 2021 non reimpegnati nell'esercizio 2022	Risorse vincolate nel bilancio al 31/12/2022	Risorse vincolate nel risultato di amministrazione al 31/12/2022
				(a)	(b)	(c)	(d)	(e)	(f)	(g)	(h)=(b)+(c)-(d)-(e)+(g)	(i)=(a)+(c)-(d)-(f)+(g)
Cap. 2552/0	FINANZIAMENTO REGIONALE PER QUOTE SOCIALI RELATIVE ALLE PRESTAZIONI SOCIO-SANITARIE DI RIABILITAZIONE EROGATE IN REGIME RESIDENZIALE E SEMIRESIDENZIALE A FAVORE DI PERSONE NON AUTOSUFFICIENTI E NON ABBIENTI (CAP. U 7079 - 7079/85)	Cap. 7079/0	QUOTE SOCIALI RELATIVE ALLE PRESTAZIONI SOCIO-SANITARIE DI RIABILITAZIONE EROGATE IN REGIME RESIDENZIALE E SEMIRESIDENZIALE A FAVORE DI PERSONE NON AUTOSUFFICIENTI E NON ABBIENTI MEDIANTE CONTRIBUTO RAS (CAP. E 2552)	30.031,00	30.031,00	137.534,85	140.866,02	0,00	0,00	0,00	26.699,83	26.699,83
Cap. 2560/0	Fondi PON per assunzioni a tempo determinato (cap. u. 225 - 226 - 226/10)	Cap. 999999/0	Fondi PON per assunzioni a tempo determinato (cap. E. 2560)	35.597,02	0,00	38.366,23	0,00	0,00	0,00	0,00	38.366,23	73.963,25
Cap. 3084/0	INIZ.LOCALI X LO SVILUP.E L'OCCUPAZ.L.R.37/98 ART 19-ANNUALITA'2003(CAP.11714-11721/2/3/4/5/6 USCITA).	Cap. 11714/0	INIZ.LOCALI PER LO SVILUP.E L'OCCUPAZ.L.R.37/98 ART 19-ANNUALITA'2003(CAP.3084 ENTRATA).	1.068,48	0,00	0,00	0,00	0,00	0,00	0,00	0,00	1.068,48
Cap. 3087/0	INIZ.LOCALI X LO SVILUP.E L'OCCUPAZ.L.R.37/98 ART.19 ANNUALITA' 2004 (CAP.U 11731-11734-11737)	Cap. 11731/0	SISTEM.VERDE ATTREZ.COSTR.CAMPI TENNIS E CALCETTO AREA COMUN NELL'AMBITO INTERV. "COOP.DEDALO" (CAP.E 3087)F.DI L.R.37/98	2.273,57	0,00	0,00	0,00	0,00	0,00	0,00	0,00	2.273,57
Cap. 3091/0	CONTRIBUTO R.A.S.IN MATERIA DI POLITICHE GIOVANILI (CAP.11623)	Cap. 11623/0	CENTRO GIOVANI - RIUSO LOCALI E DOTAZIONE DI ARREDI E ATTREZZATURE-(CAP.3091)	21.005,26	0,00	0,00	0,00	0,00	0,00	0,00	0,00	21.005,26
Cap. 3131/0	INTEGRAZIONE RAS FINANZIAMENTO PREVISTO PER LA COSTRUZIONE DI UNA COMUNITA' TERAPEUTICA (V.CAP. U 11564)	Cap. 11564/0	COSTRUZIONE DI UNA COMUNITA' PER IL RECUPERO DI TOSSICODIPENDENTI (INTEGRAZIONE FONDI RAS)(CAP.E 3131)	20.747,95	0,00	0,00	0,00	0,00	0,00	0,00	0,00	20.747,95
Cap. 3164/0	Trasferimento RAS per intervento di risanamento dell'involucro esterno della Chiesa di Sant'Antonio da Padova (U. 9471)	Cap. 9471/0	Intervento di risanamento dell'involucro esterno della chiesa di Sant'Antonio da Padova (E. cap. 3164)	0,00	0,00	0,00	0,00	0,00	0,00	0,00	0,00	0,00
Cap. 3173/0	TRASFERIMENTI ERARIALI DIVERSI IN CONTO CAPITALE(CAP.U 10407)	Cap. 10407/0	INVESTIMENTI PROTEZIONE CIVILE DA TRASFERIMENTI ERARIALI (CA P.E 3173)	16.868,80	0,00	0,00	0,00	0,00	0,00	0,00	0,00	16.868,80
Cap. 3185/0	FONDO PER GLI INVESTIMENTI (FONDI REGIONALI L.R.2/2007)	Cap. 999999/0	INTERVENTI DI MANUTENZIONE STRAORDINARIA STRADE	437.901,57	256.186,64	90.967,92	0,00	0,00	188.950,72	0,00	347.154,56	339.918,77
Cap. 3232/0	PNRR M5C2 - Investimento 1.2 - CUP: F44H22000130006 - Percorsi di Autonomia per persone con Disabilità (Progetto individualizzato, Abitazione, lavoro) - Deliberazione della Conferenza dei Sindaci del PLUS 21 n. 5 del 19.05.2022 - Cap. U. 9670	Cap. 9670/0	PNRR - M5C2 Investimento 1.2 - CUP: F44H22000130006 - Percorsi di autonomia per persone con Disabilità - Lavori di Adeguamento casa Anziani - Plus 21 Deliberazione n. 5 del 19.05.2022 - Cap. E. 3232	0,00	0,00	300.000,00	0,00	0,00	0,00	0,00	300.000,00	300.000,00

Cap. di entrata	Descrizione	Cap. di spesa correlato	Descrizione	Risorse vinc. nel risultato di amministrazione al 1/1/2022	Risorse vincolate applicate ai bilanci dell'esercizio o 2022	Entrate vincolate accertate nell'esercizio 2022	Impegni eserc. 2022 finanziati da entrate vincolate accertate nell'esercizio o da quote vincolate del risultato di amministrazione	Fondo plur. vinc. al 31/12/2022 finanziato da entrate vincolate accertate nell'esercizio o da quote vincolate del risultato di amministrazione	Cancellazione di residui attivi vincolati o eliminazione del vincolo su quote del risultato di amministrazione (+) e cancellazione di residui passivi finanziati da risorse vincolate (-) (gestione dei residui):	Cancellazione nell'esercizio N di impegni finanziati dal fondo pluriennale vincolato dopo l'approvazione del rendiconto dell'esercizio 2021 non reimpegnati nell'esercizio 2022	Risorse vincolate nel bilancio al 31/12/2022	Risorse vincolate nel risultato di amministrazione al 31/12/2022
				(a)	(b)	(c)	(d)	(e)	(f)	(g)	(h)=(b)+(c)-(d)-(e)+(g)	(i)=(a)+(c)-(d)-(e)-(f)+(g)
Cap. 3232/1	PNRR - M5C2 Investimento 1.2 - CUP: F44H22000130006 - Percorsi di autonomia per persone con Disabilità - Lavori di Adeguamento casa Anziani - Plus 21 Deliberazione n. 5 del 19.05.2022 - Quota di Cofinanziamento - Cap. U. 9670/2	Cap. 9670/2	PNRR - M5C2 Investimento 1.2 - CUP: F44H22000130006 - Percorsi di autonomia per persone con Disabilità - Lavori di Adeguamento casa Anziani - Plus 21 Deliberazione n. 5 del 19.05.2022 - Quota cofinanziamento comuni Plus 21 - Cap. E 3232/1	0,00	0,00	136.201,56	0,00	0,00	0,00	0,00	136.201,56	136.201,56
Cap. 3234/0	Programma per la Manutenzione e il miglioramento viabilità - allegato 4 - tabella D.DGT. n. 18/85 del 10/06/2022 - Manutenzione straordinaria di strade e piazze del centro Urbano - Cap. U. 10574	Cap. 10574/1	Manutenzione straordinaria di strade e piazze del centro Urbano - Finanziamento RAS - cap. E. 3234	0,00	0,00	500.000,00	0,00	0,00	0,00	0,00	500.000,00	500.000,00
Cap. 3237/0	Finanziamento DGR 16/5 del 06/05/2022 di cui alla Delibera CIPRESS n. 79/2021 per Lavori di Sistemazione funzionale della Strada Comunale "Contonera" - Cap. U. 10573	Cap. 10573/0	Lavori di Sistemazione funzionale della Strada Comunale "Contonera" - Finanziamento DGR 16/5 del 06/05/2022 di cui alla Delibera CIPRESS n. 79/2021 - Cap. E 3237	0,00	0,00	300.000,00	0,00	17.565,65	0,00	0,00	282.434,35	282.434,35
Cap. 3317/0	LAVORI SISTEMAZ.IDRAULICA AMBIENTALE RIO SESTU-I STRALCIO-F. DI REG.LI(CAP.11327 USCITA)	Cap. 11327/85	LAVORI SISTEMAZ.IDRAULICA AMBIENTALE RIO SESTU-I STRALCIO (AVANZO DI AMMINISTRAZIONE)	104,63	0,00	0,00	0,00	0,00	0,00	0,00	0,00	104,63
Cap. 3319/0	LAVORI SISTEM.IDRAULICA AMB.RIO SESTU-II SRALCIO-F. DI REG.LI (CAP.11328 USCITA)	Cap. 11328/85	LAVORI SISTEM.IDRAULICA AMB.RIO SESTU-II STRALCIO (AVANZO DI AMMINISTRAZIONE)	0,00	0,00	0,00	0,00	0,00	0,00	0,00	0,00	0,00
Cap. 3326/0	Contributo ARGEA per Interventi volti a migliorare le condizioni di viabilità rurale e forestale - Lavori di sistemazione della via Nuracada - Cap. U.11266	Cap. 0/0	SPECIFICARE SPESA	0,00	0,00	0,00	0,00	0,00	0,00	0,00	0,00	0,00
Cap. 3326/0	Contributo ARGEA per Interventi volti a migliorare le condizioni di viabilità rurale e forestale - Lavori di sistemazione della via Nuracada - Cap. U.11266	Cap. 11266/0	Interventi volti a migliorare le condizioni di viabilità rurale e forestale- Contributo ARGEA- Lavori di sistemazione della via Nuracada - Cap. E 3326	0,00	0,00	200.000,00	1.483,58	198.516,42	0,00	0,00	0,00	0,00
Cap. 3329/0	FINANZIAMENTO RAS 90% ADEGUAMENTO FUNZION.SCUOLA MEDIA "A.GR AMSCI" SUCCURSALE V.TORINO (CAP.U 9603)DELEGA L.R.6/01-24/87	Cap. 9603/0	LAVORI PER ADEGUAMENTO FUNZION.SC.MEDIA "A.GRAMSCI" SUCCURSALE V.TORINO (CAP.E 3329)DELEGA RAS 90% L.R.24/87-6/01 ART.5	1.181,73	0,00	0,00	0,00	0,00	0,00	0,00	0,00	1.181,73
Cap. 3335/0	CONTRIB.RAS PER REDAZ.STUDIO SCALA MAGGIOR DETTAGLIO RISCHIO IDRAULICO(P.A.I.)CAP.10435 USCITA	Cap. 10435/0	REDAZ.STUDIO SCALA MAGGIOR DETTAGLIO AREE RISCHIO IDRAULICO (P.A.I.)F. DI R.A.S.(CAP.3335 ENTRATA).	7.983,62	0,00	0,00	0,00	0,00	0,00	0,00	0,00	7.983,62
Cap. 3349/0	LAVORI SISTEMAZ.IDRAULICA AMBIENTALE RIO SESTU-F. DI REG.LI(CAP.U.11359 USCITA)	Cap. 11359/0	LAVORI SISTEMAZ.IDRAULICA AMBIENTALE RIO SESTU -F. DI REG.LI(CAP.3349 ENTRATA)	0,00	0,00	720.000,00	105.222,37	614.777,63	0,00	0,00	0,00	0,00

Cap. di entrata	Descrizione	Cap. di spesa correlato	Descrizione	Risorse vinc. nel risultato di amministrazione al 1/1/2022	Risorse vincolate applicate ai bilanci dell'esercizio o 2022	Entrate vincolate accertate nell'esercizio 2022	Impegni eserc. 2022 finanziati da entrate vincolate accertate nell'esercizio o da quote vincolate del risultato di amministrazione	Fondo plur. vinc. al 31/12/2022 finanziato da entrate vincolate accertate nell'esercizio o da quote vincolate del risultato di amministrazione	Cancellazione di residui attivi vincolati o eliminazione del vincolo su quote del risultato di amministrazione (+) e cancellazione di residui passivi finanziati da risorse vincolate (-) (gestione dei residui);	Cancellazione nell'esercizio N di impegni finanziati dal fondo pluriennale vincolato dopo l'approvazione del rendiconto dell'esercizio 2021 non reimpegnati nell'esercizio 2022	Risorse vincolate nel bilancio al 31/12/2022	Risorse vincolate nel risultato di amministrazione al 31/12/2022
				(a)	(b)	(c)	(d)	(e)	(f)	(g)	(h)=(b)+(c)-(d)-(e)+(g)	(i)=(a)+(c)-(d)-(f)+(g)
Cap. 3351/0	FINANZIAMENTO MINISTERIALE PER INDAGINI DIAGNOSTICHE SCUOLE (CAP. U 9657)	Cap. 9657/0	FINANZIAMENTO MINISTERIALE PER INDAGINI DIAGNOSTICHE SCUOLE (CAP. E 3351)	0,01	0,00	0,00	0,00	0,00	0,01	0,00	0,00	0,00
Cap. 3352/1	Intervento di Manutenzione ordinaria e pulizia nei corsi d'acqua ricadenti nel territorio comunale D.G.R. n. 20/58 del 30.06.2022 (Cap.U 5663/2)	Cap. 5663/2	Intervento di Manutenzione ordinaria e pulizia nei corsi d'acqua ricadenti nel territorio comunale D.G.R. n. 20/58 del 30.06.2022 (Cap. E 3352/1)	0,00	0,00	130.514,41	0,00	0,00	0,00	0,00	130.514,41	130.514,41
Cap. 3355/0	Finanziamento Ministero dell'Interno per realizzazione di investimenti da destinare ad opere pubbliche in materia di efficientamento energetico e sviluppo territoriale (CAP. U.9355 - 9356 - 9357)	Cap. 9355/0	Finanziamento del Ministero dell' Interno per realizzazione di progetti nel campo dell'efficientamento energetico ( E .cap. 3355)	40.209,90	0,00	130.000,00	0,00	130.000,00	-713,12	1.306,33	1.306,33	42.229,35
Cap. 3356/0	finanziamento MIUR di cui all'"Avviso pubblico per interventi di adeguamento e di adattamento funzionale degli spazi e delle aule didattiche in conseguenza dell'emergenza sanitaria da COVID - 19"(u.cap.9358)	Cap. 9358/0	Finanziamenti MIUR di cui all'"Avviso pubblico per interventi di adeguamento e di adattamento funzionale degli spazi e delle aule didattiche in conseguenza dell'emergenza sanitaria da COVID - 19"(E. cap.3356)	0,00	0,00	0,00	0,00	0,00	0,00	0,00	0,00	0,00
Cap. 3357/0	PNRR - M5C2 Investimento 2.2 - CUP: H45I22000000006 - Piano Urbano Integrato Città Metropolitana di Cagliari - Paesaggi Sonori - Lotto A: Realizzazione Parco Fluviale - DM 22.04.2022 - Cap. U. 9359	Cap. 9359/0	PNRR - M5C2 Investimento 2.2 - CUP: H45I22000000006 - Piano Urbano Integrato Città Metropolitana di Cagliari - Paesaggi Sonori - Lotto A: Realizzazione Parco Fluviale - DM 22.04.2022 - Cap. E. 3357	0,00	0,00	2.500.000,00	0,00	2.500.000,00	0,00	0,00	0,00	0,00
Cap. 3358/0	PNRR - M5C2 Investimento 2.2 - CUP: H45E22000240006 - Piano Urbano Integrato Città Metropolitana di Cagliari - Paesaggi Sonori - Lotto B: Demolizione Edificio Ex sede ANCR e costruzione Casa della Musica - DM 22.04.2022 - Cap. U. 9360	Cap. 9360/0	PNRR - M5C2 Investimento 2.2- CUP: H45E22000240006 - Piano Urbano Integrato Città Metropolitana di Cagliari - Paesaggi Sonori - Lotto B: Demolizione Edificio Ex sede ANCR e costruzione Casa della Musica - DM 22.04.2022 - Cap. E. 3358	0,00	0,00	1.200.000,00	4.220,48	1.195.608,00	0,00	0,00	171,52	171,52
Cap. 3359/0	Finanziamento delegato RAS Iscol@ 2018/2020 Via Ottaviano Augusto quota Stato (cap. uscita 9659)	Cap. 9659/0	Finanziamento Iscol@ 2018/2020 Via Ottaviano agosto quota stato (Cap. E 3359)	5.854,76	0,00	0,00	0,00	0,00	0,00	0,00	0,00	5.854,76
Cap. 3360/0	Ristrutturazione edificio scolastico scuola materna Via Piave.Efficientamento energetico, riscaldamento, coperture e coibentazioni, sistemazione infissi, caldaia, servizi igienici, abbattimento barriere architettoniche (Finanziamento delegato RAS Iscol@)(Cap. U 9663)	Cap. 9663/0	Ristrutturazione edificio scolastico scuola materna Via Piave.Efficientamento energetico, riscaldamento, coperture e coibentazioni, sistemazione infissi, caldaia, servizi igienici, abbattimento barriere architettoniche (Finanziamento delegato RAS Iscol@)(Cap. E 3360)	0,00	0,00	4.299,70	0,00	0,00	0,00	0,00	4.299,70	4.299,70

Cap. di entrata	Descrizione	Cap. di spesa correlato	Descrizione	Risorse vinc. nel risultato di amministrazione al 1/1/2022	Risorse vincolate applicate ai bilanci dell'esercizio o 2022	Entrate vincolate accertate nell'esercizio 2022	Impegni eserc. 2022 finanziati da entrate vincolate accertate nell'esercizio o da quote vincolate del risultato di amministrazione	Fondo plur. vinc. al 31/12/2022 finanziato da entrate vincolate accertate nell'esercizio o da quote vincolate del risultato di amministrazione	Cancellazione di residui attivi vincolati o eliminazione del vincolo su quote del risultato di amministrazione (+) e cancellazione di residui passivi finanziati da risorse vincolate (-) (gestione dei residui):	Cancellazione nell'esercizio N di impegni finanziati dal fondo pluriennale vincolato dopo l'approvazione del rendiconto dell'esercizio 2021 non reimpegnati nell'esercizio 2022	Risorse vincolate nel bilancio al 31/12/2022	Risorse vincolate nel risultato di amministrazione al 31/12/2022
				(a)	(b)	(c)	(d)	(e)	(f)	(g)	(h)=(b)+(c)-(d)-(e)+(g)	(i)=(a)+(c)-(d)-(f)+(g)
Cap. 3362/0	Ristrutturazione edificio scolastico scuola materna Via Piave. Efficientamento energetico, riscaldamento, coperture e coibentazioni, sistemazione infissi, caldaia, controsoffitto, spazi esterni (Finanziamento delegato RAS Iscol@)(Cap. U 9662)	Cap. 9662/0	Ristrutturazione edificio scolastico scuola materna Via O. Augusto. Efficientamento energetico, riscaldamento, coperture e coibentazioni, sistemazione infissi, caldaia, controsoffitto, spazi esterni (Finanziamento delegato RAS Iscol@)(Cap. E 3362)	60,95	0,00	0,00	0,00	0,00	-426,24	0,00	0,00	487,19
Cap. 3363/0	Ristrutturazione edificio scolastico scuola materna Via Laconi. Efficientamento energetico, riscaldamento, caldaia, sistemazione infissi, coperture, coibentazioni, controsoffitto, servizi igienici, abbattimento barriere architettoniche (Finanziamento delegato RAS Iscol@)(Cap. U 9660)	Cap. 9660/0	Ristrutturazione edificio scolastico scuola materna Via Laconi. Efficientamento energetico, riscaldamento, caldaia, sistemazione infissi, coperture, coibentazioni, controsoffitto, servizi igienici, abbattimento barriere architettoniche (Finanziamento delegato RAS Iscol@)(Cap. E 3363)	0,00	0,00	30,00	0,00	0,00	0,00	0,00	30,00	30,00
Cap. 3366/0	Ristrutturazione edificio scolastico scuola elementare Via Galilei. Efficientamento energetico, riscaldamento, caldaia, sistemazione infissi, coperture, coibentazioni, controsoffitto, servizi igienici, abbattimento barriere architettoniche, spazi esterni (Finanziamento delegato RAS Iscol@)(Cap. U 9666)	Cap. 9666/0	Ristrutturazione edificio scolastico scuola elementare Via Galilei. Efficientamento energetico, riscaldamento, caldaia, sistemazione infissi, coperture, coibentazioni, controsoffitto, servizi igienici, abbattimento barriere architettoniche, spazi esterni (Finanziamento delegato RAS Iscol@)(Cap. E 3366)	90,89	0,00	30,00	0,00	0,00	0,00	0,00	30,00	120,89
Cap. 3367/0	Ristrutturazione edificio scolastico scuola elementare Via della Resistenza. Efficientamento energetico, riscaldamento, caldaia, sistemazione infissi, coperture, coibentazioni, controsoffitto, servizi igienici, abbattimento barriere architettoniche, spazi esterni (Finanziamento delegato RAS Iscol@)(Cap. U 9667)	Cap. 9667/0	Ristrutturazione edificio scolastico scuola elementare Via della Resistenza. Efficientamento energetico, riscaldamento, caldaia, sistemazione infissi, coperture, coibentazioni, controsoffitto, servizi igienici, abbattimento barriere architettoniche, spazi esterni (Finanziamento delegato RAS Iscol@)(Cap. E 3367)	0,00	0,00	26,91	0,00	0,00	0,00	0,00	26,91	26,91
Cap. 3368/0	Ristrutturazione edificio scolastico scuola media Via Dante. Efficientamento energetico, riscaldamento, caldaia, sistemazione infissi, coperture, coibentazioni, controsoffitto, servizi igienici, abbattimento barriere architettoniche, spazi esterni (Finanziamento delegato RAS Iscol@)(Cap. U 9668)	Cap. 9668/0	Ristrutturazione edificio scolastico scuola media Via Dante. Efficientamento energetico, riscaldamento, caldaia, sistemazione infissi, coperture, coibentazioni, controsoffitto, servizi igienici, abbattimento barriere architettoniche, spazi esterni (Finanziamento delegato RAS Iscol@)(Cap. E 3368)	0,00	0,00	29,99	0,00	0,00	0,00	0,00	29,99	29,99

Cap. di entrata	Descrizione	Cap. di spesa correlato	Descrizione	Risorse vinc. nel risultato di amministrazione al 1/1/2022	Risorse vincolate applicate ai bilanci dell'esercizio o 2022	Entrate vincolate accertate nell'esercizio 2022	Impegni eserc. 2022 finanziati da entrate vincolate accertate nell'esercizio o da quote vincolate del risultato di amministrazione	Fondo plur. vinc. al 31/12/2022 finanziato da entrate vincolate accertate nell'esercizio o da quote vincolate del risultato di amministrazione	Cancellazione di residui attivi vincolati o eliminazione del vincolo su quote del risultato di amministrazione (+) e cancellazione di residui passivi finanziati da risorse vincolate (-) (gestione dei residui):	Cancellazione nell'esercizio N di impegni finanziati dal fondo pluriennale vincolato dopo l'approvazione del rendiconto dell'esercizio 2021 non reimpegnati nell'esercizio 2022	Risorse vincolate nel bilancio al 31/12/2022	Risorse vincolate nel risultato di amministrazione al 31/12/2022
				(a)	(b)	(c)	(d)	(e)	(f)	(g)	(h)=(b)+(c)-(d)-(e)+(g)	(i)=(a)+(c)-(d)-(f)+(g)
Cap. 3369/0	Ristrutturazione edificio scolastico scuola media Via Torino. Efficiamento energetico, riscaldamento, caldaia, sistemazione infissi, coperture, coibentazioni, controsoffitto, servizi igienici, abbattimento barriere architettoniche, spazi esterni (Finanziamento delegato RAS Iscol@)(Cap. U 9669)	Cap. 3369/0	Ristrutturazione edificio scolastico scuola media Via Torino. Efficiamento energetico, riscaldamento, caldaia, sistemazione infissi, coperture, coibentazioni, controsoffitto, servizi igienici, abbattimento barriere architettoniche spazi esterni (Finanziamento delegato RAS Iscol@)(Cap. E 3369)	25,95	0,00	0,00	0,00	0,00	0,00	0,00	0,00	25,95
Cap. 3370/0	Piano Triennale di Edilizia Scolastica Iscol@ 2018-2020. Asse II. Fondo nazionale per il Sistema Integrato di Educazione e di Istruzione dalla nascita sino a sei anni (art. 1, commi 180 e 181, lett. e), legge 13 luglio 2015, n. 107 e D.Lgs. 65 del 2017, annualità 2021. Quota Ministero. Cap. U. 8747	Cap. 3370/0	Arredi e Attrezzature per la scuola dell'Infanzia C. Collodi di via O. Augusto - Iscol@_Quota Ministero - Cap. E. 3370	0,00	0,00	23.962,07	0,00	23.962,07	0,00	0,00	0,00	0,00
Cap. 3371/0	Piano Triennale di Edilizia Scolastica Iscol@ 2018-2020. Asse II. Fondo nazionale per il Sistema Integrato di Educazione e di Istruzione dalla nascita sino a sei anni (art. 1, commi 180 e 181, lett. e), legge 13 luglio 2015, n. 107 e D.Lgs. 65 del 2017, annualità 2021. Quota Ras. Cap. U. 8748	Cap. 3371/0	Arredi per la scuola dell'Infanzia C. Collodi di via O. Augusto - Iscol@_Quota Ras - Cap. E. 3371	0,00	0,00	6.037,93	0,00	4.104,66	0,00	0,00	1.933,27	1.933,27
Cap. 3372/0	Piano straordinario di edilizia scolastica ISCOL@. Programma di interventi urgenti di edilizia scolastica ai sensi della Legge Regionale n. 3/2008 art. 4, comma 1, lettera m) e della Legge Regionale n. 3/2009, art. 9, comma 1, lettera a). Interventi di manutenzione straordinaria dell'edificio della Scuola primaria sito in via della Resistenza. Convenzione di finanziamento n. 86 del 01.12.2022 - Cap. U. 8749	Cap. 3372/0	Interventi di Manutenzione Straordinaria dell'edificio della Scuola primaria sito in via della Resistenza. Piano straordinario di edilizia scolastica Iscol@ - Cap. E. 3372	0,00	0,00	114.707,28	114.707,28	0,00	0,00	0,00	0,00	0,00
Cap. 3972/0	CONTRIBUTO REGIONALE PER EROGAZIONE DI AIUTI ECONOMICI AI SOGGETTI DANNEGGIATI DALL'EVENTO ALLUVIONALE DEL 22/10/2008 L.R. 15 DEL 29/10/2008 (CAP.U 12972)	Cap. 12972/0	CONTRIBUTI AI SOGGETTI DANNEGGIATI DALL'EVENTO ALLUVIONALE DEL GIORNO 22 OTTOBRE 2008 L.R. 15 DEL 29/10/2008 (CAP.E 3972)	84.796,63	0,00	0,00	0,00	0,00	0,00	0,00	0,00	84.796,63
Cap. 3973/0	FINANZIAMENTO RECUPERO PRIMARIO L.R. 29/98 "TUTELA E VALORIZZAZIONE CENTRI STORICI DELLA SARDEGNA" BANDO BIDDAS (VEDI CAP. U 12973)	Cap. 12973/0	EROGAZIONE BENEFICIARI FINANZIAMENTO RECUPERO PRIMARIO L.R. 29/98 "TUTELA E VALORIZZAZIONE CENTRI STORICI DELLA SARDEGNA" BANDO BIDDAS (VEDI CAP. E 3973)	40.000,00	0,00	0,00	0,00	0,00	0,00	0,00	0,00	40.000,00

Cap. di entrata	Descrizione	Cap. di spesa correlato	Descrizione	Risorse vinc. nel risultato di amministrazione al 1/1/2022	Risorse vincolate applicate al bilancio dell'esercizio 2022	Entrate vincolate accertate nell'esercizio 2022	Impegni eserc. 2022 finanziati da entrate vincolate accertate nell'esercizio o da quote vincolate del risultato di amministrazione	Fondo plur. vinc. al 31/12/2022 finanziato da entrate vincolate accertate nell'esercizio o da quote vincolate del risultato di amministrazione	Cancellazione di residui attivi vincolati o eliminazione del vincolo su quote del risultato di amministrazione (+) e cancellazione di residui passivi finanziati da risorse vincolate (-) (gestione dei residui);	Cancellazione nell'esercizio N di impegni finanziati dal fondo pluriennale vincolato dopo l'approvazione del rendiconto dell'esercizio 2021 non reimpegnati nell'esercizio 2022	Risorse vincolate nel bilancio al 31/12/2022	Risorse vincolate nel risultato di amministrazione al 31/12/2022
				(a)	(b)	(c)	(d)	(e)	(f)	(g)	(h)=(b)+(c)-(d)-(e)+(g)	(i)=(a)+(c)-(d)-(f)+(g)
Cap. 4005/0	Contributo RAS per Lavori di Ampliamento Ecocentro Comunale Delibera Ass. Difesa dell'Ambiente n. 48/86 del 10.12.2021 - Cap. U. 11391/1	Cap. 11391/1	Lavori di Ampliamento dell'Ecocentro Comunale - Contributo Ras - Cap. E. 4005	0,00	0,00	60.000,00	0,00	60.000,00	0,00	0,00	0,00	0,00
Cap. 4044/0	FONDO NAZIONALE PER IL SOSTEGNO ALL'ACCESSO ALLE ABITAZIONI IN LOCAZIONE. CONTRIBUTI DA L. 431/98 ART. 11 (CAP. U. 10534)	Cap. 10534/0	CONTRIBUTI PER IL SOSTEGNO ALL'ACCESSO ALLE ABITAZIONI IN LOCAZIONE L. 9/12/1998 N. 431 ART. 11 (CAP. E. 4044)	374.203,00	374.203,00	500.128,38	374.202,16	0,00	0,00	0,00	500.129,22	500.129,22
Cap. 4141/0	TRASFERIMENTO RAS L. R. 2/2007 ART. 27 C. 2 LETT. F. PROGR. 2007 CO STRUZIONE NUOVO EDIFICIO SCOLAST. PER INFANZIA (CAP. U. 9736)	Cap. 9736/0	COSTRUZIONE DI UN NUOVO EDIFICIO SCOLASTICO PER L'INFANZIA L. R. 2/2007 ART. 27 C. 2 LETT. F (CAP. E. 4141)	463,89	0,00	0,00	0,00	0,00	0,00	0,00	0,00	463,89
Cap. 4142/0	NORME PER LA SEMPLIFICAZIONE AMMINISTRATIVA IN MATERIA DI DIFESA DEL SUOLO (CAP. U. 779)	Cap. 779/0	PRESTAZIONE DI SERVIZI PER ADEMPIMENTI DI SEMPLIFICAZIONE AMMINISTRATIVA A DIFESA DEL SUOLO (L. R. 15/12/2014 N. 33) (CAP. U. 4142)	22.603,57	22.603,57	4.524,93	0,00	0,00	0,00	0,00	27.128,50	27.128,50
Cap. 4293/0	Trasferimento regionale per lavori di sistemazione e di riqualificazione funzionale della ex strada statale (rimodulazione accordo di programma ex Centro Agroalimentare (cap. U. 11067)	Cap. 11067/0	Lavori di sistemazione e di riqualificazione funzionale della ex strada statale tramite trasferimento regionale (Rimodulazione accordo di programma ex Centro Agroalimentare (cap. E. 4293)	237,04	0,00	0,00	0,00	0,00	0,00	0,00	0,00	237,04
Cap. 4306/0	Finanziamento Ministero dell'Interno per il progetto "Scuole Sicure" (u. cap. 11984)	Cap. 11984/0	Interventi per il progetto "Scuole Sicure" - Finanziamento Ministero dell'Interno - attività di prevenzione e contrasto allo spaccio di sostanze stupefacenti nei pressi degli istituti scolastici (e. cap. 4306)	15.560,90	15.560,90	0,00	15.560,90	0,00	0,00	0,00	0,00	0,00
Cap. 4312/0	LavoRAS - PROGRAMMA INTEGRATO PLURIFONDO PER IL LAVORO (U. 10515)	Cap. 10515/0	LavoRAS - PROGRAMMA INTEGRATO PLURIFONDO PER IL LAVORO (E. 4312)	0,00	0,00	0,00	0,00	0,00	0,00	0,00	0,00	0,00
Cap. 4405/0	Allestimento arredo urbano finanziato con DPCM 17 luglio 2020 - Infrastrutture sociali (CAP. U. 9405)	Cap. 9405/0	Allestimento arredo urbano finanziato con DPCM 17 luglio 2020 - Infrastrutture sociali (e. cap. 4405)	0,00	0,00	98.231,50	48.738,00	49.493,50	0,00	0,00	0,00	0,00
<b>Totale Vincoli derivanti da Trasferimenti</b>				<b>5.430.322,25</b>	<b>3.984.789,32</b>	<b>12.325.823,43</b>	<b>4.871.874,84</b>	<b>4.926.641,04</b>	<b>66.493,93</b>	<b>136.566,33</b>	<b>6.648.663,20</b>	<b>8.027.702,20</b>
<b>Vincoli derivanti da finanziamenti</b>												

Cap. di entrata	Descrizione	Cap. di spesa correlato	Descrizione	Risorse vinc. nel risultato di amministrazione al 1/1/2022	Risorse vincolate applicate al bilancio dell'esercizio 2022	Entrate vincolate accertate nell'esercizio 2022	Impegni eserc. 2022 finanziati da entrate vincolate accertate nell'esercizio o da quote vincolate del risultato di amministrazione	Fondo plur. vinc. al 31/12/2022 finanziato da entrate vincolate accertate nell'esercizio o da quote vincolate del risultato di amministrazione	Cancellazione di residui attivi vincolati o eliminazione del vincolo su quote del risultato di amministrazione (+) e cancellazione di residui passivi finanziati da risorse vincolate (-) (gestione dei residui):	Cancellazione nell'esercizio N di impegni finanziati dal fondo pluriennale vincolato dopo l'approvazione del rendiconto dell'esercizio 2021 non reimpegnati nell'esercizio 2022	Risorse vincolate nel bilancio al 31/12/2022	Risorse vincolate nel risultato di amministrazione al 31/12/2022
				(a)	(b)	(c)	(d)	(e)	(f)	(g)	(h)=(b)+(c)-(d)-(e)+(g)	(i)=(a)+(c)-(d)-(f)+(g)
Cap. 3304/10	MUTUO CASSA DD.PP.PER LA COSTRUZ.DELLA STRADA DI COLLEGAM.V.SAN GEMILIANO-V.COSTA ISTRALCIO CAP.U 11534	Cap. 11534/0	LAVORI PER LA COSTRUZIONE DELLA STRADA DI COLLEGAMENTO FRA V SAN GEMILIANO E V.COSTA MUTUO CASSA DD.PP. CAP.E 3304	0,00	0,00	0,00	0,00	0,00	0,00	205.122,18	205.122,18	205.122,18
Cap. 5090/1	MUTUO CASSA DD.PP.PER LAVORI DI SISTEMAZ.STRADE INTERNE DEL CENTRO ABITATO TRATTO V.PIAVE V.G.CESARE (CAP.U 11896)	Cap. 11896/0	LAVORI PER LA SISTEMAZIONE DI STRADE INTERNE DEL CENTRO ABITATO TRATTO V.PIAVE V.G.CESARE(MUTUO CASSA DD.PP.)CAP.E5090	0,00	0,00	0,00	0,00	0,00	0,00	622.343,51	622.343,51	622.343,51
<b>Totale Vincoli derivanti da finanziamenti</b>				<b>0,00</b>	<b>0,00</b>	<b>0,00</b>	<b>0,00</b>	<b>0,00</b>	<b>0,00</b>	<b>827.465,69</b>	<b>827.465,69</b>	<b>827.465,69</b>
<b>Totale risorse vincolate (I=I1+I2+I3+I4+I5)</b>				<b>7.053.596,50</b>	<b>4.773.267,24</b>	<b>13.560.431,48</b>	<b>5.846.103,15</b>	<b>5.131.894,89</b>	<b>127.024,56</b>	<b>964.032,02</b>	<b>8.319.732,70</b>	<b>10.473.037,40</b>

Totale quote accantonate riguardanti le risorse vincolate da legge (m/1)	0,00	0,00
Totale quote accantonate riguardanti le risorse vincolate da trasferimenti (m/2)	0,00	0,00
Totale quote accantonate riguardanti le risorse vincolate da finanziamenti (m/3)	0,00	0,00
Totale quote accantonate riguardanti le risorse vincolate dall'ente (m/4)	0,00	0,00
Totale quote accantonate riguardanti le risorse vincolate da altro (m/5)	0,00	0,00
<b>Totale quote accantonate riguardanti le risorse vincolate (m=m/1+m/2+m/3+m/4+m/5)</b>	<b>0,00</b>	<b>0,00</b>
Totale risorse vincolate da legge al netto di quelle che sono state oggetto di accantonamenti (n/1=I1-m/1)	843.603,81	1.617.869,51
Totale risorse vincolate da trasferimenti al netto di quelle che sono state oggetto di accantonamenti (n/2=I2-m/2)	6.648.663,20	8.027.702,20
Totale risorse vincolate da finanziamenti al netto di quelle che sono state oggetto di accantonamenti (n/3=I3-m/3)	827.465,69	827.465,69
Totale risorse vincolate dall'Ente al netto di quelle che sono state oggetto di accantonamenti (n/4=I4-m/4)	0,00	0,00
Totale risorse vincolate da altro al netto di quelle che sono state oggetto di accantonamenti (n/5=I5-m/5)	0,00	0,00
<b>Totale risorse vincolate al netto di quelle che sono state oggetto di accantonamenti (n=I-m)</b>	<b>8.319.732,70</b>	<b>10.473.037,40</b>

L'allegato A2, sopra riportato, evidenzia anche le risorse vincolate, trasferite dallo Stato, a seguito dell'emergenza sanitaria Covid-19, relativamente agli anni 2020-2021 e 2022.

A seguito dell'evento pandemico, correlato alla diffusione del virus SarsCov-2, il Governo con ha attribuito agli enti territoriali una vasta serie di trasferimenti, volti a mitigare gli effetti economici della pandemia sia sul bilancio dei singoli enti, sia quali soggetti che avessero il compito di aiutare il tessuto economico e sociale a superare questi difficili momenti.

Le somme che a vario titolo sono state ricevute (accertate ed incassate) nel corso dell'esercizio, ai sensi delle disposizioni di cui all'art. 1 comma 823 della Legge 30 dicembre 2021 n. 176, e non spese nel corso dell'esercizio sono da considerarsi vincolate per far fronte alle minori entrate, ovvero alle maggiori spese derivanti dalla gestione dell'evento pandemico legato alla diffusione del virus Covid-19. A tal proposito, il Ministero dell'Economia e Finanze, con il D.M. 11 dicembre 2021, ha previsto la compilazione di un modello di certificazione che attesti le somme utilizzate nel corso dell'esercizio e finanziate dai diversi fondi concessi nell'anno.

In data 22/05/2023 si è proceduto al caricamento della Certificazione Covid-19/2022 sul sito del MEF – Monitoraggio del Pareggio di Bilancio, come risulta Resoconto dell'operazione di invio del documento agli atti.

Tale prospetto certificativo è riassunto nella seguente tabella:

FONDO FUNZIONI FONDAMENTALI E ALTRI RISTORI SPECIFICI					
CALCOLO AVANZO VINCOLATO FONDI COVID 2022 (art. 1, comma 823, legge 178/2020)					
Descrizione	Certificazione	VERIFICA E CALCOLO AVANZO			Note
		da ristori specifici di spesa	da Imposta di soggiorno	da Fondo funzioni fondamentali + ristori di entrata IMU e TOSAP/COSAP	
Ristori di entrata IMU+TOSAP/COSAP 2022	7.379			7.379	
Ristori di entrata IMU+TOSAP/COSAP 2022 accertati nel 2023				0	
Ristori di entrata IMU+TOSAP/COSAP 2021 accertati nel 2022				0	
Ristoro imposta di soggiorno 2022	0		0		
Avanzo da fondo funzioni fondamentali 2021 applicato al BP 2022				296.522	
Quota 2022 contratti continuativi 2021 già certificati				0	
<b>TOTALE RISORSE COMPETENZA 2022</b>	<b>7.379</b>			<b>303.901</b>	
Avanzo 2021 da fondo funzioni fondamentali non applicato				40.838	
<b>Totale RISORSE 2022</b>				<b>344.739</b>	
Totale minori (-)/maggiori (+) entrate derivanti da COVID-19 al lordo dei ristori	505.040			0	
Totale minori spese derivanti da COVID-19, gestione CMP	133.254	133.254		0	
Totale minori spese derivanti da COVID-19, gestione RES	0	0		0	
Totale maggiori spese derivanti da COVID-19 (+)	396.602	195.770		200.832	



Avanzi da Ristori di Spesa, inferiori a 100 euro svincolati		0			
Ristori specifici di spesa (-)	462.879	462.879			
<b>Utilizzo fondone</b>	<b>704.570</b>	<b>400.363</b>		<b>-200.832</b>	
Ristori di spesa 2022 non accertati		0			
<b>Saldo aggiornato alle risultanze contabili dell'ente (C=A-B)</b>		<b>400.363</b>	<b>0</b>	<b>-200.832</b>	
Contratti di servizio continuativo sottoscritti nel 2022 - Quota 2023 (+) (D)				0	
<i>Avanzo vincolato gestione di competenza 2022</i>				<b>103.068</b>	
<i>Utilizzo risorse di competenza</i>				<b>200.832</b>	
<i>Avanzo vincolato al 31/12/2022 totale</i>				<b>143.907</b>	
<i>Utilizzo risorse totali</i>				<b>200.832</b>	
variazione colonna f)				<b>0</b>	

di cui:

<i>per finanziamento quota contratti continuativi 2023</i>				0	
<i>da fondone per eventuale restituzione post verifica finale da parte di RGS</i>				<b>143.907</b>	
<i>per interventi rientranti nelle finalità dell'imposta di soggiorno</i>			-		FAQ n. 38 della RGS
<i>da ristori di spesa per eventuale restituzione post verifica finale da parte di RGS</i>	<b>400.363</b>				

Dimostrazione utilizzo quota figurativa TARI/TEFA anno 2020	TARI/TEFA	Note
Perdita figurativa TARI/TEFA non utilizzata al 31/12/2021 (+)	<b>44.840</b>	NB: le spese riportate nel seguente prospetto non devono essere inserite in certificazione. Inserire gli importi con il segno (+). Se le agevolazioni concesse superano l'importo figurativo attribuito, l'ente non potrà certificare la differenza come maggiore spesa COVID. L'unica maggiore spesa COVID che può essere certificata nel 2020 e nel 2021 è quella relativa alle maggiori spese del servizio rifiuti connesse al COVID
Agevolazioni TARI 2022 a favore delle utenze domestiche e non domestiche (+)	0	
Maggiori spese COVID servizio gestione rifiuti (+)	0	
Altri interventi a sostegno del territorio (+)	0	
altro (specificare:.....) (+)	0	
altro (specificare:.....) (+)	0	
<b>Totale non utilizzato al 31/12/2022</b>	<b>44.840</b>	

## RISULTATO DI AMMINISTRAZIONE DESTINATO AL FINANZIAMENTO DI INVESTIMENTI – pari ad euro 74.893,01

La quota del risultato di amministrazione destinata al finanziamento degli investimenti deriva dalle somme accertate e/o incassate tra le entrate di parte capitale (titoli 4 e 5) nell'esercizio 2022 per le quali non è esplicitato un vincolo di destinazione specifico, se non il loro utilizzo per il finanziamento delle spese del titolo 2 e per le quali non si sono perfezionate le relative obbligazioni passive.

I dettagli delle singole fonti di finanziamento che hanno generato la quota destinata agli investimenti del risultato di amministrazione possono essere rappresentati nel seguente prospetto:

Cap. di entrata	Descrizione	Cap. di spesa	Descrizione	Risorse destinate agli investim. al 1/1/2022	Entrate destinate agli investimenti accertate nell'esercizio 2022	Impegni eserc. 2022 finanziati da entrate destinate accertate nell'esercizio o da quote destinate del risultato di amministrazione	Fondo plurien. vinc. al 31/12/2022 finanziato da entrate destinate accertate nell'esercizio o da quote destinate del risultato di amministrazione	Cancellazione di residui attivi costituiti da risorse destinate agli investimenti o eliminazione della destinazione su quote del risultato di amministrazione (+) e cancellazione di residui passivi finanziati da risorse destinate agli investimenti (-) (gestione dei residui)	Risorse destinate agli investim. al 31/12/ 2022
				(a)	(b)	(c)	(d)	(e)	(f)=(a) +(b) - ( c)- (d)-(e)
Cap. 135/0	I.C.I. GESTIONE ACCERTAMENTI E LIQUIDAZIONI ANNI PRECEDENTI (ART.11 L.504)	Cap. 0/0	SPESE D INVESTIMENTO FINANZIATE DA AVANZO ECONOMICO (MAGGIORI ENTRATE TRIBUTARIE ACCERTATE ANNI 2006-2014)	112.738,17	0,00	0,00	103.606,29	0,00	9.131,88
Cap. 1284/0	CONCESSIONI CIMITERIALI "IN USO" (Cap. U 11070/)	Cap. 11070/0	Costruzione LOCULI (CAP. E 1284)	0,00	91.578,99	0,00	44.911,00	386,68	46.281,31
Cap. 3065/0	ALIENAZIONE AREE COMUNALI (CAP.12850)	Cap. 0/0	REALIZZAZIONE E MANUTENZIONE OPERE FINANZIATE DA ALIENAZIONE DEL PATRIMONIO DISPONIBILE	68.963,45	19.479,82	0,00	68.963,45	0,00	19.479,82
Cap. 3185/0	FONDO PER GLI INVESTIMENTI (FONDI REGIONALI L.R.2/2007)	Cap. 0/0	REALIZZAZIONE E MANUTENZIONE OPERE FINANZIATE CON FONDO UNICO (EX L.R.25/93)	82.330,26	0,00	0,00	82.330,26	0,00	0,00
<b>Totale</b>				<b>264.031,88</b>	<b>111.058,81</b>	<b>0,00</b>	<b>299.811,00</b>	<b>386,68</b>	<b>74.893,01</b>
Totale quote accantonate nel risultato di amministrazione riguardanti le risorse destinate agli investimenti (g)									0,00
Totale risorse destinate nel risultato di amministrazione al netto di quelle che sono state oggetto di accantonamenti (h = Totale f - g)									74.893,01

## RISULTATO DI AMMINISTRAZIONE DISPONIBILE – pari ad euro 2.396.398,98

Tale quota del Risultato di Amministrazione, è pari alla differenza tra il Risultato di Amministrazione accertato con il Rendiconto dell'esercizio 2022 e le quote accantonate, vincolate e destinate illustrate in precedenza.

## LA GESTIONE DI COMPETENZA

La gestione di Competenza dell'esercizio 2022 può essere sinteticamente rappresentata dal seguente prospetto:

ENTRATE	ACCERTAMENTI	INCASSI	SPESE	IMPEGNI	PAGAMENTI
<b>Fondo di cassa all'inizio dell'esercizio</b>		21.862.197,01			
<b>Utilizzo avanzo di amministrazione</b>	7.128.765,90		<b>Disavanzo di amministrazione</b>	0,00	
- di cui Utilizzo Fondo anticipazioni di liquidità	0,00		<b>Disavanzo derivante da debito autorizzato e non contratto ripianato con accensione di prestiti (4)</b>	0,00	
<b>Fondo pluriennale vincolato di parte corrente (1)</b>	654.384,32				
<b>Fondo pluriennale vincolato in c/capitale (1)</b>	12.556.707,28				
- di cui Fondo pluriennale vincolato in c/capitale finanziato	0,00				
<b>Fondo pluriennale vincolato per incremento di attività finanziarie (2)</b>	0,00				
Titolo 1 - Entrate correnti di natura tributaria, contributiva e perequativa	8.271.811,66	7.720.378,14	Titolo 1 - Spese correnti <i>Fondo pluriennale vincolato di parte corrente (2)</i>	18.443.716,08 <i>1.135.735,86</i>	17.672.554,17 <i>0,00</i>
Titolo 2 - Trasferimenti correnti	10.874.766,32	9.447.363,37			
Titolo 3 - Entrate extratributarie <i>Fondo pluriennale vincolato per attività finanziarie (*)</i>	2.521.366,30 0,00	2.270.856,61 0,00	Titolo 2 - Spese in conto capitale <i>Fondo pluriennale vincolato in c/capitale (2)</i>	2.861.987,98 <i>16.111.587,41</i>	3.023.972,59 <i>0,00</i>
Titolo 4 - Entrate in conto capitale <i>di cui Fondo anticipazioni di liquidità (DL 35/2013 e successive modifiche e rifinanziamenti)</i>	7.208.969,98 0,00	3.334.758,71 0,00	- di cui Fondo pluriennale vincolato in c/capitale finanziato da debito	<i>0,00</i>	
Titolo 5 - Entrate da riduzione di attività finanziarie	0,00	26.712,54	Titolo 3 - Spese per incremento di attività finanziarie	0,00	4.695,48
<b>Totale entrate finali</b>	28.876.914,26	22.800.069,37	<b>Totale spese finali</b>	38.553.027,33	20.701.222,24
Titolo 6 - Accensione di prestiti	0,00	0,00	Titolo 4 - Rimborso di prestiti Fondo anticipazioni di liquidità	121.858,15 0,00	121.858,15 0,00
Titolo 7 - Anticipazioni da istituto tesoriere/cassiere	0,00	0,00	Titolo 5 - Chiusura Anticipazioni da istituto tesoriere/cassiere	0,00	0,00
Titolo 9 - Entrate per conto di terzi e partite di giro	2.281.858,01	2.281.234,49	Titolo 7 - Spese per conto terzi e partite di giro	2.281.858,01	2.220.924,64
<b>Totale entrate dell'esercizio</b>	31.158.772,27	25.081.303,86	<b>Totale spese dell'esercizio</b>	40.956.743,49	23.044.005,03
<b>TOTALE COMPLESSIVO ENTRATE</b>	51.498.629,77	46.943.500,87	<b>TOTALE COMPLESSIVO SPESE</b>	40.956.743,49	23.044.005,03
<b>DISAVANZO DELL'ESERCIZIO</b>	0,00		<b>AVANZO DI COMPETENZA/FONDO DI CASSA</b>	10.541.886,28	23.899.495,84
<b>TOTALE A PAREGGIO</b>	51.498.629,77	46.943.500,87	<b>TOTALE A PAREGGIO</b>	51.498.629,77	46.943.500,87

GESTIONE DEL BILANCIO	
a) Avanzo di competenza (+) /Disavanzo di competenza (-)	10.541.886,28
b) Risorse accantonate stanziare nel bilancio dell'esercizio N (+)(8)	2.187.382,37
c) Risorse vincolate nel bilancio (+)(9)	8.319.732,70
d) Equilibrio di bilancio (d=a-b-c)	34.771,21

GESTIONE DEGLI ACCANTONAMENTI IN SEDE DI RENDICONTO	
d)Equilibrio di bilancio (+)/(-)	34.771,21
e)Variazione accantonamenti effettuata in sede di rendiconto(+)/(-)(10)	-2.704.568,28
f) Equilibrio complessivo (f=d-e)	2.739.339,49

## EQUILIBRI

La legge n. 243 del 24 dicembre 2012 “Disposizioni per l’attuazione del principio del pareggio di bilancio ai sensi dell’art. 81, sesto comma, della Costituzione”, disciplina il vincolo dell’ equilibrio dei bilanci.

L'articolo 9, Equilibrio dei bilanci delle regioni e degli enti locali, recita:

1. I bilanci delle regioni, dei comuni, delle province, delle città metropolitane e delle province autonome di Trento e di Bolzano si considerano in equilibrio quando, sia nella fase di previsione che di rendiconto, registrano:

a) un saldo non negativo, in termini di competenza e di cassa, tra le entrate finali e le spese finali;  
b) un saldo non negativo, in termini di competenza e di cassa, tra le entrate correnti e le spese correnti, incluse le quote di capitale delle rate di ammortamento dei prestiti.

2. Salvo quanto previsto dall'articolo 10, comma 4, qualora, in sede di rendiconto di gestione, un ente di cui al comma 1 del presente articolo registri un valore negativo dei saldi di cui al medesimo comma 1, lettere a) e b), adotta misure di correzione tali da assicurarne il recupero entro il triennio successivo.

3. Eventuali saldi positivi sono destinati all'estinzione del debito maturato dall'ente. Nel rispetto dei vincoli derivanti dall'ordinamento dell'Unione europea e dell'equilibrio dei bilanci, i saldi positivi di cui al primo periodo possono essere destinati anche al finanziamento di spese di investimento con le modalità previste dall'articolo 10.

4. Con legge dello Stato sono definite le sanzioni da applicare agli enti di cui al comma 1 nel caso di mancato conseguimento dell'equilibrio gestionale sino al ripristino delle condizioni di equilibrio di cui al medesimo comma 1, lettere a) e b), da promuovere anche attraverso la previsione di specifici piani di rientro.

Il bilancio corrente trova una sua implicita definizione nell'articolo 162, comma 6, del D.Lgs. n. 267/2000 che così recita:

“... le previsioni di competenza relative alle spese correnti sommate alle previsioni di competenza relative ai trasferimenti in c/capitale, al saldo negativo delle partite finanziarie e alle quote di capitale delle rate di ammortamento dei mutui e degli altri prestiti, con l'esclusione dei rimborsi anticipati, non possono essere complessivamente superiori alle previsioni di competenza dei primi tre titoli dell'entrata, ai contributi destinati al rimborso dei prestiti e all'utilizzo dell'avanzo di competenza di parte corrente e non possono avere altra forma di finanziamento, salvo le eccezioni tassativamente indicate nel principio applicato alla contabilità finanziaria necessarie a garantire elementi di flessibilità degli equilibri di bilancio ai fini del rispetto del principio dell'integrità.”

Ne consegue che, anche in sede di rendicontazione, appare indispensabile verificare se questo vincolo iniziale abbia trovato concreta attuazione al termine dell'esercizio, confrontando tra loro, in luogo delle previsioni di entrata e di spesa, accertamenti ed impegni della gestione di competenza. In generale, potremmo sostenere che il bilancio corrente misura la quantità di entrate destinate all'ordinaria gestione dell'ente, cioè da utilizzare per il pagamento del personale, delle spese d'ufficio, dei beni di consumo, per i fitti e per tutte quelle uscite che non trovano utilizzo solo nell'anno in corso nel processo erogativo.

Si specificano alcune voci per una lettura più agevole delle tabelle successive:

Lettera I) - Entrate di parte corrente destinate a spese di investimento in base a specifiche disposizioni di legge o dei principi contabili	
Concessioni cimiteriali E 1284	80.000,00
Proventi da sanzioni di tutela paesaggistica ai sensi dell'art.4 comma 1 della L.r. 28/1998	500,00
Proventi sazioni amministrative CDS art. 142 e art.208	49.204,53
Spese di Investimento per Interventi di Protezione Civile	500,00
Variazione GC 2 _ Diritto di Superficie Località magangiosa	10.583,00
Fondo Innovazione	48.000,00
TOTALE	188.787,53

Lettera L)Entrate di parte capitale destinate a spese correnti in base a specifiche disposizioni di legge o dei principi contabili	
Proventi derivanti da concessioni edilizie-l.10/77	503.700,00
TOTALE	503.700,00

## EQUILIBRI DI BILANCIO di parte corrente

EQUILIBRIO ECONOMICO-FINANZIARIO		COMPETENZA
A) Fondo pluriennale vincolato per spese correnti iscritto in entrata	( + )	654.384,32
AA ) Recupero disavanzo di amministrazione esercizio precedente	( - )	0,00
B) Entrate titoli 1.00 - 2.00 - 3.00	( + )	21.667.944,28
<i>di cui per estinzione anticipata di prestiti</i>		0,00
C) Entrate Titolo 4.02.06 - Contributi agli investimenti direttamente destinati al rimborso dei prestiti da amministrazioni pubbliche	( + )	0,00
D)Spese Titolo 1.00 - Spese correnti	( - )	18.443.716,08
<i>- di cui spese correnti non ricorrenti finanziate con utilizzo del risultato di amministrazione</i>		0,00
D1) Fondo pluriennale vincolato di parte corrente (di spesa)	( - )	1.135.735,86
E) Spese Titolo 2.04 - Altri trasferimenti in conto capitale	( - )	0,00
F1) Spese Titolo 4.00 - Quote di capitale amm.to dei mutui e prestiti obbligazionari	( - )	121.858,15
<i>di cui per estinzione anticipata di prestiti</i>		0,00
F2) Fondo anticipazioni di liquidità		0,00
<b>G) Somma finale (G=A-AA+B+C-D-D1-E-E1-F1-F2)</b>		<b>2.621.018,51</b>
ALTRE POSTE DIFFERENZIALI, PER ECCEZIONI PREVISTE DA NORME DI LEGGE E DAI PRINCIPI CONTABILI, CHE HANNO EFFETTO SULL'EQUILIBRIO EX ARTICOLO 162, COMMA 6, DEL TESTO UNICO DELLE LEGGI SULL'ORDINAMENTO DEGLI ENTI LOCALI		
H) Utilizzo avanzo di amministrazione per spese correnti e per rimborso prestiti	( + )	2.504.320,71
<i>di cui per estinzione anticipata di prestiti</i>		0,00
I) Entrate di parte capitale destinate a spese correnti in base a specifiche disposizioni di legge o dei principi contabili	( + )	503.700,00
<i>di cui per estinzione anticipata di prestiti</i>		0,00
L) Entrate di parte corrente destinate a spese di investimento in base a specifiche disposizioni di legge o dei principi contabili	( - )	188.787,53
M) Entrate da accensione di prestiti destinate a estinzione anticipata dei prestiti	( + )	0,00
<b>O1) RISULTATO DI COMPETENZA DI PARTE CORRENTE ( O1=G+H+I-L+M)</b>		<b>5.440.251,69</b>
- Risorse accantonate di parte corrente stanziare nel bilancio dell'esercizio N	( - )	2.187.382,37
- Risorse vincolate di parte corrente nel bilancio	( - )	3.242.706,43
<b>O2) EQUILIBRIO DI BILANCIO DI PARTE CORRENTE</b>	( - )	<b>10.162,89</b>
- Variazione accantonamenti di parte corrente effettuata in sede di rendiconto'(+)/(-)	( - )	-2.704.568,28
<b>O3) EQUILIBRIO COMPLESSIVO DI PARTE CORRENTE</b>		<b>2.714.731,17</b>

EQUILIBRIO ECONOMICO-FINANZIARIO		COMPETENZA
P) Utilizzo avanzo di amministrazione per spese di investimento	( + )	4.624.445,19
Q) Fondo pluriennale vincolato per spese in conto capitale iscritto in entrata	( + )	12.556.707,28
R) Entrate Titoli 4.00-5.00-6.00	( + )	7.208.969,98
C) Entrate Titolo 4.02.06 - Contributi agli investimenti direttamente destinati al rimborso dei prestiti da amministrazioni pubbliche	( - )	0,00
I) Entrate di parte capitale destinate a spese correnti in base a specifiche disposizioni di legge o dei principi contabili	( - )	503.700,00
S1) Entrate Titolo 5.02 per Riscossioni crediti di breve termine	( - )	0,00
S2) Entrate Titolo 5.03 per Riscossioni crediti di medio-lungo termine	( - )	0,00
T) Entrate Titolo 5.04 relative a Altre entrate per riduzioni di attività finanziaria	( - )	0,00
L) Entrate di parte corrente destinate a spese di investimento in base a specifiche disposizioni di legge o dei principi contabili	( + )	188.787,53
M) Entrate da accensione di prestiti destinate a estinzione anticipata dei prestiti	( - )	0,00
U) Spese Titolo 2.00 - Spese in conto capitale	( - )	2.861.987,98
U1) Fondo pluriennale vincolato in c/capitale (di spesa)	( - )	16.111.587,41
V) Spese Titolo 3.01 per Acquisizioni di attività finanziarie	( - )	0,00
E) Spese Titolo 2.04 - Altri trasferimenti in conto capitale	( + )	0,00
E1) Fondo pluriennale vincolato di spesa - titolo 2.04 Altri trasferimenti in conto capitale	( + )	0,00
<b>Z1) RISULTATO DI COMPETENZA IN C/CAPITALE ( Z1) = P+Q+R-C-I-S1-S2-T+L-M-U-U1-U2-V+E+E1)</b>		<b>5.101.634,59</b>
Z/1) Risorse accantonate in c/capitale stanziato nel bilancio dell'esercizio N	( - )	0,00
- Risorse vincolate in c/capitale nel bilancio	( - )	5.077.026,27
<b>Z/2) EQUILIBRIO DI BILANCIO IN C/CAPITALE</b>		<b>24.608,32</b>
- Variazione accantonamenti in c/capitale effettuata in sede di rendiconto'(+)/(-)	( - )	0,00
<b>Z3) EQUILIBRIO COMPLESSIVO IN CAPITALE</b>		<b>24.608,32</b>

EQUILIBRIO ECONOMICO-FINANZIARIO		COMPETENZA
S1) Entrate Titolo 5.02 per Riscossione crediti di breve termine	( + )	0,00
S2) Entrate Titolo 5.03 per Riscossione crediti di medio-lungo termine	( + )	0,00
T) Entrate Titolo 5.04 relative a Altre entrate per riduzioni di attività finanziarie	( + )	0,00
X1) Spese Titolo 3.02 per Concessione crediti di breve termine	( - )	0,00
X2) Spese Titolo 3.03 per Concessione crediti di medio-lungo termine	( - )	0,00
Y) Spese Titolo 3.04 per Altre spese per incremento di attività finanziarie	( - )	0,00
<b>W1) RISULTATO DI COMPETENZA (W/1 = O1+Z1+S1+S2+T-X1-X2-Y)</b>		<b>10.541.886,28</b>
Risorse accantonate stanziare nel bilancio dell'esercizio N		2.187.382,37
Risorse vincolate nel bilancio		8.319.732,70
<b>W2/EQUILIBRIO DI BILANCIO</b>		<b>34.771,21</b>
Variazione accantonamenti effettuata in sede di rendiconto		-2.704.568,28
<b>W3/EQUILIBRIO COMPLESSIVO</b>		<b>2.739.339,49</b>

**Saldo corrente ai fini della copertura degli investimenti pluriennali:**

O1) Risultato di competenza di parte corrente		5.440.251,69
Utilizzo risultato di amministrazione per il finanziamento di spese correnti ricorrenti e per il rimborso dei prestiti al netto del Fondo anticipazione di liquidità (H)	( - )	2.504.320,71
Entrate non ricorrenti che non hanno dato copertura a impegni	( - )	0,00
- Risorse accantonate di parte corrente stanziare nel bilancio dell'esercizio N (1)	( - )	2.187.382,37
- Variazione accantonamenti di parte corrente effettuata in sede di rendiconto (+)/(-)(2)	( - )	-2.704.568,28
<b>Equilibrio di parte corrente ai fini della copertura degli investimenti pluriennali.</b>		<b>210.410,46</b>

A) Indicare l'importo iscritto in entrata del conto del bilancio alla corrispondente voce riguardante il fondo pluriennale vincolato.

C) Si tratta delle entrate in conto capitale relative ai soli contributi agli investimenti destinati al rimborso prestiti corrispondenti alla voce del piano dei conti finanziario con codifica E.4.02.06.00.000.

D1) Indicare l'importo complessivo delle voci relative al corrispondente fondo pluriennale vincolato risultante in spesa del conto del bilancio

E) Si tratta delle spese del titolo 2 per trasferimenti in conto capitale corrispondenti alla voce del piano dei conti finanziario con codifica U.2.04.00.00.000.

Q) Indicare l'importo iscritto in entrata del conto del bilancio alla corrispondente voce riguardante il fondo pluriennale vincolato.

S1) Si tratta delle entrate del titolo 5 limitatamente alle riscossioni crediti di breve termine corrispondenti alla voce del piano dei conti finanziario con codifica E.5.02.00.00.000.

S2) Si tratta delle entrate del titolo 5 limitatamente alle riscossioni crediti di medio-lungo termine corrispondenti alla voce del piano dei conti finanziario con codifica E.5.03.00.00.000.

T) Si tratta delle entrate del titolo 5 limitatamente alle altre entrate per riduzione di attività finanziarie corrispondenti alla voce del piano dei conti finanziario con codifica E.5.04.00.00.000.

U1) Indicare l'importo complessivo delle voci relative al corrispondente fondo pluriennale vincolato risultante in spesa del conto del bilancio

X1) Si tratta delle spese del titolo 3 limitatamente alle concessioni di crediti di breve termine corrispondenti alla voce del piano dei conti finanziario con codifica U.3.02.00.00.000.

X2) Si tratta delle spese del titolo 3 limitatamente alle concessioni di crediti di medio-lungo termine corrispondenti alla voce del piano dei conti finanziario con codifica U.3.03.00.00.000.

Y) Si tratta delle spese del titolo 3 limitatamente alle altre spese per incremento di attività finanziarie corrispondenti alla voce del piano dei conti finanziario con codifica U.3.04.00.00.000.

(1) Inserire la quota corrente del totale della colonna c) dell'allegato a/1 "Elenco analitico delle risorse accantonate nel risultato di amministrazione" al netto dell'accantonamento al fondo anticipazioni di liquidità, già considerato ai fini della determinazione del saldo di parte corrente.

(2) Inserire la quota corrente del totale della colonna d) dell'allegato a/1 "Elenco analitico delle risorse accantonate nel risultato di amministrazione" al netto dell'accantonamento al Fondo anticipazioni di liquidità, già considerato ai fini della determinazione.

(3) Inserire l'importo della quota corrente della prima colonna della riga n) dell'allegato a/2 "Elenco analitico delle risorse vincolate nel risultato di amministrazione" al netto delle quote correnti vincolate al 31/12 finanziate dal risultato di amministrazione iniziale.



## RIEPILOGO DELLE ENTRATE

Tit.	Descrizione	Previsione iniziale A	Previsione definitiva B	% Scost. C=B/A	Accertamenti D	% Realizzo E=D/B	Riscossioni F	Residuo G=D-F
	Avanzo	2.409.448,14	7.128.765,90	295,87	0,00			
	Fondo Pluriennale Vincolato per spese correnti	124.436,48	654.384,32	525,88				
	Fondo Pluriennale Vincolato per spese in conto	4.270.039,90	12.556.707,28	294,07				
1	Titolo I - Entrate tributarie	8.715.047,49	8.932.327,25	102,49	8.271.811,66	92,61	4.806.590,57	3.465.221,09
2	Titolo II - Trasferimenti correnti	10.844.816,68	12.598.447,63	116,17	10.874.766,32	86,32	9.393.237,30	1.481.529,02
3	Titolo III - Entrate extratributarie	2.108.603,45	2.877.881,75	136,48	2.521.366,30	87,61	1.691.780,54	829.585,76
4	Titolo IV - Entrate in conto capitale	1.685.821,42	7.384.249,08	438,02	7.208.969,98	97,63	2.615.882,92	4.593.087,06
5	Titolo V - Riduzione Attività finanziaria	0,00	0,00	0,00	0,00	0,00	0,00	0,00
6	Titolo VI - Accensione mutui	0,00	0,00	0,00	0,00	0,00	0,00	0,00
7	Titolo VII - Anticipazioni di tesoreria	0,00	0,00	0,00	0,00	0,00	0,00	0,00
9	Titolo IX - Servizi contro terzi	2.770.000,00	3.513.500,00	126,84	2.281.858,01	64,95	2.281.006,60	851,41
	<b>Totale</b>	<b>32.928.213,56</b>	<b>55.646.263,21</b>	<b>168,99</b>	<b>31.158.772,27</b>	<b>55,99</b>	<b>20.788.497,93</b>	<b>10.370.274,34</b>

## RIEPILOGO ENTRATE PER TITOLI CON TREND STORICO - ANNO 2022

Descrizione	2020	%	2021	%	2022	%
Titolo I - Entrate tributarie	7.712.007,80	19,62	9.276.666,52	22,07	8.271.811,66	16,06
Titolo II - Trasferimenti correnti	10.261.094,87	26,10	8.784.239,42	20,90	10.874.766,32	21,12
Titolo III - Entrate extratributarie	1.202.519,94	3,06	2.486.668,14	5,92	2.521.366,30	4,90
<b>ENTRATE CORRENTI</b>	<b>19.175.622,61</b>	<b>48,78</b>	<b>20.547.574,08</b>	<b>48,89</b>	<b>21.667.944,28</b>	<b>42,07</b>
Titolo IV - Entrate in conto capitale	1.584.081,56	4,03	890.011,27	2,12	7.208.969,98	14,00
Titolo V - Riduzione Attività finanziaria	124.744,71	0,32	0,00	0,00	0,00	0,00
Titolo VI - Accensione mutui	0,00	0,00	0,00	0,00	0,00	0,00
<b>ENTRATE IN CONTO CAPITALE</b>	<b>1.708.826,27</b>	<b>4,35</b>	<b>890.011,27</b>	<b>2,12</b>	<b>7.208.969,98</b>	<b>14,00</b>
Titolo VII - Anticipazioni di tesoreria	0,00	0,00	0,00	0,00	0,00	0,00
Titolo IX - Servizi contro terzi	1.951.181,04	4,96	2.149.883,79	5,12	2.281.858,01	4,43
<b>TOTALE ACCERTAMENTI</b>	<b>22.835.629,92</b>	<b>58,09</b>	<b>23.587.469,14</b>	<b>56,12</b>	<b>31.158.772,27</b>	<b>60,50</b>
<b>Avanzo di amministrazione</b>	<b>3.318.446,72</b>	<b>8,44</b>	<b>8.084.254,54</b>	<b>19,24</b>	<b>7.128.765,90</b>	<b>13,84</b>
<b>FPV di entrata</b>	<b>13.155.458,14</b>	<b>33,47</b>	<b>10.355.345,78</b>	<b>24,64</b>	<b>13.211.091,60</b>	<b>25,65</b>
<b>Totale entrate</b>	<b>39.309.534,78</b>		<b>42.027.069,46</b>		<b>51.498.629,77</b>	

## Entrate per Titolo Anni 2020 - 2022

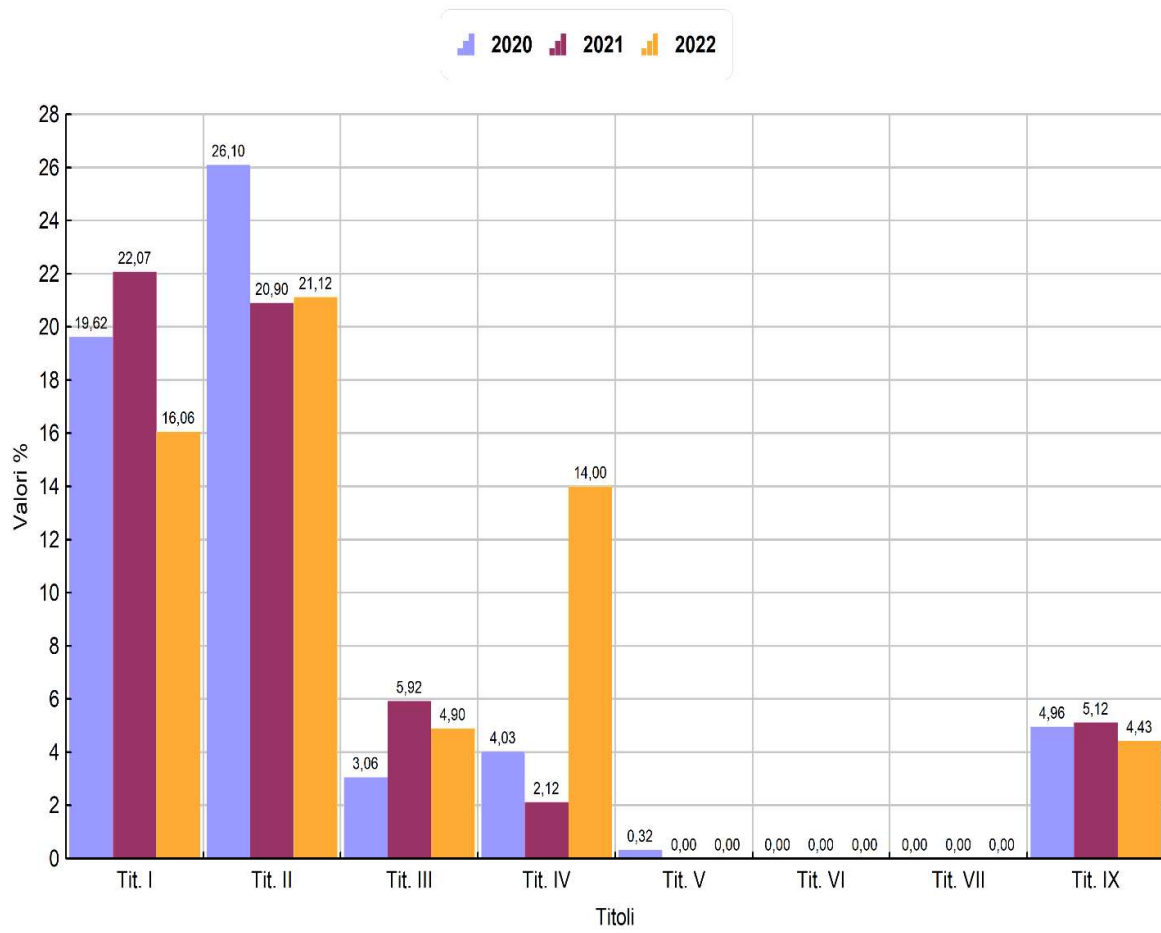

## LE ENTRATE CORRENTI

Le entrate correnti sono rappresentate dalle somme iscritte nei primi tre titoli del conto del bilancio, che sono:

Titolo 1 - Entrate correnti di natura tributaria, contributiva e perequativa;

Titolo 2 - Trasferimenti correnti;

Titolo 3 - Entrate extratributarie.

Nel corso dell'esercizio 2022 le entrate correnti si sono caratterizzate dalla seguente andamento:

### Analisi entrate correnti - Titolo 1 Entrate Tributarie - Anno 2022

Tit.	Tipologia	Cat.	Descrizione	Previsioni iniziali (A)	Previsioni Definitive (B)	% Scost. (C=B/A)	Accertamenti (D)	% di Realizzo (E=B/D)	Riscossioni (F)	Residui da Riportare (G=D-F)
1	101	6	Imposta municipale propria	4.597.000,00	4.647.000,00	101,09	4.054.480,59	87,25	2.785.060,54	1.269.420,05
1	101	8	Imposta comunale sugli immobili (ICI)	20.000,00	20.000,00	100,00	3.000,00	15,00	1.546,89	1.453,11
1	101	16	Addizionale comunale IRPEF	460.000,00	460.000,00	100,00	504.805,07	109,74	498.698,84	6.106,23
1	101	49	Tasse sulle concessioni comunali	0,00	0,00	0,00	0,00	0,00	0,00	0,00
1	101	51	Tassa smaltimento rifiuti solidi urbani	2.930.209,00	2.930.209,00	100,00	2.835.582,56	96,77	805.184,29	2.030.398,27
1	101	52	Tassa occupazione spazi e aree pubbliche	200,00	200,00	100,00	0,00	0,00	0,00	0,00
1	101	53	Imposta comunale sulla pubblicità e diritto sulle pubbliche affissioni	300,00	300,00	100,00	0,00	0,00	0,00	0,00
1	101	61	Tributo comunale sui rifiuti e sui servizi	100,00	100,00	100,00	0,00	0,00	0,00	0,00
1	101	76	Tassa sui servizi comunali (TASI)	200.000,00	200.000,00	100,00	191.677,71	95,84	33.834,28	157.843,43
1	101	99	Altre imposte, tasse e proventi n.a.c.	2.000,00	5.000,00	250,00	6.870,00	137,40	6.870,00	0,00
1	104	6	Compartecipazione IRPEF ai Comuni	0,00	0,00	0,00	0,00	0,00	0,00	0,00
1	301	1	Fondi perequativi dallo Stato	505.238,49	669.518,25	132,52	675.395,73	100,88	675.395,73	0,00
			<b>TOTALE</b>	<b>8.715.047,49</b>	<b>8.932.327,25</b>	<b>1,02</b>	<b>8.271.811,66</b>	<b>0,93</b>	<b>4.806.590,57</b>	<b>3.465.221,09</b>

### Analisi entrate correnti - Titolo 2 Entrate da Trasferimenti - Anno 2022

Tit.	Tipologia	Cat.	Descrizione	Previsioni iniziali (A)	Previsioni Definitive (B)	% Scost. (C=B/A)	Accertamenti (D)	% di Realizzo (E=B/D)	Riscossioni (F)	Residui da Riportare (G=D-F)
2	101	1	Trasferimenti correnti da Amministrazioni CENTRALI	113.643,80	665.362,91	585,48	464.852,01	69,86	401.010,39	63.841,62
2	101	2	Trasferimenti correnti da Amministrazioni LOCALI	8.664.772,88	9.866.684,72	113,87	9.506.770,57	96,35	8.740.823,91	765.946,66
2	101	3	Trasferimenti correnti da ENTI DI PREVIDENZA	2.066.400,00	2.066.400,00	100,00	903.143,74	43,71	251.403,00	651.740,74
2	102	1	Trasferimenti correnti da Famiglie	0,00	0,00	0,00	0,00	0,00	0,00	0,00
2	103	2	Altri trasferimenti correnti da imprese	0,00	0,00	0,00	0,00	0,00	0,00	0,00
2	104	1	Trasferimenti correnti da Istituzioni Sociali Private	0,00	0,00	0,00	0,00	0,00	0,00	0,00
			<b>TOTALE</b>	<b>10.844.816,68</b>	<b>12.598.447,63</b>	<b>1,16</b>	<b>10.874.766,32</b>	<b>0,86</b>	<b>9.393.237,30</b>	<b>1.481.529,02</b>

**Analisi entrate correnti - Titolo 3 Entrate Extratributarie - Anno 2022**

Tit.	Tipologia	Cat.	Descrizione	Previsioni iniziali (A)	Previsioni Definitive (B)	% Scost. (C=B/A)	Accertamenti (D)	% di Realizzo (E=B/D)	Riscossioni (F)	Residui da Riportare (G=D-F)
3	100	2	Entrate dalla vendita e dall'erogazione di servizi	537.450,00	537.232,02	99,96	503.694,00	93,76	439.773,31	63.920,69
3	100	3	Proventi derivanti dalla gestione dei beni	639.751,45	730.939,15	114,25	696.936,66	95,35	388.402,54	308.534,12
3	200	2	Entrate da famiglie derivanti dall'attività di controllo e repressione delle irregolarità e degli illeciti	262.000,00	358.719,57	136,92	234.620,85	65,41	26.616,80	208.004,05
3	200	3	Entrate da Imprese derivanti dall'attività di controllo e repressione delle irregolarità e degli illeciti	0,00	0,00	0,00	0,00	0,00	0,00	0,00
3	300	3	Altri interessi attivi	19.500,00	19.500,00	100,00	551,52	2,83	440,33	111,19
3	400	2	Entrate derivanti dalla distribuzione di dividendi	0,00	0,00	0,00	0,00	0,00	0,00	0,00
3	500	2	Rimborsi in entrata	31.000,00	31.000,00	100,00	34.411,13	111,00	0,00	34.411,13
3	500	99	Altre entrate correnti n.a.c.	618.902,00	1.200.491,01	193,97	1.051.152,14	87,56	836.547,56	214.604,58
			<b>TOTALE</b>	<b>2.108.603,45</b>	<b>2.877.881,75</b>	<b>1,36</b>	<b>2.521.366,30</b>	<b>0,88</b>	<b>1.691.780,54</b>	<b>829.585,76</b>

## RIEPILOGO SPESE

Tit.	Descrizione	Previsione iniziale A	Previsione definitiva B	% Scost. C=B/A	Impegni D	% Realizz o E=D/B	Pagamenti F	Residuo G=D-F
1	Titolo I - Spese correnti	22.060.041,42	27.635.710,65	125,27	18.443.716,08	66,74	15.409.946,89	3.033.769,19
2	Titolo II - Spese in conto capitale	7.976.313,99	24.375.194,41	305,59	2.861.987,98	11,74	2.328.519,22	533.468,76
3	Titolo III - Incremento di attività finanziarie	0,00	0,00	0,00	0,00	0,00	0,00	0,00
4	Titolo IV - Rimborso dei prestiti	121.858,15	121.858,15	100,00	121.858,15	100,00	121.858,15	0,00
5	Titolo V - Chiusura anticipazione ricevute da tesorerie	0,00	0,00	0,00	0,00	0,00	0,00	0,00
7	Titolo VII - Spese per conto terzi	2.770.000,00	3.513.500,00	126,84	2.281.858,01	64,95	2.213.665,88	68.192,13
	<b>Totale</b>	<b>32.928.213,56</b>	<b>55.646.263,21</b>	<b>168,99</b>	<b>23.709.420,22</b>	<b>42,61</b>	<b>20.073.990,14</b>	<b>3.635.430,08</b>

### RIEPILOGO SPESE PER TITOLI CON TREND STORICO - ANNO 2022

Descrizione	2020	%	2021	%	2022	%
Titolo I - Spese correnti	15.997.761,91	76,79	15.988.132,38	73,93	18.443.716,08	77,79
Titolo II - Spese in c/capitale	2.578.081,46	12,38	3.367.694,35	15,57	2.861.987,98	12,07
Titolo III - Spese incremento attività finanziarie	124.744,71	0,60	4.695,48	0,02	0,00	0,00
Titolo IV - Spese per rimborso prestiti	180.454,19	0,87	116.963,58	0,54	121.858,15	0,51
Titolo V - Chiusura di anticipazioni tesoriere	0,00	0,00	0,00	0,00	0,00	0,00
Titolo VII - Spese per servizi per c/terzi	1.951.181,04	9,37	2.149.883,79	9,94	2.281.858,01	9,62
<b>TOTALE</b>	<b>20.832.223,31</b>		<b>21.627.369,58</b>		<b>23.709.420,22</b>	<b>100,00</b>
<b>Disavanzo di amministrazione</b>	<b>0,00</b>	<b>0,00</b>	<b>0,00</b>	<b>0,00</b>	<b>0,00</b>	<b>0,00</b>
<b>Totale spese</b>	<b>20.832.223,31</b>	<b>100,00</b>	<b>21.627.369,58</b>	<b>100,00</b>	<b>23.709.420,22</b>	<b>100,00</b>

## Spese per Titolo Anni 2020 - 2022

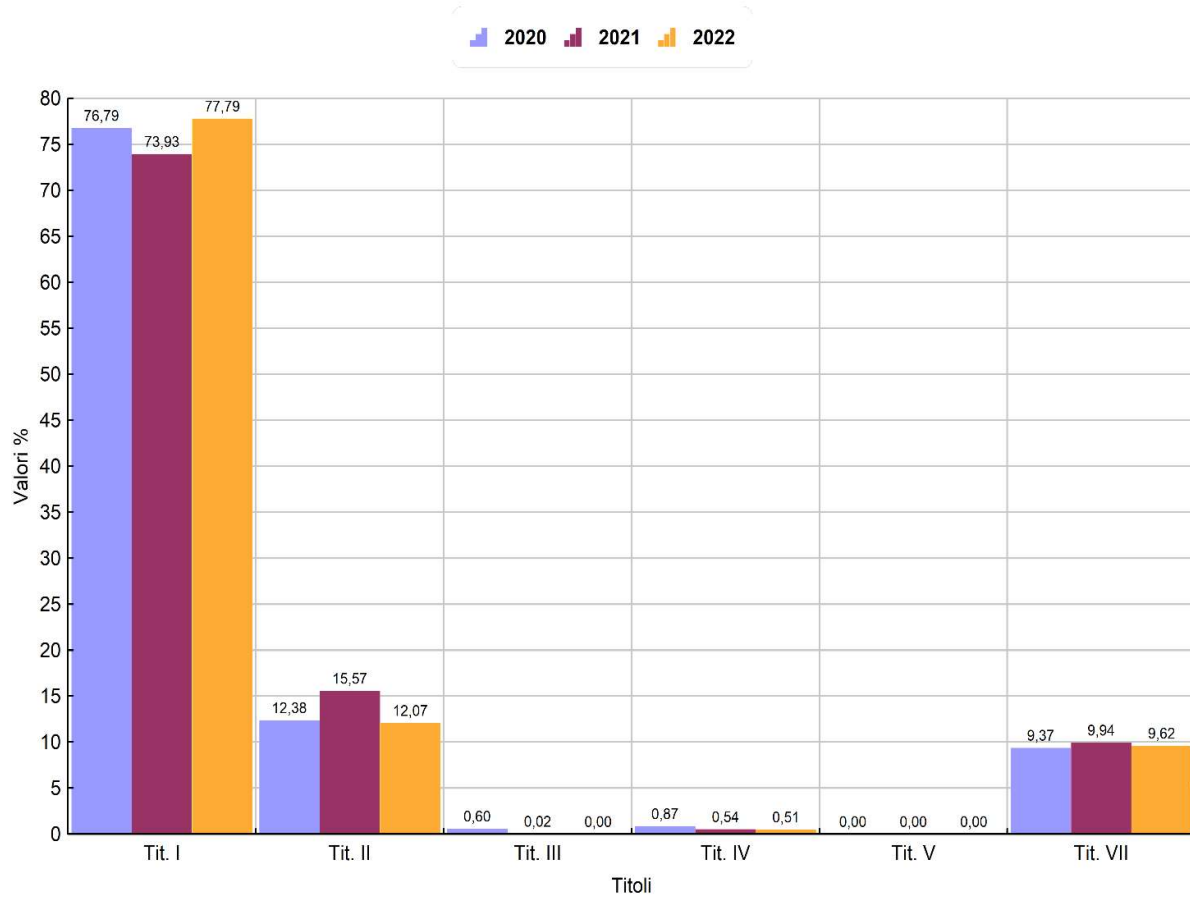

## LE SPESE CORRENTI e PER IL RIMBORSO DI PRESTITI

Le spese correnti e per il rimborso dei prestiti (titoli 1 e 4 della spesa), quelle cioè necessarie al funzionamento dell'ente, possono essere analizzate sia sotto il profilo degli *stakeholder* cui sono destinate (le missioni del conto di bilancio), sia per la natura della spesa (macroaggregato), come rappresentato dai seguenti prospetti:

### Analisi delle spese correnti per missioni

MISSIONE, PROGRAMMA, TITOLO	DENOMINAZIONE	RESIDUI PASSIVI AL 1/1/2022 (RS)		PAGAMENTI IN C/RESIDUI (PR)		RIACCERTAMENTO RESIDUI (R)		RESIDUI PASSIVI DA ESERCIZI PRECEDENTI (EP=RS-		
		PREVISIONI DEFINITIVE DI COMPETENZA (CP)		PAGAMENTI IN C/COMPETENZA (PC)		IMPEGNI (I)		ECONOMIE DI COMPETENZA (ECP=CP-I)		
		PREVISIONI DEFINITIVE DI CASSA (CS)		TOTALE PAGAMENTI (TP=PR+PC)		FONDO PLURIENNALE VINCOLATO (FPV)		TOTALE RESIDUI PASSIVI DA RIPORTARE (TR=EP+EC)		
<b>MISSIONE 1</b>	<b>Servizi istituzionali e generali e di gestione</b>	RS	1.073.398,61	PR	334.387,61	R	-92.986,62	ECP	EP	646.024,38
		CP	5.906.448,93	PC	4.212.180,90	I	4.731.403,07		EC	519.222,17
		CS	6.979.847,54	TP	4.546.568,51	FPV	284.648,33		TR	1.165.246,55
<b>MISSIONE 3</b>	<b>Ordine pubblico e sicurezza</b>	RS	107.075,24	PR	86.491,05	R	-458,40	ECP	EP	20.125,79
		CP	1.112.041,53	PC	849.320,38	I	1.037.311,86		EC	187.991,48
		CS	1.219.116,77	TP	935.811,43	FPV	3.668,31		TR	208.117,27
<b>MISSIONE 4</b>	<b>Istruzione e diritto allo studio</b>	RS	305.477,06	PR	224.349,20	R	-55.024,65	ECP	EP	26.103,21
		CP	1.480.935,79	PC	986.969,34	I	1.140.321,29		EC	153.351,95
		CS	1.786.412,85	TP	1.211.318,54	FPV	9.757,07		TR	179.455,16
<b>MISSIONE 5</b>	<b>Tutela e valorizzazione dei beni e attività culturali</b>	RS	211.351,52	PR	207.920,94	R	-2.306,31	ECP	EP	1.124,27
		CP	394.355,80	PC	206.413,12	I	371.591,27		EC	165.178,15
		CS	605.707,32	TP	414.334,06	FPV	1.108,86		TR	166.302,42
<b>MISSIONE 6</b>	<b>Politiche giovanili, sport e tempo libero</b>	RS	73.415,66	PR	55.681,45	R	-9.660,47	ECP	EP	8.073,74
		CP	207.134,40	PC	106.079,27	I	179.075,84		EC	72.996,57
		CS	280.550,06	TP	161.760,72	FPV	1.555,61		TR	81.070,31
<b>MISSIONE 7</b>	<b>Turismo</b>	RS	0,00	PR	0,00	R	0,00	ECP	EP	0,00
		CP	0,00	PC	0,00	I	0,00		EC	0,00
		CS	0,00	TP	0,00	FPV	0,00		TR	0,00
<b>MISSIONE 8</b>	<b>Assetto del territorio ed edilizia abitativa</b>	RS	36.788,47	PR	3.772,67	R	0,00	ECP	EP	33.015,80
		CP	922.662,60	PC	386.831,91	I	386.831,91		EC	0,00
		CS	959.451,07	TP	390.604,58	FPV	5.011,70		TR	33.015,80

MISSIONE, PROGRAMMA, TITOLO	DENOMINAZIONE	RESIDUI PASSIVIAL 1/1/2022 (RS)		PAGAMENTI IN C/RESIDUI (PR)		RIACCERTAMENTO RESIDUI (R )				RESIDUI PASSIVI DA ESERCIZI PRECEDENTI (EP=RS-PR+R)	
		PREVISIONI DEFINITIVE DI COMPETENZA (CP)		PAGAMENTI IN C/COMPETENZA (PC)		IMPEGNI (I)		ECONOMIE DI COMPETENZA (ECP=CP-I-FPV)		RESIDUI PASSIVI DA ESERCIZIO DI COMPETENZA (EC= I - PC)	
		PREVISIONI DEFINITIVE DI CASSA (CS)		TOTALE PAGAMENTI (TP=PR+PC)		FONDO PLURIENNALE VINCOLATO (FPV)				TOTALE RESIDUI PASSIVI DA RIPORTARE (TR=EP+EC)	
<b>MISSIONE 9</b>	<b>Sviluppo sostenibile e tutela del territorio e dell'ambiente</b>	RS	686.083,82	PR	541.648,79	R	-54.055,91	ECP	348.979,42	EP	90.379,12
		CP	3.876.383,66	PC	2.952.260,35	I	3.285.718,24			EC	333.457,89
		CS	4.562.467,48	TP	3.493.909,14	FP V	241.686,00			TR	423.837,01
<b>MISSIONE 10</b>	<b>Trasporti e diritto alla mobilità</b>	RS	188.247,16	PR	187.789,68	R	-401,66	ECP	15.002,11	EP	55,82
		CP	1.410.478,24	PC	931.905,99	I	1.131.833,13			EC	199.927,14
		CS	1.598.725,40	TP	1.119.695,67	FP V	263.643,00			TR	199.982,96
<b>MISSIONE 11</b>	<b>Soccorso civile</b>	RS	54.920,92	PR	13.485,74	R	-498,98	ECP	149.841,85	EP	40.936,20
		CP	286.961,31	PC	108.381,02	I	111.327,87			EC	2.946,85
		CS	341.882,23	TP	121.866,76	FP V	25.791,59			TR	43.883,05
<b>MISSIONE 12</b>	<b>Diritti sociali, politiche sociali e famiglia</b>	RS	830.843,96	PR	585.022,48	R	-144.575,71	ECP	3.099.901,91	EP	101.245,77
		CP	9.375.106,72	PC	4.599.507,19	I	5.993.853,12			EC	1.394.345,93
		CS	10.085.164,44	TP	5.184.529,67	FP V	281.351,69			TR	1.495.591,70
<b>MISSIONE 14</b>	<b>Sviluppo economico e competitività</b>	RS	22.127,67	PR	22.057,67	R	0,00	ECP	1.015,82	EP	70,00
		CP	92.978,00	PC	70.097,42	I	74.448,48			EC	4.351,06
		CS	115.105,67	TP	92.155,09	FP V	17.513,70			TR	4.421,06
<b>MISSIONE 15</b>	<b>Politiche per il lavoro e la formazione professionale</b>	RS	0,00	PR	0,00	R	0,00	ECP	0,00	EP	0,00
		CP	0,00	PC	0,00	I	0,00			EC	0,00
		CS	0,00	TP	0,00	FP V	0,00			TR	0,00
<b>MISSIONE 16</b>	<b>Agricoltura, politiche agroalimentari e pesca</b>	RS	0,00	PR	0,00	R	0,00	ECP	0,00	EP	0,00
		CP	0,00	PC	0,00	I	0,00			EC	0,00
		CS	0,00	TP	0,00	FP V	0,00			TR	0,00



MISSIONE, TITOLO	PROGRAMMA	DENOMINAZIONE	RESIDUI PASSIVI AL 1/1/2022 (RS)		PAGAMENTI IN C/RESIDUI (PR)		RIACCERTAMENTO RESIDUI (R)				RESIDUI PASSIVI DA ESERCIZI PRECEDENTI (EP=RS-PR+R)	
			PREVISIONI DEFINITIVE DI COMPETENZA (CP)		PAGAMENTI IN C/COMPETENZA (PC)		IMPEGNI (I)		ECONOMIE DI COMPETENZA (ECP=CP-I-FPV)		RESIDUI PASSIVI DA ESERCIZIO DI COMPETENZA (EC= I - PC)	
			PREVISIONI DEFINITIVE DI CASSA (CS)		TOTALE PAGAMENTI (TP=PR+PC)		FONDO PLURIENNALE VINCOLATO (FPV)				TOTALE RESIDUI PASSIVI DA RIPORTARE (TR=EP+EC)	
<b>MISSIONE 20</b>		<b>Fondi e accantonamenti</b>	RS	0,00	PR	0,00	R	0,00	ECP	2.570.223,67	EP	0,00
			CP	2.570.223,67	PC	0,00	I	0,00			EC	0,00
			CS	3.621.656,41	TP	0,00	FP V	0,00			TR	0,00
<b>MISSIONE 50</b>		<b>Debito pubblico</b>	RS	0,00	PR	0,00	R	0,00	ECP	0,00	EP	0,00
			CP	0,00	PC	0,00	I	0,00			EC	0,00
			CS	0,00	TP	0,00	FP V	0,00			TR	0,00
<b>MISSIONE 60</b>		<b>Anticipazioni finanziarie</b>	RS	0,00	PR	0,00	R	0,00	ECP	0,00	EP	0,00
			CP	0,00	PC	0,00	I	0,00			EC	0,00
			CS	0,00	TP	0,00	FP V	0,00			TR	0,00
		<b>TOTALE MISSIONI</b>	RS	3.589.730,09	PR	2.262.607,28	R	-359.968,71	ECP	8.056.258,71	EP	967.154,10
			CP	27.635.710,65	PC	15.409.946,89	I	18.443.716,08			EC	3.033.769,19
			CS	32.156.087,24	TP	17.672.554,17	FP V	1.135.735,86			TR	4.000.923,29

**- Analisi Spese correnti per Macroaggregato:**

**Andamento Spese Correnti per Macroaggregato - Anno 2022**

MACROAGGREGATO		Previsioni iniziali	Previsioni definitive	Impegni	di cui Impegni FPV	Economie	di cui Economie da FPV
0	Spese correnti	0,00	0,00	0,00	0,00	0,00	0,00
1	Redditi da lavoro dipendente	3.583.469,77	3.946.508,26	3.705.636,70	8.658,86	240.871,56	0,00
2	Imposte e tasse a carico dell'ente	261.935,83	302.820,34	274.198,02	600,00	28.622,32	0,00
3	Acquisto di beni e servizi	11.063.633,73	11.592.102,41	9.139.689,21	421.689,18	2.452.413,20	-67.878,73
4	Trasferimenti correnti	4.596.334,77	7.588.552,52	4.867.179,68	10.548,77	2.721.372,84	0,00
7	Interessi passivi	29.289,25	30.289,25	27.424,71	0,00	2.864,54	0,00
9	Rimborsi e poste correttive delle entrate	28.800,00	43.880,00	27.885,05	0,00	15.994,95	0,00
10	Altre spese correnti	2.496.578,07	4.131.557,87	401.702,71	0,00	3.729.855,16	0,00
	<b>TOTALE</b>	<b>22.060.041,42</b>	<b>27.635.710,65</b>	<b>18.443.716,08</b>	<b>441.496,81</b>	<b>9.191.994,57</b>	<b>-67.878,73</b>

**RIEPILOGO SPESE CORRENTI PER MACROAGGREGATO CON TREND STORICO - ANNO 2022**

Descrizione		2020	2021	2022
101	redditi da lavoro dipendente	2.986.067,16	3.244.243,82	3.705.636,70
102	imposte e tasse a carico ente	206.609,91	223.891,53	274.198,02
103	acquisto di beni e servizi	7.175.786,53	8.437.384,12	9.139.689,21
104	trasferimenti correnti	5.270.817,46	3.795.627,41	4.867.179,68
105	trasferimenti di tributi	0,00	0,00	0,00
106	fondi perequativi	0,00	0,00	0,00
107	interessi passivi	37.962,09	33.374,81	27.424,71
108	altre spese per redditi da capitale	0,00	0,00	0,00
109	rimborsi e poste correttive delle entrate	46.032,98	56.630,01	27.885,05
110	altre spese correnti	274.485,78	196.980,68	401.702,71
	<b>TOTALE</b>	<b>15.997.761,91</b>	<b>15.988.132,38</b>	<b>18.443.716,08</b>

## Spese per Titolo e Macro Aggr. Anni 2020 - 2022

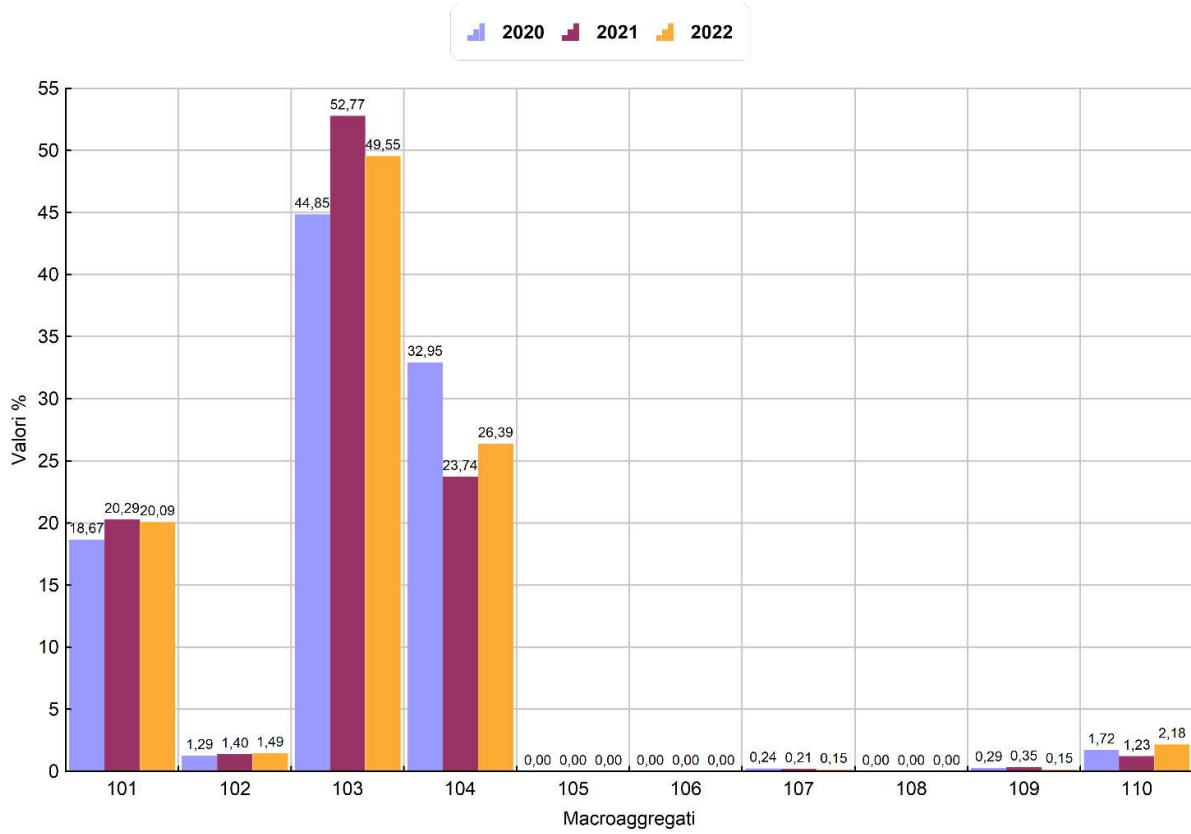

## LE ENTRATE IN C/CAPITALE

Le entrate destinate e/o vincolate al finanziamento degli investimenti, iscritte nei titoli 4,5 e 6 del conto di bilancio, sono illustrate nei seguenti prospetti:

### Analisi entrate in conto capitale - Titolo 4 - Anno 2022

Tit.	Tipologia	Cat.	Descrizione	Previsioni iniziali (A)	Previsioni Definitive (B)	% Scost. (C=B/A)	Accertamenti (D)	% di Realizzo (E=B/D)	Riscossioni (F)	Residui da Riportare (G=D-F)
4	200	1	Contributi agli investimenti da amministrazioni pubbliche	971.021,42	6.507.276,48	670,15	6.509.524,86	100,03	2.012.013,94	4.497.510,92
4	200	2	Contributi agli investimenti da Famiglie	5.000,00	5.000,00	100,00	0,00	0,00	0,00	0,00
4	200	3	Contributi agli investimenti da Imprese	0,00	0,00	0,00	0,00	0,00	0,00	0,00
4	200	4	Contributi agli investimenti da Istituzioni Sociali Private	0,00	0,00	0,00	0,00	0,00	0,00	0,00
4	200	5	Contributi agli investimenti dall'Unione Europea e dal Resto del Mondo	0,00	0,00	0,00	0,00	0,00	0,00	0,00
4	300	10	Altri trasferimenti in conto capitale da amministrazioni pubbliche	0,00	0,00	0,00	0,00	0,00	0,00	0,00
4	400	1	Alienazione di beni materiali	146.800,00	177.972,60	121,23	19.479,82	10,95	19.479,82	0,00
4	400	2	Cessione di Terreni e di beni materiali non prodotti	0,00	0,00	0,00	0,00	0,00	0,00	0,00
4	500	1	Permessi da costruire	563.000,00	694.000,00	123,27	679.965,30	97,98	584.389,16	95.576,14
4	500	3	Entrate in conto capitale dovute a rimborsi, recuperi e restituzioni di somme non dovute o incassate in eccesso	0,00	0,00	0,00	0,00	0,00	0,00	0,00
			<b>TOTALE</b>	<b>1.685.821,42</b>	<b>7.384.249,08</b>	<b>4,38</b>	<b>7.208.969,98</b>	<b>0,98</b>	<b>2.615.882,92</b>	<b>4.593.087,06</b>

### - Analisi Permessi per costruire:

Voce	2020	%	2021	%	2022	%
Quota per spese correnti	163.900,00	42,46%	151.889,15	33,21%	503.700,00	74,59%
Quota per spese capitali	222.153,89	57,54%	305.411,25	66,79%	171.591,57	25,41%
<b>TOTALE</b>	<b>386.053,89</b>	<b>0</b>	<b>457.300,40</b>	<b>0</b>	<b>675.291,57</b>	<b>0</b>

### Analisi entrate in conto capitale - Titolo 5 Riduzione Attività Finanziaria - Anno 2022

Tit.	Tipologia	Cat.	Descrizione	Previsioni iniziali (A)	Previsioni Definitive (B)	% Scost. (C=B/A)	Accertamenti (D)	% di Realizzo (E=B/D)	Riscossioni (F)	Residui da Riportare (G=D-F)
5	100	1	Alienazione di partecipazioni	0,00	0,00	0,00	0,00	0,00	0,00	0,00
5	200	8	Riscossione crediti di breve termine a tasso non agevolato da Imprese	0,00	0,00	0,00	0,00	0,00	0,00	0,00
5	300	3	Riscossione crediti di medio-lungo termine a tasso agevolato da Imprese	0,00	0,00	0,00	0,00	0,00	0,00	0,00
			<b>TOTALE</b>	<b>0,00</b>	<b>0,00</b>	<b>0,00</b>	<b>0,00</b>	<b>0,00</b>	<b>0,00</b>	<b>0,00</b>

### Analisi entrate in conto capitale - Titolo 6 Accensione Mutui - Anno 2022

Tit.	Tipologia	Cat.	Descrizione	Previsioni iniziali (A)	Previsioni Definitive (B)	% Scost. (C=B/A)	Accertamenti (D)	% di Realizzo (E=B/D)	Riscossioni (F)	Residui da Riportare (G=D-F)
6	200	2	Anticipazioni	0,00	0,00	0,00	0,00	0,00	0,00	0,00
6	300	1	Finanziamenti a medio lungo termine	0,00	0,00	0,00	0,00	0,00	0,00	0,00
			<b>TOTALE</b>	<b>0,00</b>	<b>0,00</b>	<b>0,00</b>	<b>0,00</b>	<b>0,00</b>	<b>0,00</b>	<b>0,00</b>

## LE SPESE PER INVESTIMENTO

Le spese per la realizzazione di investimenti, iscritte nei Titoli 2 – Spese in c/capitale e Titolo 3 – Spese per l'Incremento di attività finanziarie, sono finanziate – di norma – dalle entrate di parte capitale – e rappresentano gli investimenti realizzati dall'Ente. La presenza di somme iscritte al Fondo Pluriennale Vincolato <sup>1</sup>, indica che tali somme sono state accertate nell'esercizio o negli esercizi precedenti, ma che le obbligazioni passive saranno esigibili in esercizi successivi a quello oggetto di rendiconto. Tali spese possono essere analizzate sia secondo le finalità istituzionali perseguite (le Missioni del Conto di Bilancio) sia secondo la natura della spesa (i Macroaggregati).

### Analisi per Missione:

Missione	Previsione Iniziale (a)	Variazioni (b)	Previs. Definitiva (c=a+b)	di cui Impegnato (d)	di cui Fondo pluriennale vincolato (e)	% utilizzo risorse (f=(d+e)/c)	Pagato (g)	% pagamento (g/d)	Da pagare (d-h)
1 Servizi istituzionali e generali e di gestione	736.000,00	286.572,26	1.022.572,26	245.445,54	685.741,53	91,06%	206.520,48	84,14%	38.925,06
3 Ordine pubblico e sicurezza	49.204,53	160.989,09	210.193,62	161.605,79	0,00	76,88%	55.075,15	34,08%	106.530,64
4 Istruzione e diritto allo studio	25.000,00	916.809,19	941.809,19	330.313,20	399.401,29	77,48%	215.605,92	65,27%	114.707,28
5 Tutela e valorizzazione dei beni e attività culturali	31.100,00	2.470.195,81	2.501.295,81	8.617,93	2.466.432,86	98,95%	4.220,48	48,97%	4.397,45
6 Politiche giovanili, sport e tempo libero	0,00	1.538.456,74	1.538.456,74	606.363,64	918.208,92	99,10%	557.527,93	91,95%	48.835,71
8 Assetto del territorio ed edilizia abitativa	65.000,00	408.287,45	473.287,45	77.767,57	207.449,60	60,26%	46.830,40	60,22%	30.937,17
9 Sviluppo sostenibile e tutela del territorio e dell'ambiente	1.189.785,49	4.840.861,12	6.030.646,61	289.277,05	5.118.459,44	89,67%	269.505,25	93,17%	19.771,80
10 Trasporti e diritto alla mobilità	5.800.223,97	3.840.968,01	9.641.191,98	850.354,23	4.739.788,57	57,98%	729.274,76	85,76%	121.079,47
11 Soccorso civile	0,00	125.238,58	125.238,58	24.636,00	12.602,58	29,73%	0,00	0,00%	24.636,00
12 Diritti sociali, politiche sociali e famiglia	80.000,00	1.262.667,88	1.342.667,88	13.492,33	1.294.086,54	97,39%	6.667,99	49,42%	6.824,34
15 Politiche per il lavoro e la formazione professionale	0,00	547.834,29	547.834,29	254.114,70	269.416,08	95,56%	237.290,86	93,38%	16.823,84
	<b>7.976.313,99</b>	<b>16.398.880,42</b>	<b>24.375.194,41</b>	<b>2.861.987,98</b>	<b>16.111.587,41</b>	<b>77,84%</b>	<b>2.328.519,22</b>	<b>81,36%</b>	<b>533.468,76</b>

### - Analisi per Macroaggregato:

<sup>1</sup> Cfr. par. 5.4 Principio Contabile Applicato della Contabilità Finanziaria: "Il fondo pluriennale vincolato è un saldo finanziario, costituito da risorse già accertate destinate al finanziamento di obbligazioni passive dell'ente già impegnate, ma esigibili in esercizi successivi a quello in cui è accertata l'entrata. Trattasi di un saldo finanziario che garantisce la copertura di spese imputate agli esercizi successivi a quello in corso, che nasce dall'esigenza di applicare il principio della competenza finanziaria di cui all'allegato 1, e rendere evidente la distanza temporale intercorrente tra l'acquisizione dei finanziamenti e l'effettivo impiego di tali risorse. "

MISSIONI	Tributi in conto capitale a carico dell'ente	Investimenti fissi lordi e acquisto di terreni	Contributi agli investimenti	Altri trasferimenti in conto capitale	Altre spese in conto capitale	Totale
						SPESE IN CONTO CAPITALE
	201	202	203	204	205	200
TOTALE MISSIONE 1 - Servizi istituzionali e generali e di gestione	0	245.445,54	0	0	0	245.445,54
TOTALE MISSIONE 3 - Ordine pubblico e sicurezza	0	161.605,79	0	0	0	161.605,79
TOTALE MISSIONE 4 - Istruzione e diritto allo studio	0	330.313,20	0	0	0	330.313,20
TOTALE MISSIONE 5 - Tutela e valorizzazione dei beni e attività culturali	0	8.617,93	0	0	0	8.617,93
TOTALE MISSIONE 6 - Politiche giovanili, sport e tempo libero	0	606.363,64	0	0	0	606.363,64
TOTALE MISSIONE 8 - Assetto del territorio ed edilizia abitativa	0	76.037,81	0	0	1.729,76	77.767,57
TOTALE MISSIONE 9 - Sviluppo sostenibile e tutela del territorio e dell'ambiente	0	289.277,05	0	0	0	289.277,05
TOTALE MISSIONE 10 - Trasporti e diritto alla mobilità	0	850.354,23	0	0	0	850.354,23
TOTALE MISSIONE 11 - Soccorso civile	0	24.636,00	0	0	0	24.636,00
TOTALE MISSIONE 12 - Diritti sociali, politiche sociali e famiglia	0	13.492,33	0	0	0	13.492,33
TOTALE MISSIONE 14 - Sviluppo economico e competitività	0	0	0	0	0	0
TOTALE MISSIONE 15 - Politiche per il lavoro e la formazione professionale	0	254.114,70	0	0	0	254.114,70
TOTALE MISSIONE 17 - Energia e diversificazione delle fonti energetiche	0	0	0	0	0	0
<b>TOTALE GENERALE DELLE SPESE</b>	<b>0</b>	<b>2.860.258,22</b>	<b>0</b>	<b>0</b>	<b>1.729,76</b>	<b>2.861.987,98</b>

## IL FONDO PLURIENNALE VINCOLATO

Il Fondo pluriennale vincolato nasce dall'applicazione del principio della competenza finanziaria di cui all'allegato 4/2 al D.Lgs.118/2011 per rendere evidente al Consiglio Comunale la distanza temporale intercorrente tra l'acquisizione dei finanziamenti e l'effettivo impiego di tali risorse.

Il fondo pluriennale vincolato al 31/12/2022, che costituisce un'entrata del bilancio 2021, è pari a euro 17.247.323,27 ed è stato così determinato:

FPV	01/01/2022	31/12/2022
FPV di parte corrente	654.384,32	1.135.735,86
FPV di parte capitale	12.556.707,28	16.111.587,41
FPV per partite finanziarie	13.211.091,60	17.247.323,27

## LE VARIAZIONI AL BILANCIO

Nel corso dell'esercizio, ai sensi del disposto dell'art. 175 del Decreto Legislativo 18 agosto 2000 n. 267, le previsioni del Bilancio sono state variate con i seguenti atti deliberativi:

<b>Elenco atti deliberativi approvazioni e variazioni di bilancio</b>
n. 6 del 29/03/2022 "Variazione al Bilancio di previsione finanziario 2022/2024 ex art. 175 del D.Lgs. n. 267/2000."
n. 20 del 09/06/2022 "Ratifica Delibera Giunta Comunale n. 57 del 21/04/2022 -" Variazione d'urgenza al Bilancio di Previsione Finanziario 2022/2024 - (Art. 175, comma 4, del D.Lgs. n. 267/2000)"."
n. 35 del 21/07/2022 "Ratifica Delibera Giunta Comunale n. 76 del 25/05/2022 -" Variazione d'urgenza al Bilancio di Previsione Finanziario 2022/2024 - (Art. 175, comma 4, del D.Lgs. n. 267/2000)"."
n. 42 del 2022/09/2022 "Ratifica Delibera Giunta Comunale n. 109 del 26/07/2022 -" Variazione d'urgenza al Bilancio di Previsione Finanziario 2022/2024 - (Art. 175, comma 4, del D.Lgs. n. 267/2000)"."
n. 43 del 2022/09/2022 "Variazione al Bilancio di previsione finanziario 2022/2024 ex art. 175 del D.Lgs. n. 267/2000."
n. 49 del 26/10/2022 "Ratifica Delibera Giunta Comunale n. 146 del 29/09/2022 - "Variazione d'urgenza al bilancio di previsione finanziario 2022/2024 (art. 175, comma 4, del D.Lgs. n. 267/2000)"."
n. 50 del 26/10/2022 "Variazione al Bilancio di previsione finanziario 2022/2024 ex art. 175 del D.Lgs. n. 267/2000."
n. 56 del 28/11/2022 "Variazione al Bilancio di previsione finanziario 2022/2024 ex art. 175 del D.Lgs. n. 267/2000."
n. 57 del 21/04/22 "Variazione d'urgenza al bilancio di previsione finanziario 2022/2024 (art. 175, comma 4, del D.Lgs. n. 267/2000)"
n. 76 del 26/05/22 "Variazione d'urgenza al bilancio di previsione finanziario 2022/2024 (art. 175, comma 4, del D.Lgs. n. 267/2000)"
n. 109 del 26/07/22 "Variazione d'urgenza al bilancio di previsione finanziario 2022/2024 (art. 175, comma 4, del D.Lgs. n. 267/2000)"
n. 146 del 29/09/22 "Variazione d'urgenza al bilancio di previsione finanziario 2022/2024 (art. 175, comma 4, del D.Lgs. n. 267/2000)"
n. 13 del 03/02/22 "Variazione delle dotazioni di cassa del bilancio di previsione 2022/2024, art. 175, comma 5 - bis, D. Lgs. 267/2000"
n. 190 del 01/12/22 "Variazione al Piano Esecutivo di Gestione 2022/2024 ex art. 175 comma 5-bis D.Lgs. 267/2000."
n. 198 del 06/12/22 "Variazione al Piano Esecutivo di Gestione 2022/2024 ex art. 175 comma 5-bis D.Lgs. 267/2000."
n. 199 del 06/12/22 "Atto Ricognitivo dei progetti confluiti nel PNRR e contestuale Variazione al Peg 2022/2024"
n. 209 del 15/12/22 "Variazione al Bilancio di Previsione Finanziario 2022/2024. Istituzione capitolo di entrata con stanziamento pari a zero, ai sensi del punto 8.13 dell'allegato 4/2 al D.Lgs 118/2011."
n. 212 del 15/12/22 "Variazione al Piano Esecutivo di Gestione 2022/2024 ex art. 175 comma 5-bis D.Lgs. 267/2000."
n. 213 del 15/12/22 "Variazione al Piano Esecutivo di Gestione 2022/2024 ex art. 175 comma 5-bis D.Lgs. 267/2000.Variazione responsabili capitoli spesa."
n.1418 del 29/11/2022 Variazione al Fondo Pluriennale Vincolato e agli stanziamenti correlati (art. 175, comma 5-quater, lett. b), d.Lgs. n. 267/2000).
n.1519 del 12/12/2022 Variazione al Fondo Pluriennale Vincolato e agli stanziamenti correlati (art. 175, comma 5-quater, lett. b), d.Lgs. n. 267/2000).
n. 219 del 20/12/22 "Variazione delle dotazioni di cassa del bilancio di previsione 2022/2024 ex art. 175, comma 5 - bis, D. Lgs. 267/2000."
n. 66 del 23/12/2022 "Variazione al Bilancio di Previsione Finanziario 2022/2024 per iscrizione di entrate vincolate e del correlato programma di spesa (art. 175, comma 3, lett. a), d.lgs. 267/2000)"
n.1783 del 30/12/2022 Variazione al Fondo Pluriennale Vincolato e agli stanziamenti correlati (art. 175, comma 5-quater, lett. b), d.Lgs. n. 267/2000)
n.1784 del 30/12/2022 Variazione al Fondo Pluriennale Vincolato e agli stanziamenti correlati (art. 175, comma 5-quater, lett. b), d.Lgs. n. 267/2000)

Applicazione dell'avanzo nel 2022	Avanzo vincolato	Fondo svalutazione	Avanzo non vincolato	Totale
-----------------------------------	------------------	--------------------	----------------------	--------

		Avanzo per spese in c/capitale	crediti *		
Spesa corrente	2.122.918,75			0	2.122.918,75
Spesa corrente a carattere non ripetitivo				381.401,96	308.801,62
Debiti fuori bilancio				0	0
Estinzione anticipata di prestiti				0	0
Spesa in c/capitale	2.650.348,49	254.900,00		1.719.196,70	4.624.445,19
altro			0	0	0
<b>Totale avanzo utilizzato</b>	<b>3.737.967,92</b>	<b>1.740.703,65</b>	<b>0</b>	<b>2.605.582,97</b>	<b>8.084.254,54</b>

## LA GESTIONE RESIDUI

In occasione del c.d. Riaccertamento Ordinario 2022, il Comune di SESTU ha dato seguito al disposto del Principio Generale della Competenza Finanziaria c.d. Potenziata, stralciando dal conto del bilancio tutti gli impegni ed accertamenti che non sotto-tendono ad obbligazioni giuridicamente perfezionate ed esigibili. Da tale operazione discende il risultato di amministrazione, nella sua componente derivante dalla gestione residui.

**TABELLA GESTIONE RESIDUI - ANNO 2022**

Gestione dei residui	Importo parziale	Importo totale
Maggiori residui attivi riaccertati (+)	36.029,84	
Minori residui attivi riaccertati (-)	1.485.476,06	
Minori residui passivi riaccertati (+)	411.004,40	
<b>Saldo Gestione Residui</b>		<b>-1.038.441,82</b>
<b>Riepilogo</b>		
Saldo gestione corrente	216.701,89	
Saldo gestione capitale	-1.256.358,69	
Saldo gestione partite di giro	1.214,98	
<b>Saldo totale</b>		<b>-1.038.441,82</b>

Le risultanze della gestione residui sono rappresentate dai seguenti prospetti:

### Residui Attivi

Gestione	Residui iniziali (A)	Residui riscossi (B)	Magg./Min. residui reimp. (C)	Residui da riportare (D)	Percentuale di riporto (E=D/A)	Residui di competenza (F)	Totale Residui da riaccertare (D+F)
TIT. 1 - ENTRATE CORRENTI DI NATURA TRIBUTARIA, CONTRIBUTIVA E PEREQUATIVA	11.903.899,78	2.913.787,57	-63.458,97	8.926.653,24	74,99	3.465.221,09	12.391.874,33
TIT. 2 - TRASFERIMENTI CORRENTI	75.724,83	54.126,07	-9.576,09	12.022,67	15,88	1.481.529,02	1.493.551,69
TIT. 3 - ENTRATE EXTRATRIBUTARIE	3.107.139,23	579.076,07	-70.231,76	2.457.831,40	79,10	829.585,76	3.287.417,16
<b>GEST. CORRENTE</b>	<b>15.086.763,84</b>	<b>3.546.989,71</b>	<b>-143.266,82</b>	<b>11.396.507,31</b>	<b>75,54</b>	<b>5.776.335,87</b>	<b>17.172.843,18</b>
TIT. 4 - ENTRATE IN CONTO CAPITALE	3.000.451,30	718.875,79	-1.277.623,98	1.003.951,53	33,46	4.593.087,06	5.597.038,59
TIT. 5 - ENTRATE DA RIDUZIONE DI ATTIVITA' FINANZIARIE	1.640.153,17	26.712,54	0,00	1.613.440,63	98,37	0,00	1.613.440,63
TIT. 6 - ACCENSIONE PRESTITI	73.430,30	0,00	0,00	73.430,30	100,00	0,00	73.430,30
<b>GEST. CAPITALE</b>	<b>4.714.034,77</b>	<b>745.588,33</b>	<b>-1.277.623,98</b>	<b>2.690.822,46</b>	<b>57,08</b>	<b>4.593.087,06</b>	<b>7.283.909,52</b>
TIT. 9 - ENTRATE PER CONTO TERZI E PARTITE DI GIRO	28.783,31	227,89	-28.555,42	0,00	0,00	851,41	851,41
<b>TOTALE</b>	<b>19.829.581,92</b>	<b>4.292.805,93</b>	<b>-1.449.446,22</b>	<b>14.087.329,77</b>	<b>71,04</b>	<b>10.370.274,34</b>	<b>24.457.604,11</b>

### Residui Passivi



Gestione	Residui iniziali (A)	Residui pagati (B)	Magg./Min. residui riacc. (C)	Residui da riportare (D)	Percentuale di riporto (E=D/A)	Residui di competenza (F)	Totale Residui da reimpegnare (D+F)
TIT. 1 - SPESE CORRENTI	3.589.730,09	2.262.607,28	-359.968,71	967.154,10	26,94	3.033.769,19	4.000.923,29
TIT. 2 - SPESE IN CONTO CAPITALE	1.054.990,50	695.453,37	-21.265,29	338.271,84	32,06	533.468,76	871.740,60
TIT. 3 - INCREMENTO DI ATTIVITA' FINANZIARIE	4.695,48	4.695,48	0,00	0,00	0,00	0,00	0,00
TIT. 4 - RIMBORSO DI PRESTITI	0,00	0,00	0,00	0,00	0,00	0,00	0,00
TIT. 7 - SPESE PER CONTO TERZI E PARTITE DI GIRO	123.712,51	7.258,76	-29.770,40	86.683,35	70,07	68.192,13	154.875,48
<b>TOTALE</b>	<b>4.773.128,58</b>	<b>2.970.014,89</b>	<b>-411.004,40</b>	<b>1.392.109,29</b>	<b>29,17</b>	<b>3.635.430,08</b>	<b>5.027.539,37</b>

I residui attivi e passivi possono essere analizzati anche secondo l'anno di provenienza che ne determina l'anzianità. Il dettaglio è riportato nei seguenti prospetti:

#### ANALISI ANZIANITA' DEI RESIDUI - Anno 2022

Residui	2017 E ANNI PRECEDENTI	2018	2019	2020	2021	2022	Totale
<b>ATTIVI</b>							
TITOLO I	2.754.450,88	776.856,40	1.946.925,93	994.926,65	2.453.493,38	3.465.221,09	12.391.874,33
di cui Tarsu/tari	2.602.922,48	524.607,83	802.777,88	553.571,91	772.044,04	2.030.398,27	7.286.322,41
di cui F.S.R o F.S.	0,00	0,00	0,00	0,00	0,00	0,00	0,00
TITOLO II	0,00	4.413,33	4.545,04	1.298,50	1.765,80	1.481.529,02	1.493.551,69
di cui trasf. Stato	0,00	1.546,98	1.853,90	1.298,50	1.745,80	52.579,52	59.024,70
di cui trasf. Regione	0,00	2.866,35	2.691,14	0,00	0,00	743.839,56	749.397,05
TITOLO III	1.040.141,25	283.140,03	135.736,79	283.089,24	715.724,09	829.585,76	3.287.417,16
di cui Tia	0,00	0,00	0,00	0,00	0,00	0,00	0,00
di cui Fitti Attivi	443.203,35	65.000,00	0,00	0,00	195.000,00	65.000,00	768.203,35
di cui sanzioni CdS	430.272,90	156.678,74	43.639,60	205.298,41	285.868,92	208.004,05	1.329.762,62
Tot. Parte corrente	3.794.592,13	1.064.409,76	2.087.207,76	1.279.314,39	3.170.983,27	5.776.335,87	17.172.843,18
TITOLO IV	649.139,30	651,68	226.716,60	34.141,60	93.302,35	4.593.087,06	5.597.038,59
CAP di cui TRASF. STATO	238.061,79	0,00	63.185,48	30.871,58	0,00	3.534.553,49	3.866.672,34
CAP di cui TRASF. REG.	189.740,42	0,00	0,00	0,00	0,00	556.207,28	745.947,70
TITOLO V	0,00	0,00	1.588.952,60	24.488,03	0,00	0,00	1.613.440,63
Tot. Parte capitale	649.139,30	651,68	1.815.669,20	58.629,63	93.302,35	4.593.087,06	7.210.479,22
TITOLO VI	50.435,90	22.994,40	0,00	0,00	0,00	0,00	73.430,30
TITOLO IX	0,00	0,00	0,00	0,00	0,00	851,41	851,41
<b>TOTALE</b>	<b>4.494.167,33</b>	<b>1.088.055,84</b>	<b>3.902.876,96</b>	<b>1.337.944,02</b>	<b>3.264.285,62</b>	<b>10.370.274,34</b>	<b>24.457.604,11</b>
<b>PASSIVI</b>							
TITOLO I	248.925,83	108.261,31	90.656,45	154.502,34	364.808,17	3.033.769,19	4.000.923,29
TITOLO II	195.916,96	818,42	14.411,08	64.545,83	62.579,55	533.468,76	871.740,60
TITOLO VII	48.013,16	8.744,78	6.588,61	7.171,33	16.165,47	68.192,13	154.875,48
<b>TOTALE</b>	<b>492.855,95</b>	<b>117.824,51</b>	<b>111.656,14</b>	<b>226.219,50</b>	<b>443.553,19</b>	<b>3.635.430,08</b>	<b>5.027.539,37</b>

Oltre a tale operazione, si è provveduto alla verifica puntuale dei residui attivi, che rappresentano crediti esigibili e non incassati. Il volume dei crediti scaduti e non incassati, ai sensi del Principio Contabile applicato della Contabilità

Finanziaria, allegato 4/2, obbliga questa amministrazione ad accantonare una quota del risultato di amministrazione a copertura del potenziale insoluto delle poste iscritte a residuo.

Il calcolo di tale importo segue le modalità previste dal Legislatore all'esempio 5 dell'allegato 4/2, che recita: "[...]In occasione della redazione del rendiconto è verificata la congruità del fondo crediti di dubbia esigibilità accantonata nel risultato di amministrazione, facendo riferimento all'importo complessivo dei residui attivi, sia di competenza dell'esercizio cui si riferisce il rendiconto, sia degli esercizi precedenti. A tal fine si provvede: b1) a determinare, per ciascuna delle categorie di entrate di cui al punto 1), l'importo dei residui complessivo come risultano alla fine dell'esercizio appena concluso, a seguito dell'operazione di riaccertamento ordinario di cui all'articolo 3, comma 4, del presente decreto; b2) a calcolare, in corrispondenza di ciascun entrata di cui al punto b1), la media del rapporto tra gli incassi (in c/residui) e l'importo dei residui attivi all'inizio di ogni anno degli ultimi 5 esercizi. L'importo dei residui attivi all'inizio di ciascun anno degli ultimi 5 esercizi può essere ridotto di una percentuale pari all'incidenza dei residui attivi di cui alle lettere b) e d) del prospetto di cui al punto 9.3 riguardante il riaccertamento straordinario dei residui rispetto al totale dei residui attivi risultante dal rendiconto 2014. Tale percentuale di riduzione può essere applicata in occasione della determinazione del fondo crediti di dubbia esigibilità da accantonare nel risultato di amministrazione degli esercizi successivi, con riferimento alle annualità precedenti all'avvio della riforma; b3) ad applicare all'importo complessivo dei residui classificati secondo le modalità di cui al punto b1) una percentuale pari al complemento a 100 delle medie di cui al punto b2).

Con riferimento alla lettera b2) la media può essere calcolata secondo le seguenti modalità: b. media semplice (sia la media fra totale incassato e totale accertato, sia la media dei rapporti annui); c. rapporto tra la sommatoria degli incassi in c/residui di ciascun anno ponderati con i seguenti pesi: 0,35 in ciascuno degli anni nel biennio precedente e il 0,10 in ciascuno degli anni del primo triennio - rispetto alla sommatoria degli residui attivi al 1° gennaio di ciascuna anno ponderati con i medesimi pesi indicati per gli incassi; d. media ponderata del rapporto tra incassi in c/residui e i residui attivi all'inizio ciascun anno del quinquennio con i seguenti pesi: 0,35 in ciascuno degli anni nel biennio precedente e il 0,10 in ciascuno degli anni del primo triennio. Se il fondo crediti di dubbia esigibilità complessivo accantonato nel risultato di amministrazione (costituito dalle quote del risultato di amministrazioni vincolato nei precedenti esercizi e dall'accantonamento effettuato nell'esercizio cui si riferisce il rendiconto) risulta inferiore all'importo considerato congruo è necessario incrementare conseguentemente la quota del risultato di amministrazione dedicata al fondo crediti di dubbia esigibilità. Se il fondo crediti di dubbia esigibilità accantonata risulta superiore a quello considerato congruo, è possibile svincolare conseguentemente la quota del risultato di amministrazione dedicata al fondo. Ai sensi di quanto previsto dall'articolo 187, comma 1, del TUEL e dall'articolo 42, comma 1, del presente decreto, in caso di incapienza del risultato di amministrazione, la quota del fondo crediti di dubbia esigibilità non compresa nel risultato di amministrazione è iscritta come posta a se stante della spesa nel bilancio di previsione. [...]".

Il dettaglio della composizione del Fondo Crediti di Dubbia Esigibilità, al 31 dicembre 2022, è dettagliato nel seguente prospetto:

Titolo	Tipologia	P. d. C.	Media	Importo residui da residui al 31/12/ 2022	% Acca.to a FCDE	Importo minimo da accantonare quinquennio precedente	Importo residui da competenza al 31/12/ 2022	% Acca.to a FCDE	Importo minimo da accantonare 2022	Totale importo minimo da accantonare	% effettiva di acc.to al FCDE minimo 2022	Importo effettivo accantonato a FCDE
1	101	E.1.01.01.08.002	5,98€	105.314,76€	94,02€	99.016,94€	0,00€	94,02€	0,00€	99.016,94€	100,00€	105.314,76€
1	101	E.1.01.01.53.001	26,93€	23.420,71€	73,07€	17.113,51€	0,00€	73,07€	0,00€	17.113,51€	100,00€	23.420,71€
1	101	E.1.01.01.53.002	5,01€	107.642,82€	94,99€	102.249,91€	0,00€	94,99€	0,00€	102.249,91€	100,00€	107.642,82€
1	101	E.1.01.01.06.002	13,22€	3.057.417,54€	86,78€	2.653.226,94€	873.961,02€	86,78€	758.423,37€	3.411.650,31€	97,06€	3.815.840,91€
1	101	E.1.01.01.52.001	12,26€	32.628,61€	87,74€	28.628,34€	0,00€	87,74€	0,00€	28.628,34€	90,99€	29.688,93€
1	101	E.1.01.01.51.001	3,26€	298.275,31€	96,74€	288.551,53€	0,00€	96,74€	0,00€	288.551,53€	100,00€	298.275,31€
1	101	E.1.01.01.51.001	30,19€	4.558.789,28€	69,81€	3.182.490,80€	1.835.613,89€	69,81€	1.281.442,06€	4.463.932,86€	69,81€	4.463.932,86€
1	101	E.1.01.01.61.001	4,28€	230.045,00€	95,72€	220.199,07€	0,00€	95,72€	0,00€	220.199,07€	100,00€	230.045,00€
1	101	E.1.01.01.51.002	3,42€	27.720,22€	96,58€	26.772,19€	0,00€	96,58€	0,00€	26.772,19€	100,00€	27.720,22€
1	101	E.1.01.01.51.002	19,08€	71.520,93€	80,92€	57.874,74€	194.784,38€	80,92€	157.619,52€	215.494,26€	86,04€	229.140,45€
1	101	E.1.01.01.76.002	21,52€	298.089,61€	78,48€	233.940,73€	121.992,25€	78,48€	95.739,52€	329.680,25€	93,49€	392.720,46€
1	101	E.1.01.01.76.001	100,00€	0,00€	0,00€	0,00€	35.851,18€	0,00€	0,00€	0,00€	108,32€	38.835,30€
1	101	E.1.01.01.51.001	4,58€	30.392,98€	95,42€	29.000,98€	0,00€	95,42€	0,00€	29.000,98€	95,42€	29.000,98€
3	200	E.3.02.02.01.004	1,58€	55.477,50€	98,42€	54.600,96€	2.072,35€	98,42€	2.039,61€	56.640,57€	98,42€	56.640,57€
3	200	E.3.02.02.01.004	2,12€	12.989,03€	97,88€	12.713,66€	0,00€	97,88€	0,00€	12.713,66€	97,88€	12.713,66€
3	200	E.3.02.02.01.004	8,30€	633.133,71€	91,70€	580.583,61€	158.210,05€	91,70€	145.078,62€	725.662,23€	91,70€	725.662,23€
3	200	E.3.02.02.01.004	0,88€	10.215,70€	99,12€	10.125,80€	0,00€	99,12€	0,00€	10.125,80€	99,12€	10.125,80€
3	200	E.3.02.02.01.004	1,30€	136.773,51€	98,70€	134.995,45€	0,00€	98,70€	0,00€	134.995,45€	98,70€	134.995,45€
3	100	E.3.01.02.01.008	57,08€	42.254,49€	42,92€	18.135,63€	25.288,15€	42,92€	10.853,67€	28.989,30€	53,63€	36.220,41€
3	100	E.3.01.02.01.008	4,26€	0,00€	95,74€	0,00€	10.581,88€	95,74€	10.131,09€	10.131,09€	215,46€	22.799,47€
3	100	E.3.01.03.01.003	70,43€	0,00€	29,57€	0,00€	0,00€	29,57€	0,00€	0,00€	0,00€	1.439,15€
3	100	E.3.01.02.01.002	39,99€	20.035,54€	60,01€	12.023,33€	9.261,63€	60,01€	5.557,90€	17.581,23€	60,01€	17.581,23€
3	100	E.3.01.03.01.003	57,35€	270,00€	42,65€	115,16€	0,00€	42,65€	0,00€	115,16€	100,00€	270,00€
3	500	E.3.05.99.99.999	1,34€	88.638,26€	98,66€	87.450,51€	8.543,65€	98,66€	8.429,17€	95.879,68€	98,66€	95.879,68€
3	500	E.3.05.99.99.999	0,00€	0,00€	100,00€	0,00€	0,00€	100,00€	0,00€	0,00€	0,00€	0,00€
3	100	E.3.01.03.02.002	0,00€	703.203,35€	100,00€	703.203,35€	65.000,00€	100,00€	65.000,00€	768.203,35€	100,00€	768.203,35€
4	500	E.4.05.01.01.001	23,71€	11.298,86€	76,29€	8.619,90€	10.818,76€	76,29€	8.253,63€	16.873,53€	164,09€	36.292,11€
				<b>10.555.547,72€</b>		<b>8.561.633,04€</b>	<b>3.351.979,19€</b>		<b>2.548.568,16€</b>	<b>11.110.201,20€</b>	<b>0,80€</b>	<b>11.710.401,82€</b>

## LA GESTIONE DI CASSA

Nel corso dell'esercizio 2022 sono stati emessi 11467 reversali e 14102 mandati ed alla data di chiusura dell'esercizio, come risulta sia dalle scritture contabili dell'ente che dal Conto del Tesoriere la situazione è la seguente:

### Fondo Cassa

		GESTIONE		
		Residui	Competenza	TOTALE
Fondo cassa al 1° Gennaio				21.862.197,01
RISCOSSIONI	(+)	4.292.805,93	20.788.497,93	25.081.303,86
PAGAMENTI	(-)	2.970.014,89	20.073.990,14	23.044.005,03
SALDO DI CASSA AL 31 DICEMBRE	(=)			23.899.495,84
PAGAMENTI per azioni esecutive non regolarizzate al 31 dicembre	(-)			0,00
FONDO DI CASSA AL 31 DICEMBRE	(=)			23.899.495,84

FLUSSI DI CASSA			
RISCOSSIONI E PAGAMENTI			
	COMPETENZE	RESIDUI	TOTALE
FONDO DI CASSA INIZIALE	0,00	0,00	21.862.197,01
Entrate titolo I	4.806.590,57	2.913.787,57	7.720.378,14
Entrate titolo II	9.393.237,30	54.126,07	9.447.363,37
Entrate titolo III	1.691.780,54	579.076,07	2.270.856,61
Totale titoli I, II, III (A)	15.891.608,41	3.546.989,71	19.438.598,12
Spese titolo I (B)	15.409.946,89	2.262.607,28	17.672.554,17
Rimborso prestiti (C) IV	121.858,15	0,00	121.858,15
<b>Differenza di parte corrente (D=A-B-C)</b>	<b>359.803,37</b>	<b>1.284.382,43</b>	<b>1.644.185,80</b>
Entrate titolo IV	2.615.882,92	718.875,79	3.334.758,71
Entrate titolo V	0,00	26.712,54	26.712,54
Entrate titolo VI	0,00	0,00	0,00
Totale titoli IV, V, VI (E)	2.615.882,92	745.588,33	3.361.471,25
Spese titolo II (F)	2.328.519,22	695.453,37	3.023.972,59
Spese titolo III (G)	0,00	4.695,48	4.695,48
<b>Differenza di parte capitale (H=E-F-G)</b>	<b>287.363,70</b>	<b>45.439,48</b>	<b>332.803,18</b>
Entrate titolo IX	2.281.006,60	227,89	2.281.234,49
Spese titolo VII	2.213.665,88	7.258,76	2.220.924,64
<b>Fondo di cassa finale</b>	<b>0,00</b>	<b>0,00</b>	<b>23.899.495,84</b>

## LA SPESA DI PERSONALE

La Legge 27 dicembre 2006 n. 296 – Legge Finanziaria 2007 – all’art. 1 commi 557 – 557 bis – 557 ter -557 quater dispone: “557. Ai fini del concorso delle autonomie regionali e locali al rispetto degli obiettivi di finanza pubblica, gli enti sottoposti al patto di stabilità interno assicurano la riduzione delle spese di personale, al lordo degli oneri riflessi a carico delle amministrazioni e dell’IRAP, con esclusione degli oneri relativi ai rinnovi contrattuali, garantendo il contenimento della dinamica retributiva e occupazionale, con azioni da modulare nell’ambito della propria autonomia e rivolte, in termini di principio, ai seguenti ambiti prioritari di intervento:[...] b) razionalizzazione e snellimento delle strutture burocratico-amministrative, anche attraverso accorpamenti di uffici con l’obiettivo di ridurre l’incidenza percentuale delle posizioni dirigenziali in organico; c) contenimento delle dinamiche di crescita della contrattazione integrativa, tenuto anche conto delle corrispondenti disposizioni dettate per le amministrazioni statali. 557-bis. Ai fini dell’applicazione del comma 557, costituiscono spese di personale anche quelle sostenute per i rapporti di collaborazione coordinata e continuativa, per la somministrazione di lavoro, per il personale di cui all’articolo 110 del decreto legislativo 18 agosto 2000, n. 267, nonché per tutti i soggetti a vario titolo utilizzati, senza estinzione del rapporto di pubblico impiego, in strutture e organismi variamente denominati partecipati o comunque facenti capo all’ente. 557-ter. In caso di mancato rispetto del comma 557, si applica il divieto di cui all’art. 76, comma 4, del decreto-legge 25 giugno 2008, n. 112, convertito, con modificazioni, dalla legge 6 agosto 2008, n. 133. 557-quater. Ai fini dell’applicazione del comma 557, a decorrere dall’anno 2014 gli enti assicurano, nell’ambito della programmazione triennale dei fabbisogni di personale, il contenimento delle spese di personale con riferimento al valore medio del triennio precedente alla data di entrata in vigore della presente disposizione”.

Il Legislatore prevede, quindi, che gli Enti Territoriali possano avere la spesa di personale, espressa in termini di competenza, per un importo non superiore alla spesa media del triennio 2011-2012-2013.

Il mancato rispetto di tale limite è equiparabile al non rispetto del Patto di Stabilità/Saldi di Finanza Pubblica, quindi : “In caso di mancato rispetto del patto di stabilità interno nell’esercizio precedente è fatto divieto agli enti di procedere ad assunzioni di personale a qualsiasi titolo, con qualsivoglia tipologia contrattuale, ivi compresi i rapporti di collaborazione continuata e continuativa e di somministrazione, anche con riferimento ai processi di stabilizzazione in atto. È fatto altresì divieto agli enti di stipulare contratti di servizio con soggetti privati che si configurino come elusivi della presente disposizione.”

Nel corso del 2022 la spesa di personale del Comune di SESTU è illustrata dalla seguente tabella:

### Rilevazione spesa personale e riscontro limiti art.1, co.557 quater L.296/2006 Rendiconto 2022

Riepilogo generale	Consuntivo	Consuntivo 2022
	2011-2013*	Impegni
Spese macroaggregato 101	3.081.214,61	3.701.029,65
Spese macroaggregato 103	8.888,41	83.501,25
Irap macroaggregato 102	150.647,40	239.620,04
Spese macroaggregato 104		896,35
Altre spese: straordinario elettorale	37.218,32	49.762,09
Altre spese: progettazione	15.163,88	0,00
Altre spese: cantieri regionali	92.201,42	0,00
<b>Totale spese</b>	<b>3.385.334,04</b>	<b>4.074.809,38</b>
<b>Componenti escluse</b>	<b>311.275,43</b>	<b>1.128.405,18</b>
<b>Totale spesa personale netta</b>	<b>3.074.058,61</b>	<b>2.946.404,20</b>
<b>Differenziale rispetto a media impegni 2011/2013</b>	<b>0,00</b>	<b>-127.654,41</b>

\* media; dati consolidati attestati Corte dei conti gestione precedente

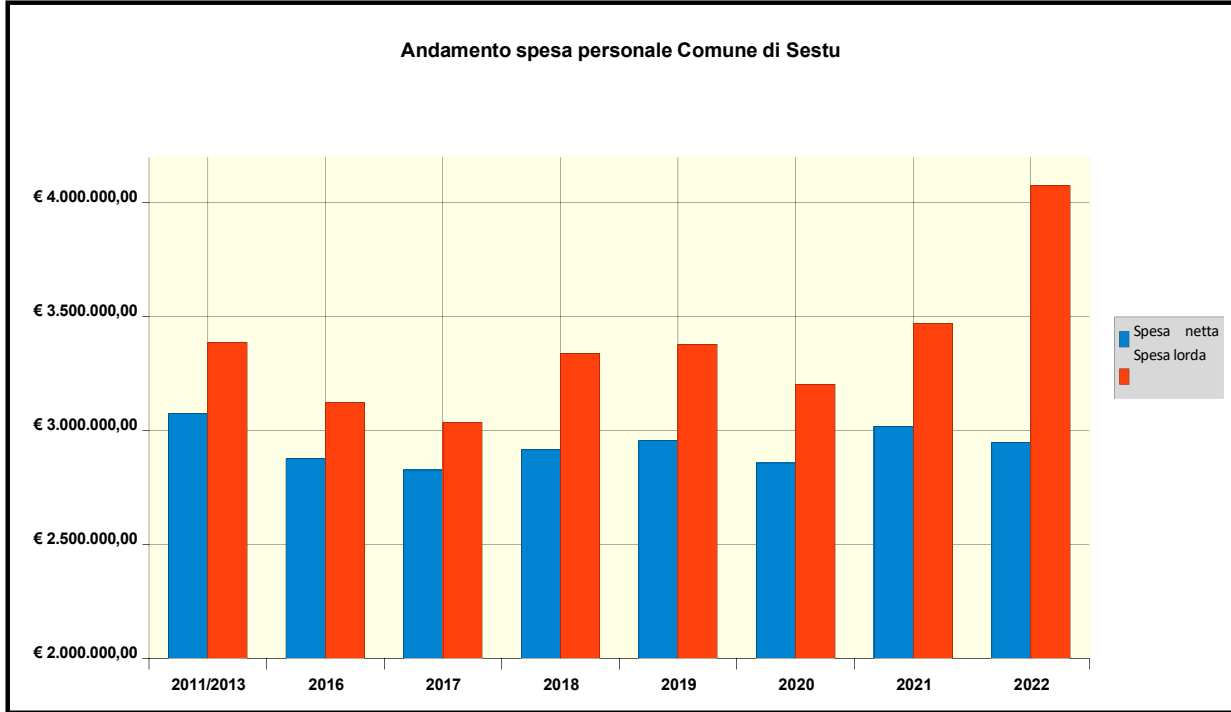

## ANALISI DELL'INDEBITAMENTO DELL'ENTE

Limite di indebitamento disposto dall'art. 204 del T.U.E.L.			
Controllo limite art. 204/TUEL	2020	2021	2022
	0,21%	0,18%	0,14%

ENTRATE DA RENDICONTO anno 2020	Importi in euro	%
1) Entrate correnti di natura tributaria, contributiva e perequativa (Titolo I)	7.712.007,80	
2) Trasferimenti correnti (Titolo II)	10.261.094,87	
3) Entrate extratributarie (Titolo III)	1.202.519,94	
<b>(A) TOTALE PRIMI TRE TITOLI ENTRATE RENDICONTO anno 2020</b>	<b>19.175.622,61</b>	
<b>(B) LIVELLO MASSIMO DI SPESA ANNUA AI SENSI DELL'ART. 204 TUEL (10% DI A)</b>	<b>1.917.562,26</b>	
<b>ONERI FINANZIARI DA RENDICONTO Anno 2022</b>		
<b>(C)</b> Ammontare complessivo di interessi per mutui, prestiti obbligazionari, aperture di credito e garanzie di cui all'articolo 207 del TUEL al 31/12/2022(1)	26.189,25	
<b>(D)</b> Contributi erariali in c/interessi su mutui	0,00	
<b>(E)</b> Ammontare interessi riguardanti debiti espressamente esclusi dai limiti di indebitamento	0,00	
<b>(F) Ammontare disponibile per nuovi interessi (F=B-C+D+E)</b>	<b>1.891.373,01</b>	
<b>(G) Ammontare oneri finanziari complessivi per indebitamento e garanzie al netto dei contributi esclusi (G=C-D-E)</b>	<b>26.189,25</b>	
<b>Incidenza percentuale sul totale dei primi tre titoli delle entrate rendiconto anno 2020 (G/A)*100</b>		<b>0,14%</b>

Anno	2020	2021	2022
Residuo debito (+)	974.220,02	793.765,83	662.463,83
Nuovi prestiti (+)	0,00	0,00	
Prestiti rimborsati (-)	-180.454,19	-116.963,99	-121.858,15
Estinzioni anticipate (-)	0,00	0,00	
Altre variazioni +/- (da specificare)	0,00	-14.338,01	
<b>Totale fine anno</b>	<b>793.765,83</b>	<b>662.463,83</b>	<b>540.605,68</b>
Nr. Abitanti al 31/12	21.016	20.907	20.907
Debito medio per abitante	37,77	31,69	25,86

Anno	2020	2021	2022
Oneri finanziari	0,00	0,00	0,00
Quota capitale			
<b>Totale fine anno</b>	<b>0,00</b>	<b>0,00</b>	<b>0,00</b>

Anno	2020	2021	2022
Oneri finanziari	35.781,81	31.083,82	26.189,25
Quota capitale	180.454,19	116.963,58	121.858,15
<b>Totale fine anno</b>	<b>216.236,00</b>	<b>148.047,40</b>	<b>148.047,40</b>

## IL RICONOSCIMENTO DEI DEBITI FUORI BILANCIO

Nel corso dell'esercizio, ai sensi dell'art. 194 del Decreto Legislativo 18 agosto 2000 n. 267, che dispone: "1. Con deliberazione consiliare di cui all'articolo 193, comma 2, o con diversa periodicità stabilita dai regolamenti di contabilità, gli enti locali riconoscono la legittimità dei debiti fuori bilancio derivanti da: a) sentenze esecutive; b) copertura di disavanzi di consorzi, di aziende speciali e di istituzioni, nei limiti degli obblighi derivanti da statuto, convenzione o atti costitutivi, purché sia stato rispettato l'obbligo di pareggio del bilancio di cui all'articolo 114 ed il disavanzo derivi da fatti di gestione; c) ricapitalizzazione, nei limiti e nelle forme previste dal codice civile o da norme speciali, di società di capitali costituite per l'esercizio di servizi pubblici locali; d) procedure espropriative o di occupazione d'urgenza per opere di pubblica utilità; e) acquisizione di beni e servizi, in violazione degli obblighi di cui ai commi 1, 2 e 3 dell'articolo 191, nei limiti degli accertati e dimostrati utilità ed arricchimento per l'ente, nell'ambito dell'espletamento di pubbliche funzioni e servizi di competenza. 2. Per il pagamento l'ente può provvedere anche mediante un piano di rateizzazione, della durata di tre anni finanziari compreso quello in corso, convenuto con i creditori. 3. Per il finanziamento delle spese suddette, ove non possa documentalmente provvedersi a norma dell'articolo 193, comma 3, l'ente locale può far ricorso a mutui ai sensi degli articoli 202 e seguenti. Nella relativa deliberazione consiliare viene dettagliatamente motivata l'impossibilità di utilizzare altre risorse.

**Nel corso dell'esercizio 2022, il Comune di SESTU ha riconosciuto i seguenti debiti fuori bilancio:**

Delibera Consiglio Comunale n.17 del 06/05/2022 -Riconoscimento, ai sensi dell'articolo 194, comma 1, lettera a) Decreto Legislativo 267 del 2000, della legittimità del debito fuori bilancio scaturente dall'Ordinanza della Corte di Cassazione numero 6323 del 25 febbraio 2022, per un importo pari ad euro 10.244,98.

Analisi e valutazione dei debiti fuori bilancio			
	2020	2021	2022
<b>Articolo 194 T.U.E.L.:</b>			
- lettera a) - sentenze esecutive	0,00	4.548,40	10.244,98
- lettera b) - copertura disavanzi	-	-	-
- lettera c) - ricapitalizzazioni	-	-	-
- lettera d) - procedure espropriative/occupazione d'urgenza	-	-	-
- lettera e) - acquisizione beni e servizi senza impegno di spesa	-	-	-
<b>Totale</b>	<b>0,00</b>	<b>4.548,40</b>	<b>10.244,98</b>



## I RAPPORTI CON LE PARTECIPATE

L'art. 11 comma 6 lettera j) del Decreto Legislativo 23 giugno 2011 n. 118 prevede che la Relazione sulla Gestione allegata al Rendiconto illustri: "gli esiti della verifica dei crediti e debiti reciproci con i propri enti strumentali e le società controllate e partecipate. La predetta informativa, asseverata dai rispettivi organi di revisione, evidenzia analiticamente eventuali discordanze e ne fornisce la motivazione; in tal caso l'ente assume senza indugio, e comunque non oltre il termine dell'esercizio finanziario in corso, i provvedimenti necessari ai fini della riconciliazione delle partite debitorie e creditorie". Al 31 dicembre del 2022, le partecipazioni possedute direttamente dall'Ente sono:

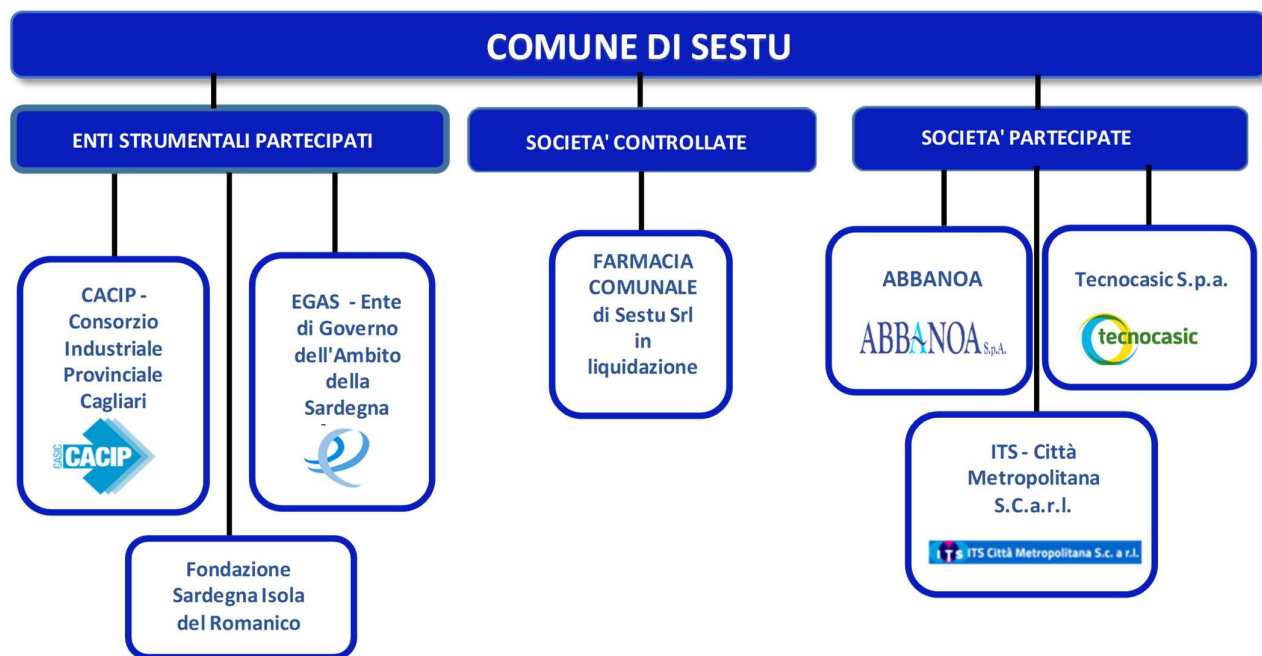

Il Comune di Sestu possiede una partecipazione indiretta anche nella Società Tecnocasic pari al 5%, per il tramite del Cacip.

Il Comune ha provveduto a richiedere le informazioni necessarie per porre in essere l'asseverazione di crediti e debiti reciproci nei confronti dei soggetti partecipati direttamente, mediante invio delle seguenti note al protocollo:

- Prot. n.22257 del 01/06/2023 – Abbanoa Spa
- Prot. n.22261 del 01/06/2023 – Cacip – Consorzio Industriale Provinciale di Cagliari;
- Prot. n.22267 del 01/06/2023 – Egas – Ente di Governo dell'Ambito della Sardegna;
- Prot. n.22271 del 01/06/2023 – Farmacia Comunale di Sestu in liquidazione Srl;
- Prot. n.22278 del 01/06/2023 – Tecnocasic Spa;
- Prot. n. 22274 del 01/06/2023 – ITS – Città Metropolitana S.C. a r.l.;

Nelle medesime note è stata formulata la richiesta di attestazione del rispetto delle norme di seguito riportate:

- dell'art. 11, comma 3 del D. Lgs. 175/2016 (adeguata motivazione nella delibera assembleare della nomina del consiglio di amministrazione e numero massimo di consiglieri nelle società a controllo pubblico);
- dell'art.11, comma 6 del D. Lgs. 175/2016 (entità massima dei compensi agli amministratori di società a controllo pubblico);
- dell'art. 1, comma 734 della Legge 296/06 (divieto di nomina di amministratore che nei 5 anni precedenti, ricoprendo cariche analoghe ha chiuso in perdita per 3 esercizi consecutivi);
- dell'art. 11, comma 8 del D. Lgs. 175/2016 (divieto di nomina di amministratore per i dipendenti delle amministrazioni pubbliche controllanti e vigilanti e obbligo per i dipendenti della società controllante di riversare i relativi compensi alla società di appartenenza);
- dell'art. 11, comma 13 del D.Lgs. 175/2016 (limiti dei compensi ai componenti di comitati con funzionari consultive o di

proposta);

-dell'art. 1, comma 554 della Legge 147/2013 e dell'art. 21 comma 3 del D.Lgs. 175/2016 (riduzione compensi o revoca degli amministratori per gli organismi che nei tre esercizi precedenti hanno conseguito una perdita);

- dell'art.11, comma 9 del D.Lgs. 175/2016 (adeguamento statuti societari);

- dell'art. 19 del D.Lgs. 175/2016 (reclutamento del personale).

Le conclusioni raggiunte sono le seguenti:

- CACIP - Consorzio Industriale Provinciale di Cagliari: il Consorzio ha inviato un nota (prot. 22597 del 06/06/2022) indicando che non sussiste nessun rapporto credito/debito, non risulta pervenuta l'attestazione del rispetto della normativa citata e non risulta alcuna asseverazione da parte dell'organo di revisione;
- EGAS - Ente di Governo dell'Ambito della Sardegna: nessun rapporto credito/debito evidenziato precisando che è pervenuta al comune comunicazione da parte dell'Ente (prot. n.24381 del 09/06/2023), e in allegato alla stessa una Nota informativa attestante i rapporti creditori e debitori al 31.12.2022 intercorrenti tra l'EGAS, i Comuni e le Province, ai sensi dell'articolo 11, comma 6, lettera j), del D.Lgs. n. 118/2011, con gli allegati Elenco A e Elenco B relativi ai debiti e crediti registrati nella contabilità dell'EGAS vs Comuni e Province alla data del 31 dicembre 2022. Tale nota risulta asseverata dall'Organo di revisione.
- Abbanoa Spa: non è pervenuta al Comune alcuna comunicazione in merito;
- Farmacia Comunale di Sestu Srl in liquidazione: non è pervenuta al Comune alcuna comunicazione in merito;
- Tecnocasic Spa: non è pervenuta al Comune alcuna comunicazione in merito;

Procedendo dunque alla verifica della nota pervenuta e delle risultanze delle scritture contabili dell'Ente deriva la seguente informativa che analizza separatamente:

SOCIETA' PARTECIPATE	Credito del Comune V/Società	Debito della Società v/Comune	diff.	Debito del Comune v/Società	Credito della Società v/Comune	diff.	Asseverazione Revisori
	Residui Attivi	Contabilità della Società		Residui passivi	Contabilità della Società		
Farmacia Comunale di Sestu srl in liquidazione (in parte per canoni pregressi ed in parte per interessi di mora)*	768.203,35	N.D.	768.203,35		N.D.	0,00	NO
Abbanoa S.p.A.	17.483,00	00.00	17.483,00	76.794,95	00.00	76.794,95	NO
Consorzio Industriale Provinciale Cagliari - CACIP	00.00	00.00	00.00	00.00	00.00	00.00	NO
Ente di Governo dell'Ambito della Sardegna - EGAS	00.00	00.00	00.00	0,00	25.649,09	-25.649,09	SI
Tecnocasic S.p.A.	0,00	0,00	00.00	00.00	00.00	00.00	NO
ITS Città Metropolitana	0,00	0,00	00.00	00.00	00.00	00.00	NO

\*Le entrate per interessi di mora sono accertate al momento dell'incasso secondo quanto previsto nel PRINCIPIO CONTABILE APPLICATO CONCERNENTE LA CONTABILITA' FINANZIARIA - Allegato 4/2 - punto 3,9.

Ulteriori informazioni possono essere trovate sui siti istituzionali delle società:

<https://www.abbanoa.it/>

<https://cacip.it/>

<https://www.egas.sardegna.it/>

<https://www.farmaciacomunaledisestu.it/>

<https://www.itscittametropolitana.it/>

## L'ANALISI ECONOMICO-PATRIMONIALE DELL'ESERCIZIO 2022

Con l'entrata in vigore della normativa dell'armonizzazione dei sistemi contabili della pubblica amministrazione, introdotta col D.lgs. 118 del 23 giugno 2011, a decorrere dal rendiconto dell'esercizio 2017 gli Enti locali sono stati chiamati alla redazione della nuova contabilità economico-patrimoniale ed alla predisposizione degli elaborati del rendiconto della gestione sulla base dei nuovi principi e schemi, questi ultimi sostanzialmente rappresentati dall'allegato n. 10 allo stesso decreto.

L'armonizzazione ha innovato profondamente i sistemi contabili non solo riguardo agli schemi da utilizzare, ma soprattutto in materia di programmazione, di gestione e di rendicontazione. La modifica sostanziale riguarda principalmente l'introduzione dei principi contabili economico-patrimoniali affiancati ai principi di contabilità finanziaria.

La rendicontazione avverrà quindi non solo per la parte finanziaria ma anche per la parte economico-patrimoniale adottando i principi della competenza. Il nuovo sistema di scritture contabili prevede di tradurre le operazioni finanziarie in movimenti in partita doppia attraverso una matrice di correlazione, dove ad ogni movimento corrisponde la registrazione in contabilità economico-patrimoniale.

Il rendiconto dell'esercizio, chiuso al 31 dicembre 2022, costituito dal Conto del Bilancio, dallo Stato Patrimoniale e dal Conto Economico del COMUNE DI SESTU è stato redatto secondo i criteri previsti dal decreto 23 giugno 2011 n. 118, e successive integrazioni e modificazioni, ed in particolare secondo gli allegati 4/2 – Principio Contabile Applicato della Contabilità Finanziaria e l'allegato 4/3 – Principio Contabile Applicato della Contabilità Economico Patrimoniale.

Il Conto Economico chiude con un risultato Positivo di Euro 226.700,63 che può essere analizzato nei macro aggregati tramite i quali tale risultato economico si forma.

Descrizione	2021	2022
TOTALE COMPONENTI POSITIVI DELLA GESTIONE (A)	20.298.019,43	19.335.344,67
TOTALE COMPONENTI NEGATIVI DELLA GESTIONE (B)	22.203.601,19	20.685.807,96
<b>DIFFERENZA FRA COMP. POSITIVI E NEGATIVI DELLA GESTIONE ( A-B)</b>	<b>-1.905.581,76</b>	<b>-1.350.463,29</b>
TOTALE PROVENTI ED ONERI FINANZIARI (C)	-29.761,65	-26.873,19
TOTALE RETTIFICHE (D)	-4.695,48	-4.459,64
TOTALE PROVENTI ED ONERI STRAORDINARI (E)	2.300.852,03	1.871.109,10
<b>RISULTATO PRIMA DELLE IMPOSTE (A-B+C+D+E)</b>	<b>360.813,14</b>	<b>489.312,98</b>
Imposte (*)	219.275,39	262.612,35
<b>RISULTATO DELL'ESERCIZIO</b>	<b>141.537,75</b>	<b>226.700,63</b>

Il risultato della Gestione Caratteristica (A-B), pari -1.350.463,29 euro è certamente il dato più significativo della rappresentazione economica della Gestione della COMUNE DI SESTU. Tale valore migliora rispetto all'esercizio precedente soprattutto in seguito alla minor svalutazione di crediti.

Il raffronto tra il risultato rilevato dalla Contabilità Finanziaria (26.082.237,31 di cui 2.396.398,98 disponibile) e quello registrato dalla Contabilità Economica (226.700,63), è dovuto ai diversi principi che presiedono ai due sistemi contabili.

Lo scopo della contabilità finanziaria è quello di presiedere e controllare l'allocazione delle risorse finanziarie, quindi di assicurare che siano impegnate spese solo nel limite delle disponibilità acquisite: la realizzazione di un avanzo,

quindi, indica che parte delle risorse non sono state spese, con la conseguenza che tale eccedenza può essere messa a disposizione nell'esercizio successivo.

Il fine della contabilità economica, invece, è quello di rilevare le variazioni che subisce il Patrimonio netto dell'ente a seguito della gestione, i costi maturati per l'utilizzo dei fattori produttivi, finalizzati a produrre i servizi che vengono offerti alla collettività e a mantenere la propria struttura organizzativa. Dal raffronto con i ricavi di competenza dell'esercizio, realizzati attraverso la cessione dei servizi prodotti (per lo più gratuita o a prezzi definiti in funzione delle condizioni reddituali dei fruitori), la riscossione coattiva delle imposte e il trasferimento di risorse da altri enti, emerge il risultato economico che esprime il livello di equilibrio economico della gestione, cioè la sua condizione di "automantenimento" nel tempo.

## I CRITERI DI VALUTAZIONE APPLICATI

Lo Stato Patrimoniale e il Conto Economico sono stati predisposti applicando in maniera puntuale il disposto del Principio Contabile Applicato della Contabilità Economico-Patrimoniale e, laddove il disposto normativo non fosse esaustivo, sono stati applicati i Principi Contabili enucleati dall'Organismo Italiano per la Contabilità (OIC).

## LO STATO PATRIMONIALE

### L'ATTIVO IMMOBILIZZATO

L'attivo immobilizzato è stato iscritto utilizzando i criteri di valutazione previsti dal principio contabile applicato 4/3 e dagli OIC n. 16 e 24. Il dettaglio è rappresentato da:

Rif. Prospetto	Rif. Piano dei Conti Integrato	Valore al 31-12-2021	Valore al 31-12-2022
BI3 - Diritti di brevetto ed utilizzazione opere dell'ingegno	1.2.1.03.03.01.001 - Opere dell'ingegno e Diritti d'autore	5.000,00	5.000,00
	1.2.1.03.07.01.001 - Acquisto software	25.529,52	25.529,52
	2.2.3.02.02.01.001 - Fondo ammortamento software	-8.277,90	-12.590,80
	2.2.3.02.04.01.001 - Fondo ammortamento opere dell'ingegno e diritti d'autore	-1.000,00	-2.000,00
BI6 - Immobilizzazioni in corso ed acconti	1.2.1.06.01.01.001 - Acconti per realizzazione beni immateriali	113.979,61	113.979,61
BI9 - Altre	1.2.1.99.01.01.001 - Altre immobilizzazioni immateriali n.a.c.	904.115,83	904.115,83
	2.2.3.02.99.99.999 - Fondo ammortamento di altri beni immateriali diversi	-816.659,78	-829.999,48
BII1.3 - Infrastrutture	1.2.2.01.01.01.001 - Infrastrutture demaniali	30.812.132,17	31.502.030,73
	2.2.3.01.09.01.011 - Fondi ammortamento di Infrastrutture stradali	-7.243.207,04	-8.188.268,00
BII1.9 - Altri beni demaniali	1.2.2.01.99.01.001 - Altri beni demaniali	4.104.753,87	4.083.656,78
	1.2.2.03.02.01.001 - Demanio idrico	54.009,24	54.009,24
BIII2.1 - Terreni	1.2.2.02.13.01.001 - Terreni agricoli	560.091,18	560.091,18
	1.2.2.02.13.99.999 - Altri terreni n.a.c.	3.580.886,26	3.580.886,26
BIII2.2 - Fabbricati	1.2.2.02.09.01.001 - Fabbricati ad uso abitativo	24.757,94	24.757,94
	1.2.2.02.09.02.001 - Fabbricati ad uso commerciale	6.238.930,23	6.239.706,39
	1.2.2.02.09.03.001 - Fabbricati ad uso scolastico	12.329.942,21	12.331.695,65
	1.2.2.02.09.07.001 - Fabbricati Ospedalieri e altre strutture sanitarie	144.110,66	144.110,66
	1.2.2.02.09.16.001 - Impianti sportivi	5.251.697,59	5.252.945,41
	1.2.2.02.09.17.001 - Fabbricati destinati ad asili nido	1.337.007,81	1.499.135,47
	1.2.2.02.09.18.001 - Musei, teatri e biblioteche	393.142,38	393.142,38
	1.2.2.02.09.99.999 - Beni immobili n.a.c.	21.149,92	182.620,69
	1.2.2.02.10.03.001 - Fabbricati ad uso scolastico di valore culturale, storico ed artistico	20.088,18	20.088,18
	2.2.3.01.09.01.001 - Fondo ammortamento di Fabbricati ad uso abitativo	-15.948,88	-16.444,04
	2.2.3.01.09.01.002 - Fondi ammortamento di Fabbricati ad uso commerciale	-3.278.252,51	-3.403.046,66
	2.2.3.01.09.01.003 - Fondi ammortamento di Fabbricati ad uso scolastico	-6.232.917,70	-6.479.551,59
	2.2.3.01.09.01.006 - Fondi ammortamento di Fabbricati Ospedalieri e altre strutture sanitarie	-69.425,38	-72.307,60
	2.2.3.01.09.01.015 - Fondi ammortamento di Impianti sportivi	-2.287.116,13	-2.392.175,02

	2.2.3.01.09.01.016 - Fondi ammortamento di Fabbricati destinati ad asili nido	-547.564,93	-577.547,64
	2.2.3.01.09.01.017 - Fondi ammortamento di Musei, teatri e biblioteche	-258.080,34	-265.943,19
	2.2.3.01.09.01.999 - Fondi ammortamento di Beni immobili n.a.c.	-423,00	-4.075,42
BIII2.3 - Impianti e macchinari	1.2.2.02.04.01.001 - Macchinari	77.268,76	77.268,76
	1.2.2.02.04.99.001 - Impianti	4.186,79	28.637,48
	2.2.3.01.04.01.001 - Fondo ammortamento macchinari	-59.608,12	-62.498,35
	2.2.3.01.04.01.002 - Fondo ammortamento impianti	-3.791,12	-5.179,95
BIII2.4 - Attrezzature industriali e commerciali	1.2.2.02.05.99.999 - Attrezzature n.a.c.	51.503,63	52.220,99
	2.2.3.01.05.01.999 - Fondo ammortamento attrezzature n.a.c.	-4.892,64	-7.503,69
BIII2.5 - Mezzi di trasporto	1.2.2.02.01.01.001 - Mezzi di trasporto stradali	269.463,56	271.198,68
	2.2.3.01.01.01.001 - Fondo ammortamento mezzi di trasporto stradale	-191.324,82	-212.618,67
BIII2.6 - Macchine per ufficio e hardware	1.2.2.02.06.01.001 - Macchine per ufficio	17.707,19	17.852,37
	1.2.2.02.07.01.001 - Server	1.649,78	1.649,78
	1.2.2.02.07.02.001 - Postazioni di lavoro	70.713,27	71.671,27
	1.2.2.02.07.03.001 - Periferiche	15.660,93	23.606,18
	1.2.2.02.07.04.001 - Apparati di telecomunicazione	25.191,46	25.191,46
	1.2.2.02.07.05.001 - Tablet e dispositivi di telefonia fissa e mobile	15.125,23	15.558,94
	1.2.2.02.07.99.999 - Hardware n.a.c.	173.178,19	176.345,80
	2.2.3.01.06.01.001 - Fondo ammortamento macchine per ufficio	-13.360,05	-14.933,07
	2.2.3.01.07.01.001 - Fondo ammortamento server	-1.237,32	-1.649,76
	2.2.3.01.07.01.002 - Fondo ammortamento postazioni di lavoro	-57.872,48	-64.815,41
	2.2.3.01.07.01.003 - Fondo ammortamento periferiche	-12.784,04	-16.128,34
	2.2.3.01.07.01.004 - Fondo ammortamento apparati di telecomunicazione	-18.493,43	-21.684,57
	2.2.3.01.07.01.005 - Fondo ammortamento tablet e dispositivi di telefonia fissa e mobile	-8.037,01	-11.662,70
	2.2.3.01.07.01.999 - Fondo ammortamento hardware n.a.c.	-125.032,00	-149.603,79
BIII2.7 - Mobili e arredi	1.2.2.02.03.01.001 - Mobili e arredi per ufficio	123.315,05	156.918,30
	1.2.2.02.03.02.001 - Mobili e arredi per alloggi e pertinenze	1.848,00	2.086,00
	1.2.2.02.03.99.001 - Mobili e arredi n.a.c.	93.560,64	96.649,68
	2.2.3.01.03.01.001 - Fondo ammortamento mobili e arredi per ufficio	-59.369,36	-72.117,19
	2.2.3.01.03.01.002 - Fondo ammortamento mobili e arredi per alloggi e pertinenze	-369,60	-578,20

	2.2.3.01.03.01.999 - Fondo ammortamento mobili e arredi n.a.c.	-45.305,20	-53.437,56
BIII2.99 - Altri beni materiali	1.2.2.02.12.02.001 - Strumenti musicali	325,00	325,00
	1.2.2.02.12.99.999 - Altri beni materiali diversi	28.979,00	28.979,00
	2.2.3.01.99.01.002 - Fondo ammortamento di strumenti musicali	-195,00	-260,00
	2.2.3.01.99.01.999 - Fondo ammortamento di altri beni materiali diversi	-6.225,80	-11.941,60
BIII3 - Immobilizzazioni in corso ed acconti	1.2.2.04.01.01.001 - Acconti per realizzazione di immobilizzazioni materiali	21.588.923,00	21.588.923,00
	1.2.2.04.02.01.001 - Immobilizzazioni materiali in costruzione	2.669.256,06	4.287.026,73
BIV1b - imprese partecipate	1.2.3.01.08.01.001 - Partecipazioni in imprese partecipate non incluse in Amministrazioni pubbliche	3.288.391,88	3.300.082,19
BIV2d - altri soggetti	1.2.3.02.04.02.002 - crediti di breve periodo a tasso non agevolato a altre Imprese	51.200,57	24.488,03

Le partecipazioni finanziarie sono state valutate utilizzando il metodo del Patrimonio Netto, avendo come base l'ultimo bilancio approvato dalle singole società, il cui dettaglio è rappresentato dalla seguente tabella:

Denominazione	Valore 31/12/2021	% Partec. diretta 2022	Anno di riferimento del bilancio	Valore 31/12/2022	Codice	Descrizione
Abbanoa Spa	416.759,10	0,12%	2021	419.231,15	1.2.3.01.08.01.001	Partecipazioni in imprese partecipate non incluse in Amministrazioni pubbliche
Farmacia comunale di Sestu Srl in liquidazione	0,00	70,00%	2016	0,00		
CACIP - Consorzio Industriale Provinciale di Cagliari	2.656.167,50	5,00%	2021	2.669.845,40		
EGAS - Ente di Governo dell'Ambito della Sardegna	211.577,53	0,92%	2022	207.117,89		
ITS - Città Metropolitana SC. a R.L.	3.887,75	3,60%	2021	3.887,75		

## I CREDITI

I crediti sono stati iscritti al valore di presumibile realizzo, rettificando il valore nominale del credito dell'accantonamento al Fondo Svalutazione Crediti, come dettagliatamente rappresentato nella seguente tabella:

Rif. Prospetto	Rif. Piano dei Conti Integrato	Valore al 31-12-2021	Valore al 31-12-2022
CI11b - Altri crediti da tributi	1.3.2.01.01.01.006 - Crediti da riscossione Imposta municipale propria	3.707.647,47	4.326.904,70
	1.3.2.01.01.01.008 - Crediti da riscossione Imposta comunale sugli immobili (ICI)	105.314,76	106.767,87
	1.3.2.01.01.01.016 - Crediti da riscossione Addizionale comunale IRPEF	2.788,02	6.106,23
	1.3.2.01.01.01.051 - Crediti da riscossione Tassa smaltimento rifiuti solidi urbani	7.254.172,57	7.056.277,41
	1.3.2.01.01.01.052 - Crediti da riscossione Tassa occupazione spazi e aree pubbliche	32.936,70	32.628,61

	1.3.2.01.01.01.053 - Crediti da riscossione Imposta comunale sulla pubblicità e diritto sulle pubbliche affissioni	179.201,98	177.211,47
	1.3.2.01.01.01.061 - Crediti da riscossione Tributo comunale sui rifiuti e sui servizi	234.369,00	230.045,00
	1.3.2.01.01.01.076 - Crediti da riscossione Tributo per i servizi indivisibili (TASI)	372.312,12	455.933,04
	2.2.4.01.01.01.101 - Fondo svalutazione crediti - IMU	-3.417.573,93	-3.815.840,91
	2.2.4.01.01.01.102 - Fondo svalutazione crediti - Tari	-5.431.531,00	-5.020.349,60
	2.2.4.01.01.01.103 - Fondo svalutazione crediti - Tares	0,00	-27.720,22
	2.2.4.01.01.01.104 - Fondo svalutazione crediti - ICI	-105.314,76	-105.314,76
	2.2.4.01.01.01.112 - Fondo svalutazione crediti - Imposta di Pubblicità e pubbliche affissioni	0,00	-131.063,53
	2.2.4.01.01.01.115 - Fondo svalutazione crediti - TASI	-316.334,63	-661.600,76
	2.2.4.01.01.01.122 - Fondo svalutazione crediti - TOSAP	0,00	-29.688,93
CI1c - Crediti da Fondi perequativi	1.3.2.01.04.01.001 - Crediti da riscossione Fondi perequativi dallo Stato	15.157,16	0,00
CI2a - verso amministrazioni pubbliche	1.3.2.03.01.01.001 - Crediti per Trasferimenti correnti da Ministeri	24.891,46	59.024,70
	1.3.2.03.01.01.013 - Crediti per Trasferimenti correnti da enti e istituzioni centrali di ricerca e Istituti e stazioni sperimentali per la ricerca	4.051,40	11.282,10
	1.3.2.03.01.02.001 - Crediti per Trasferimenti correnti da Regioni e province autonome	29.187,96	749.397,05
	1.3.2.03.01.02.002 - Crediti per Trasferimenti correnti da Province	17.594,01	22.107,10
	1.3.2.03.01.03.001 - Crediti per Trasferimenti correnti da INPS	0,00	651.740,74
	1.3.2.04.01.01.001 - Crediti da Contributi agli investimenti da Ministeri	370.959,54	2.777.180,34
	1.3.2.04.01.01.002 - Crediti da Contributi agli investimenti da Ministero dell'Istruzione - Istituzioni Scolastiche	10.995,67	1.089.492,00
	1.3.2.04.01.01.999 - Crediti da Contributi agli investimenti da altre Amministrazioni Centrali n.a.c.	13.632,30	0,00
	1.3.2.04.01.02.001 - Crediti da Contributi agli investimenti da Regioni e province autonome	1.071.260,38	745.947,70
	1.3.2.04.01.02.999 - Crediti da Contributi agli investimenti da altre Amministrazioni Locali n.a.c.	0,00	406.750,15
	1.3.2.05.13.02.001 - Crediti da Altri trasferimenti in conto capitale da Regioni e province autonome	160.585,09	160.585,09
CI2d - verso altri soggetti	1.3.2.04.04.01.001 - Crediti da Contributi agli investimenti da Famiglie	3.023,40	0,00
	1.3.2.04.04.04.003 - Crediti da Fondo europeo di sviluppo regionale (FESR)	201.918,51	201.918,51
CI3 - Verso clienti ed utenti	1.3.2.02.01.02.001 - Crediti derivanti dalla vendita di servizi	174.863,11	159.257,56
	1.3.2.02.02.01.001 - Crediti da fitti, noleggi e locazioni	814.860,76	915.402,69



	1.3.2.02.03.01.001 - Crediti da canoni, concessioni, diritti reali di godimento e servitù onerose	144.335,50	228.792,21
	1.3.2.02.05.02.001 - Crediti verso famiglie derivanti dall'attività di controllo e repressione delle irregolarità e degli illeciti	1.121.803,07	1.329.762,62
	2.2.4.01.01.01.105 - Fondo svalutazione crediti - vendita di servizi	-78.298,21	-78.040,26
	2.2.4.01.01.01.106 - Fondo svalutazione crediti - fitti, noleggi e locazioni	-703.285,11	-768.473,35
	2.2.4.01.01.01.108 - Fondo svalutazione crediti - sanzioni a famiglie	-1.065.447,01	-940.137,71
CI4a - verso l'erario	1.3.2.01.01.03.002 - IVA a credito	101.831,00	106.963,00
CI4b - per attività svolta per c/terzi	1.3.2.06.01.01.001 - Crediti da Trasferimenti da Ministeri per operazioni conto terzi	28.437,51	0,00
CI4c - altri	1.3.2.07.03.03.001 - Interessi attivi da depositi bancari o postali	52.603,43	339,64
	1.3.2.08.04.01.004 - Crediti per rimborsi, recuperi e restituzioni di somme in conto capitale non dovute o incassate in eccesso da famiglie	146.316,64	0,00
	1.3.2.08.04.05.001 - Crediti per rimborso del costo del personale comandato o assegnato ad altri Enti	19.855,34	34.411,13
	1.3.2.08.04.08.001 - Fondi incentivanti il personale (legge Merloni)	193.903,40	89.605,16
	1.3.2.08.04.10.001 - Crediti da permessi di costruire	1.021.759,77	215.164,80
	1.3.2.08.04.11.001 - Depositi cauzionali presso terzi	345,80	567,61
	1.3.2.08.04.99.001 - Crediti diversi	658.344,92	603.560,25
	2.2.4.01.01.01.119 - Fondo svalutazione crediti - permessi di costruire	-964.659,27	-36.292,11
	2.2.4.01.01.01.199 - Fondo svalutazione crediti - altri crediti	-153.072,12	-95.879,68

Il valore dei crediti iscritti nello stato patrimoniale, al netto del Fondo Svalutazione Crediti, corrisponde allo stock di residui da riportare del conto di bilancio. Inoltre, il totale dei residui attivi rettificati coincide con i crediti lordi dello Stato Patrimoniale, come dettagliatamente indicato dal seguente prospetto.

Descrizione	Importo
Totale Residui attivi (a)	24.457.604,11
Residui attivi riguardanti entrate giacenti presso depositi bancari e postali (b)	1.588.952,60
Accertamenti pluriennali partite finanziarie (c)	0,00
Crediti stralciati dal conto del bilancio (d)	0,00
<b>Totale Residui attivi rettificati (e=a-b+c+d)</b>	<b>22.868.651,51</b>

Descrizione	Importo
Crediti dello Stato Patrimoniale (f)	11.265.212,69
Fondo svalutazione crediti (g)	11.710.401,82
Credito IVA (h)	106.963,00
<b>Totale crediti al lordo (l=f+g-h)</b>	<b>22.868.651,51</b>
<b>differenza (m=e-l)</b>	<b>0,00</b>

## DISPONIBILITÀ LIQUIDE

Il valore coincide con il saldo del conto di tesoreria e con l'importo dei mutui concessi da Cassa Depositi e Prestiti erogati, ma non utilizzati. Il dettaglio è rappresentato dalla seguente tabella:

Rif. Prospetto	Rif. Piano dei Conti Integrato	Valore al 31-12-2021	Valore al 31-12-2022
CIV1a - Istituto tesoriere	1.3.4.01.01.01.001 - Istituto tesoriere/cassiere	10.396.228,87	10.787.274,59
	1.3.4.01.01.01.002 - Istituto tesoriere/cassiere per fondi vincolati (solo enti locali)	11.465.968,14	13.112.221,25
CIV2 - Altri depositi bancari e postali	1.3.4.02.01.01.001 - Depositi bancari	1.588.952,60	1.588.952,60

## IL PATRIMONIO NETTO

Il Patrimonio Netto varia per effetto del risultato d'esercizio pari ad euro 226.700,63 oltre ad incrementare per la quota di permessi a costruire destinati al finanziamento delle spese di investimento, pari ad euro 176.265,30. Il dettaglio è rappresentato da:

Rif. Prospetto	Rif. Piano dei Conti Integrato	Valore al 31-12-2021	Valore al 31-12-2022
AI - Fondo di dotazione	2.1.1.02.01.01.001 - Fondo di dotazione	1.756.096,69	1.756.096,69
Allc - da permessi di costruire	2.1.2.03.01.01.001 - Riserve da permessi di costruire	3.080.956,85	3.257.222,15
Alld - riserve indisponibili per beni demaniali e patrimoniali indisponibili e per i beni culturali	2.1.2.04.02.01.001 - Riserve indisponibili per beni demaniali e patrimoniali indisponibili e per i beni culturali	42.125.603,78	46.991.387,48
Alle - altre riserve indisponibili	2.1.2.04.99.99.999 - Altre riserve indisponibili	704.496,67	720.646,62
Alll - risultato economico dell'esercizio	2.1.4.01.01.01.001 - Risultato economico dell'esercizio	141.537,75	226.700,63
AIV - Risultati economici di esercizi precedenti	2.1.5.01.01.01.001 - Risultati economici positivi/negativi portati a nuovo	1.359.149,78	1.500.687,53
AV - Riserve negative per beni indisponibili	2.1.6.01.01.01.001 - Riserve negative per beni indisponibili	-1.935.654,74	-6.801.438,44

## I FONDI

Il valore dei fondi corrisponde alle quote accantonate del risultato di amministrazione, al netto del Fondo Svalutazione Crediti che è stato iscritto quale rettifica del valore dei crediti cui riferisce.

Rif. Prospetto	Rif. Piano dei Conti Integrato	Valore al 31-12-2021	Valore al 31-12-2022
BI3 - Altri	2.2.9.01.01.01.001 - Fondo rinnovi contrattuali	150.000,00	150.000,00
	2.2.9.99.01.01.001 - Fondo perdite società partecipate	254.137,00	254.137,00
	2.2.9.99.99.99.999 - Altri fondi	1.015.440,79	1.023.369,10

## I DEBITI DI FINANZIAMENTO

I debiti di finanziamento iscritti nel passivo dello Stato Patrimoniale coincidono con il valore residuo dei Mutui Passivi contratti con la Cassa Depositi o altri istituti finanziatori, dei Prestiti Obbligazionari e dei contratti di Leasing Finanziario ancora in essere. Il dettaglio è rappresentato dalla seguente tabella:

Rif. Prospetto	Rif. Piano dei Conti Integrato	Valore al 31-12-2021	Valore al 31-12-2022
DI1b - v/ altre amministrazioni pubbliche	2.4.1.03.01.01.008 - Finanziamenti a breve termine da altri enti centrali produttori di servizi economici	14.338,99	14.338,99
DI1d - verso altri finanziatori	2.4.1.04.03.04.001 - Finanziamenti a medio / lungo termine da Cassa Depositi e Prestiti Gestione CDP SpA	662.463,83	540.605,68

## I DEBITI DI FUNZIONAMENTO

Sono iscritti a Stato Patrimoniale tutti i debiti effettivamente esigibili dell'ente, ancorché presunti, il cui valore coincide con l'importo dei residui passivi risultante dal conto di bilancio, a cui si aggiungono rettifiche quali i debiti fuori bilancio rateizzati, i debiti IVA, etc..

Rif. Prospetto	Rif. Piano dei Conti Integrato	Valore al 31-12-2021	Valore al 31-12-2022
DI2 - Debiti verso fornitori	2.4.2.01.01.01.001 - Debiti verso fornitori	2.720.729,08	2.036.788,69
DI4b - altre amministrazioni pubbliche	2.4.3.02.01.01.001 - Debiti per Trasferimenti correnti a Ministeri	3.300,23	1.738,76
	2.4.3.02.01.01.002 - Debiti per Trasferimenti correnti a Ministero dell'Istruzione - Istituzioni scolastiche	13.971,60	20.700,00
	2.4.3.02.01.02.002 - Debiti per Trasferimenti correnti a Province	411.305,14	395.857,09
	2.4.3.02.01.02.003 - Debiti per Trasferimenti correnti a Comuni	89.398,19	309.513,64
	2.4.3.02.01.02.010 - Debiti per Trasferimenti correnti a Autorità Portuali	69,58	115,08
	2.4.3.02.01.02.018 - Debiti per Trasferimenti correnti a Consorzi di enti locali	7.153,94	25.036,15
	2.4.3.02.01.02.999 - Debiti per Trasferimenti correnti a altre Amministrazioni Locali n.a.c.	9.260,23	5.067,79
	2.4.3.02.01.04.001 - Debiti per Trasferimenti correnti a organismi interni e/o unità locali della amministrazione	23.000,00	46.000,00
	2.4.3.03.01.01.001 - Debiti per Trasferimenti per conto terzi a Ministeri	6.958,01	7.016,79
	DI4e - altri soggetti	2.4.3.02.99.01.999 - Debiti per trasferimenti a famiglie di altri sussidi e assegni	3.200,00
2.4.3.02.99.02.999 - Debiti per erogazione di altri assegni e sussidi assistenziali		4.626,75	192.892,24
2.4.3.02.99.05.999 - Debiti verso famiglie dovuti a titolo di trasferimenti n.a.c.		403.650,39	484.000,60
2.4.3.02.99.06.001 - Debiti per Trasferimenti correnti a altre imprese		47.381,79	230.918,28
2.4.3.02.99.07.001 - Debiti per Trasferimenti correnti a Istituzioni Sociali Private		130.566,17	195.900,00
2.4.3.02.99.09.001 - Debiti per Trasferimenti correnti al Resto del Mondo		73.745,62	41.429,55
	2.4.3.04.99.05.001 - Debiti per Contributi agli investimenti al Resto del Mondo	4.093,19	4.093,19

DI5a - tributari	2.4.5.01.01.01.001 - Imposta regionale sulle attività produttive (IRAP)	6.022,19	18.328,75
	2.4.5.01.02.01.001 - Imposta di registro e di bollo	0,00	30,00
	2.4.5.01.99.01.001 - Imposte, tasse e proventi assimilati a carico dell'ente n.a.c.	0,00	2.960,51
	2.4.5.03.01.01.001 - Debiti per rimborsi di imposte e tasse di natura corrente	2.673,80	2.673,80
	2.4.5.05.04.01.002 - Debito per scissione IVA da pagare mensilmente	4.051,57	59.219,68
	2.4.5.06.03.01.001 - Erario c/IVA	0,00	9.047,87
DI5b - verso istituti di previdenza e sicurezza sociale	2.4.6.01.01.01.001 - Contributi obbligatori per il personale	12.869,17	34.210,31
DI5d - altri	2.4.7.01.02.01.001 - Debiti per stipendi al personale a tempo indeterminato	9.585,51	9.847,18
	2.4.7.01.03.01.001 - Debiti per straordinario da corrispondere al personale a tempo indeterminato	2.686,35	6.991,75
	2.4.7.01.04.01.001 - Debiti per compensi per la produttività e altre indennità per il personale non dirigente a tempo indeterminato	34.289,03	110.209,75
	2.4.7.01.08.01.001 - Debiti per compensi per la produttività e altre indennità per il personale non dirigente a tempo determinato	1.096,00	0,00
	2.4.7.01.14.01.001 - Rimborso per viaggio e trasloco	54,07	0,00
	2.4.7.02.01.01.001 - Debiti per erogazione indennità agli organi istituzionali dell'amministrazione	1.763,16	2.956,45
	2.4.7.02.02.01.001 - Debiti per erogazione rimborsi agli organi istituzionali dell'amministrazione	6.472,04	15.079,92
	2.4.7.03.01.01.001 - Debiti verso organi e incarichi istituzionali dell'amministrazione	17.396,83	19.871,82
	2.4.7.03.02.01.001 - Debiti verso creditori diversi per servizi amministrativi	113.795,30	127.056,48
	2.4.7.03.03.01.001 - Debiti verso creditori diversi per servizi finanziari	76.745,69	85.728,99
	2.4.7.03.04.01.001 - Debiti verso creditori diversi per altri servizi	198.433,48	228.004,45
	2.4.7.04.01.01.002 - Rimborsi in conto capitale ad Amministrazioni Locali di somme non dovute o incassate in eccesso	80.000,00	80.000,00
	2.4.7.04.01.02.001 - Rimborsi in conto capitale a Imprese di somme non dovute o incassate in eccesso	15.134,07	5.424,52
	2.4.7.04.03.01.001 - Debiti verso collaboratori occasionali, continuativi ed altre forme di collaborazione	64.768,82	74.675,36
	2.4.7.04.06.01.001 - Debiti per sanzioni	0,00	27,93
	2.4.7.04.07.03.001 - Rimborsi di parte corrente a Famiglie di somme non dovute o incassate in eccesso	4.002,35	1.420,32
	2.4.7.04.13.01.001 - Altre ritenute diverse dalle ritenute erariali e previdenziali	0,00	1.492,06
	2.4.7.04.14.01.001 - Oneri da contenzioso	9.641,68	10.190,08
	2.4.7.04.99.99.999 - Altri debiti n.a.c.	159.237,56	122.623,54

Non vengono rilevati debiti di durata superiore a 5 anni, debiti assistiti da garanzie reali su beni dell'ente o impegni non risultanti dallo Stato patrimoniale

Il totale dei residui passivi rettificati corrisponde al totale dei debiti dello Stato patrimoniale al netto del debito IVA, come indicato del seguente prospetto:

Descrizione	Importo	Descrizione	Importo
Totale Residui passivi (a)	5.027.539,37	Debiti dello Stato Patrimoniale (d)	5.582.484,04
Totale Impegni pluriennali partite finanziarie (b)	0,00	Debito IVA (e)	0,00
<b>Totale Residui passivi rettificati (c=a+b)</b>	<b>5.027.539,37</b>	Valore Residui BOC, Mutui CDP e ADL	554.944,67
		<b>Totale debiti al netto (g=d-e-f)</b>	<b>5.027.539,37</b>
		<b>differenza (m=e-l)</b>	<b>0,00</b>

#### RATEI E RISCONTI PASSIVI E CONTRIBUTI AGLI INVESTIMENTI

In questa voce patrimoniale è stata rappresentata la principale novità derivante dall'applicazione dei principi contabili enunciati nell'allegato 4/3 del decreto legislativo 23 giugno 2011 n. 118; in quanto rappresenta sia le somme riportate sull'esercizio 2022 e finanziate dal Fondo Pluriennale Vincolato relativamente al Salario Accessorio e Premiante, che i contributi agli investimenti ottenuti da altri soggetti che hanno finanziato l'attivo immobilizzato e che confluiscono a Conto Economico per il tramite di un processo di "ammortamento attivo", come disposto dal PCA n. 4/3. Il dettaglio è rappresentato da:

Rif. Prospetto	Rif. Piano dei Conti Integrato	Valore al 31-12-2021	Valore al 31-12-2022
EI1 - Ratei passivi	2.5.1.01.01.01.001 - Ratei di debito su costi del personale	0,00	37.884,40
EII1a - da altre amministrazioni pubbliche	2.5.3.01.01.01.001 - Contributi agli investimenti da Ministeri	460.102,17	3.288.963,04
	2.5.3.01.01.01.002 - Contributi agli investimenti da Ministero dell'Istruzione - Istituzioni Scolastiche	135.748,33	1.334.244,67
	2.5.3.01.01.01.999 - Contributi agli investimenti da altre Amministrazioni Centrali n.a.c.	15.005,47	1.373,17
	2.5.3.01.01.02.001 - Contributi agli investimenti da Regioni e province autonome	47.071.254,33	48.259.017,30
	2.5.3.01.01.02.004 - Contributi agli investimenti da Città metropolitane e Roma capitale	55.756,60	55.756,60
	2.5.3.01.01.02.999 - Contributi agli investimenti da altre Amministrazioni Locali n.a.c.	0,00	436.201,56
EII1b - da altri soggetti	2.5.3.01.02.01.001 - Contributi agli investimenti da Famiglie	47.159,65	47.159,65
EII3 - Altri risconti passivi	2.5.2.02.01.01.001 - Risconti per progetti in corso	753.183,54	2.820.899,18

## IL CONTO ECONOMICO

Il Conto Economico è stato redatto, ai sensi del PCA n. 4/3, applicando il principio di competenza economica agli accertamenti di entrata e impegni di spesa. Tale principio prevede che un costo sia di competenza nell'esercizio in cui si manifestano i ricavi ad essi riconducibili.

## LA GESTIONE CARATTERISTICA

### I RICAVI D'ESERCIZIO

I ricavi della gestione caratteristica, iscritti esclusivamente per la quota di competenza dell'esercizio, ammontano a 19,3 Milioni di euro ed il dettaglio è rappresentato dalla seguente tabella:

Rif. Prospetto	Rif. Piano dei Conti Integrato	Valore al 31-12-2021	Valore al 31-12-2022
A1 - Proventi da tributi	1.1.1.01.06.001 - Imposta municipale propria riscossa a seguito dell'attività ordinaria di gestione	2.530.371,80	2.841.102,79
	1.1.1.01.06.002 - Imposte municipale propria riscosse a seguito di attività di verifica e controllo	2.524.925,98	1.213.377,80
	1.1.1.01.08.002 - Imposta comunale sugli immobili (ICI) riscossa a seguito di attività di verifica e controllo	19.188,43	3.000,00
	1.1.1.01.16.001 - Addizionale comunale IRPEF riscossa a seguito dell'attività ordinaria di gestione	457.060,63	504.805,07
	1.1.1.01.51.001 - Tassa smaltimento rifiuti solidi urbani riscossa a seguito dell'attività ordinaria di gestione	2.727.398,94	2.578.310,46
	1.1.1.01.51.002 - Tassa smaltimento rifiuti solidi urbani riscossa a seguito di attività di verifica e controllo	130.919,65	257.272,10
	1.1.1.01.52.001 - Tassa occupazione spazi e aree pubbliche riscossa a seguito dell'attività ordinaria di gestione	13.655,00	0,00
	1.1.1.01.52.002 - Tassa occupazione spazi e aree pubbliche riscossa a seguito di attività di verifica e controllo	132,00	0,00
	1.1.1.01.53.002 - Imposta comunale sulla pubblicità e diritto sulle pubbliche affissioni riscossa a seguito di attività di verifica e controllo	163,00	0,00
	1.1.1.01.76.001 - Tassa sui servizi comunali riscossa Tributo per i servizi indivisibili (TASI) riscosso a seguito dell'attività ordinaria di gestione	69.229,87	50.000,00
	1.1.1.01.76.002 - Tassa sui servizi comunali riscossa Tributo per i servizi indivisibili (TASI) riscosso a seguito di attività di verifica e controllo	285.786,57	141.677,71
	1.1.1.01.99.001 - Altre imposte, tasse e proventi assimilati n.a.c. riscosse a seguito dell'attività ordinaria di gestione	7.710,02	6.870,00
A2 - Proventi da fondi perequativi	1.1.3.01.01.001 - Fondi perequativi dallo Stato	510.124,63	675.395,73
A3a - Proventi da trasferimenti correnti	1.3.1.01.01.001 - Trasferimenti correnti da Ministeri	568.367,57	457.604,85

	1.3.1.01.01.013 - Trasferimenti correnti da enti e istituzioni centrali di ricerca e Istituti e stazioni sperimentali per la ricerca	7.397,30	22.437,50
	1.3.1.01.02.001 - Trasferimenti correnti da Regioni e province autonome	7.939.626,39	7.394.864,59
	1.3.1.01.02.002 - Trasferimenti correnti da Province	27.045,24	20.000,00
	1.3.1.01.02.003 - Trasferimenti correnti da Comuni	0,00	9.000,00
	1.3.1.01.03.001 - Trasferimenti correnti da INPS	0,00	903.143,74
A4a - Proventi derivanti dalla gestione dei beni	1.2.4.01.01.001 - Ricavi da diritti reali di godimento e servitù onerose	354.802,12	368.999,44
	1.2.4.01.02.001 - Ricavi da canone occupazione spazi e aree pubbliche	51,65	19.351,91
	1.2.4.01.03.001 - Proventi da concessioni su beni	94.808,31	99.620,94
	1.2.4.02.01.001 - Fitti di terreni e diritti di sfruttamento di giacimenti e risorse naturali	81.064,39	143.964,37
	1.2.4.02.02.001 - Noleggi e locazioni di altri beni immobili	195.000,00	65.000,00
A4c - Ricavi e proventi dalla prestazione di servizi	1.2.2.01.02.001 - Ricavi da asili nido	87.916,13	94.548,50
	1.2.2.01.04.001 - Ricavi da corsi extrascolastici	0,00	47.889,00
	1.2.2.01.08.001 - Ricavi da mense	201.684,27	187.985,30
	1.2.2.01.17.001 - Ricavi da strutture residenziali per anziani	10.885,92	487,36
	1.2.2.01.24.001 - Servizi sanitari	8.267,25	11.352,18
	1.2.2.01.29.001 - Servizi di copia e stampa	33,00	1,00
	1.2.2.01.32.001 - Diritti di segreteria e rogito	95.939,90	96.631,67
	1.2.2.01.33.001 - Rilascio documenti e diritti di cancelleria	65.279,77	64.798,99
	1.2.2.01.99.999 - Ricavi da servizi n.a.c.	100,00	0,00
A8 - Altri ricavi e proventi diversi	1.4.2.02.01.002 - Multe e sanzioni per violazioni delle norme di polizia amministrativa a carico delle famiglie	0,00	23.069,10
	1.4.2.02.01.004 - Multe e sanzioni per violazioni delle norme del codice della strada a carico delle famiglie	381.037,67	194.335,12
	1.4.2.02.01.999 - Altre multe, ammende, sanzioni e oblazioni a carico delle famiglie	0,00	17.216,63
	1.4.3.01.01.001 - Rimborsi ricevuti per spese di personale (comando, distacco, fuori ruolo, convenzioni, ecc)	19.855,34	34.411,13
	1.4.9.01.01.001 - Fondi incentivanti il personale (legge Merloni)	193.903,40	90.732,71
	1.4.9.99.01.001 - Altri proventi n.a.c.	688.287,29	696.086,98

## I COSTI D'ESERCIZIO

I costi della gestione caratteristica, iscritti per la quota di competenza, sono pari a 20,7 Milioni di euro e sono così composti:

Rif. Prospetto	Rif. Piano dei Conti Integrato	Valore al 31-12-2021	Valore al 31-12-2022
B10 - Prestazioni di servizi	2.1.2.01.01.001 - Organi istituzionali dell'amministrazione - Indennità	-127.257,39	-173.452,93
	2.1.2.01.01.002 - Organi istituzionali dell'amministrazione - Rimborsi	-25.332,48	-39.645,73
	2.1.2.01.01.008 - Compensi agli organi istituzionali di revisione, di controllo ed altri incarichi istituzionali dell'amministrazione	-74.537,30	-74.537,30
	2.1.2.01.02.001 - Rimborso spese di viaggio e di trasloco	-54,07	-30,31
	2.1.2.01.02.002 - Indennità di missione e di trasferta	-1.053,58	-723,56
	2.1.2.01.02.005 - Organizzazione e partecipazione a manifestazioni e convegni	-6.110,00	-12.235,44
	2.1.2.01.02.999 - Altre spese di rappresentanza, per relazioni pubbliche, convegni e mostre, pubblicità n.a.c	-475,20	-475,20
	2.1.2.01.04.004 - Formazione obbligatoria	-995,00	-2.079,50
	2.1.2.01.04.999 - Altre spese per formazione e addestramento n.a.c.	-11.468,00	-12.879,00
	2.1.2.01.05.001 - Telefonia fissa	-71.043,90	-25.974,59
	2.1.2.01.05.002 - Telefonia mobile	0,00	-1.183,40
	2.1.2.01.05.003 - Accesso a banche dati e a pubblicazioni on line	-7.894,85	-8.370,45
	2.1.2.01.05.004 - Energia elettrica	-155.747,10	-186.447,03
	2.1.2.01.05.005 - Acqua	-154.920,00	-181.050,00
	2.1.2.01.05.999 - Utenze e canoni per altri servizi n.a.c.	-3.122,00	-4.437,70
	2.1.2.01.07.001 - Manutenzione ordinaria e riparazioni di mezzi di trasporto ad uso civile, di sicurezza e ordine pubblico	-10.813,96	-18.710,31
	2.1.2.01.07.004 - Manutenzione ordinaria e riparazioni di impianti e macchinari	-84.532,06	-86.060,86
	2.1.2.01.07.006 - Manutenzione ordinaria e riparazioni di macchine per ufficio	0,00	-55,80
	2.1.2.01.07.008 - Manutenzione ordinaria e riparazioni di beni immobili	-178.938,91	-186.249,66
	2.1.2.01.07.011 - Manutenzione ordinaria e riparazioni di altri beni materiali	-268.371,84	-323.043,39
	2.1.2.01.08.001 - Incarichi libero professionali di studi, ricerca e consulenza	0,00	-13.755,85
	2.1.2.01.09.006 - Patrocinio legale	-39.690,23	-67.235,35



	2.1.2.01.09.999 - Altre prestazioni professionali e specialistiche n.a.c.	-15.000,00	-103.451,86
	2.1.2.01.10.001 - Acquisto di servizi da agenzie di lavoro interinale	-2.149,48	-74.183,31
	2.1.2.01.11.001 - Servizi di sorveglianza e custodia e accoglienza	-110.839,69	-110.205,26
	2.1.2.01.11.002 - Servizi di pulizia e lavanderia	-187.754,65	-203.558,19
	2.1.2.01.11.004 - Stampa e rilegatura	-597,19	-2.075,83
	2.1.2.01.11.006 - Rimozione e smaltimento di rifiuti tossico-nocivi e di altri materiali	-3.294,00	0,00
	2.1.2.01.13.003 - Contratti di servizio per il trasporto di disabili e anziani	-43.351,04	-46.897,36
	2.1.2.01.13.004 - Contratti di servizio per la raccolta rifiuti	-1.960.737,22	-2.038.764,95
	2.1.2.01.13.005 - Contratti di servizio per il conferimento in discarica dei rifiuti	-983.582,33	-793.917,13
	2.1.2.01.13.006 - Contratti di servizio per le mense scolastiche	-457.555,05	-204.104,23
	2.1.2.01.13.008 - Contratti di servizio di assistenza sociale residenziale e semiresidenziale	-589.126,22	-522.608,43
	2.1.2.01.13.010 - Contratti di servizio di asilo nido	-368.859,87	-402.020,66
	2.1.2.01.13.015 - Contratti di servizio per l'illuminazione pubblica	-513.293,71	-847.735,59
	2.1.2.01.13.999 - Altri costi per contratti di servizio pubblico	-717.301,74	-939.993,66
	2.1.2.01.14.001 - Pubblicazione bandi di gara	-61,30	-72,30
	2.1.2.01.14.002 - Spese postali	-91.437,68	-77.938,28
	2.1.2.01.14.999 - Altre spese per servizi amministrativi	-10.779,92	-8.730,32
	2.1.2.01.15.002 - Oneri per servizio di tesoreria	-70.224,42	-70.449,42
	2.1.2.01.15.999 - Spese per servizi finanziari n.a.c.	-10.646,00	-19.236,08
	2.1.2.01.16.001 - Gestione e manutenzione applicazioni	-102.752,47	-46.072,99
	2.1.2.01.16.002 - Assistenza all'utente e formazione	-42.671,78	-24.987,84
	2.1.2.01.16.005 - Servizi per i sistemi e relativa manutenzione	-29.127,82	-56.529,74
	2.1.2.01.99.002 - Altre spese legali	-68,75	-68,75
	2.1.2.01.99.003 - Quote di associazioni	-1.200,00	-1.200,00
	2.1.2.01.99.005 - Spese per commissioni e comitati dell'Ente	-3.841,17	-3.000,00
	2.1.2.01.99.999 - Altri servizi diversi n.a.c.	-646.247,93	-624.096,31
	2.1.2.02.01.001 - Spese per accertamenti sanitari resi necessari dall'attività lavorativa	-4.547,55	-1.686,15
B11 - Utilizzo beni di terzi	2.1.3.02.01.001 - Licenze d'uso per software	-19.762,87	-12.452,88
B12a - Trasferimenti correnti	2.3.1.01.01.001 - Trasferimenti correnti a Ministeri	-41.874,26	-45.450,53
	2.3.1.01.01.002 - Trasferimenti correnti a Ministero dell'Istruzione - Istituzioni scolastiche	-52.935,77	-45.500,00

	2.3.1.01.02.002 - Trasferimenti correnti a Province	-4.857,93	-8.189,23
	2.3.1.01.02.003 - Trasferimenti correnti a Comuni	-260.673,12	-320.561,99
	2.3.1.01.02.010 - Trasferimenti correnti a Autorità Portuali	-75,00	-75,00
	2.3.1.01.02.018 - Trasferimenti correnti a Consorzi di enti locali	-32.190,09	-34.274,15
	2.3.1.01.02.999 - Trasferimenti correnti a altre Amministrazioni Locali n.a.c.	-26.123,69	-26.523,69
	2.3.1.01.04.001 - Trasferimenti correnti a organismi interni e/o unità locali della amministrazione	-46.000,00	-50.147,28
	2.3.1.02.01.999 - Altri sussidi e assegni	-15.523,00	0,00
	2.3.1.02.02.999 - Altri assegni e sussidi assistenziali	-113.862,52	-448.930,88
	2.3.1.02.03.005 - Tirocini formativi curricolari	-969,23	0,00
	2.3.1.02.99.999 - Altri trasferimenti a famiglie n.a.c.	-2.067.346,11	-2.652.269,69
	2.3.1.03.99.001 - Trasferimenti correnti a altre Imprese	-82.509,68	-210.821,23
	2.3.1.04.01.001 - Trasferimenti correnti a Istituzioni Sociali Private	-212.358,17	-235.665,00
	2.3.1.05.04.001 - Trasferimenti correnti al Resto del Mondo	-838.328,84	-788.771,01
B13 - Personale	2.1.4.01.01.001 - Voci stipendiali corrisposte al personale a tempo indeterminato	-2.068.696,64	-2.307.968,71
	2.1.4.01.01.002 - Indennità ed altri compensi, esclusi i rimborsi spesa per missione, corrisposti al personale a tempo indeterminato	-431.506,35	-561.037,83
	2.1.4.01.01.003 - Voci stipendiali corrisposte al personale a tempo determinato	-1.984,93	-6.662,95
	2.1.4.01.01.004 - Indennità ed altri compensi, esclusi i rimborsi spesa documentati per missione, corrisposti al personale a tempo determinato	-1.096,00	-3.620,00
	2.1.4.01.02.001 - Straordinario per il personale a tempo indeterminato	-13.098,21	-17.657,07
	2.1.4.02.01.001 - Contributi obbligatori per il personale	-701.325,37	-813.289,26
	2.1.4.02.02.001 - Contributi previdenza complementare	0,00	-754,15
	2.1.4.99.02.001 - Buoni pasto	-26.536,32	-30.448,09
B14a - Ammortamenti di immobilizzazioni Immateriali	2.2.2.02.01.002 - Ammortamento Software acquistato da terzi	-6.105,90	-4.312,90
	2.2.2.04.01.001 - Ammortamento Opere dell'ingegno e Diritti d'autore	0,00	-1.000,00
	2.2.2.99.99.999 - Ammortamento di altri beni immateriali diversi	-17.667,73	-13.339,70
B14b - Ammortamenti di immobilizzazioni materiali	2.2.1.01.01.001 - Ammortamento Mezzi di trasporto stradali	-20.946,83	-21.293,85
	2.2.1.03.01.001 - Ammortamento Mobili e arredi per ufficio	-10.372,06	-12.747,83
	2.2.1.03.02.001 - Ammortamento Mobili e arredi per alloggi e pertinenze	0,00	-208,60

	2.2.1.03.99.999 - Ammortamento di altri mobili e arredi n.a.c.	-7.889,86	-8.132,36
	2.2.1.04.01.001 - Ammortamento Macchinari	-3.083,52	-2.890,23
	2.2.1.04.02.001 - Ammortamento di impianti	-29,42	-1.388,83
	2.2.1.05.99.999 - Ammortamento di attrezzature n.a.c.	-2.575,18	-2.611,05
	2.2.1.06.01.001 - Ammortamento Macchine per ufficio	-2.219,10	-1.573,02
	2.2.1.07.01.001 - Ammortamento di server	-247,47	-412,44
	2.2.1.07.02.001 - Ammortamento postazioni di lavoro	-9.565,69	-6.942,93
	2.2.1.07.03.001 - Ammortamento periferiche	-2.170,20	-3.344,30
	2.2.1.07.04.001 - Ammortamento degli apparati di telecomunicazione	-3.511,26	-3.191,14
	2.2.1.07.05.001 - Ammortamento di tablet e dispositivi di telefonia fissa e mobile	-2.238,09	-3.625,69
	2.2.1.07.99.999 - Ammortamento di hardware n.a.c.	-22.544,27	-24.571,79
	2.2.1.09.01.001 - Ammortamento Fabbricati ad uso abitativo	-3.022,24	-495,16
	2.2.1.09.02.001 - Ammortamento Fabbricati ad uso commerciale	-123.894,84	-124.794,15
	2.2.1.09.03.001 - Ammortamento Fabbricati ad uso scolastico	-243.302,80	-246.633,89
	2.2.1.09.07.001 - Ammortamento Fabbricati Ospedalieri e altre strutture sanitarie	-5.447,54	-2.882,22
	2.2.1.09.10.001 - Ammortamento Infrastrutture idrauliche	-165.365,13	0,00
	2.2.1.09.12.001 - Ammortamento Infrastrutture stradali	-924.363,99	-945.060,96
	2.2.1.09.16.001 - Ammortamento Impianti sportivi	-99.375,45	-105.058,89
	2.2.1.09.17.001 - Ammortamento Fabbricati destinati ad asili nido	-29.305,49	-29.982,71
	2.2.1.09.18.001 - Ammortamento Musei, teatri e biblioteche	-10.466,41	-7.862,85
	2.2.1.09.99.001 - Ammortamento di altri beni immobili diversi	0,00	-173.479,44
	2.2.1.99.02.001 - Ammortamento strumenti musicali	-195,00	-65,00
	2.2.1.99.99.999 - Ammortamento di altri beni materiali diversi	-5.625,80	-5.715,80
B14d - Svalutazione dei crediti	2.4.1.01.01.001 - Accantonamento a fondo svalutazione crediti di natura tributaria	-3.437.137,74	-932.005,79
	2.4.1.99.01.001 - Accantonamento a fondo svalutazione altri crediti	-1.278.717,07	-65.188,24
B15 - Variazioni nelle rimanenze di materie prime e/o beni di consumo (+/-)	2.5.1.01.01.001 - Variazioni nelle rimanenze di materie prime e/o beni di consumo	0,00	-10.405,33
B16 - Accantonamenti per rischi	2.4.2.01.01.999 - Accantonamenti per altri rischi	-12.928,31	-7.928,31
B18 - Oneri diversi di gestione	2.1.9.01.01.002 - Imposta di registro e di bollo	-1.090,54	-6.951,50

	2.1.9.01.01.999 - Imposte, tasse e proventi assimilati a carico dell'ente n.a.c.	-3.525,60	-6.717,21
	2.1.9.02.01.001 - Costo per IVA indetraibile	-56.428,00	0,00
	2.1.9.03.01.001 - Premi di assicurazione su beni mobili	-120.206,78	-130.028,66
	2.1.9.03.01.003 - Premi di assicurazione per responsabilità civile verso terzi	-24.524,15	-28.000,00
	2.1.9.03.99.999 - Altri premi di assicurazione n.a.c.	-1.182,18	0,00
	2.1.9.99.01.001 - Costi per multe, ammende, sanzioni e oblazioni	-31,72	-248,26
	2.1.9.99.03.001 - Oneri da contenzioso	-4.000,00	-9.065,38
	2.1.9.99.08.004 - Costi per rimborsi di parte corrente a Famiglie di somme non dovute o incassate in eccesso	-22.145,20	-7.757,05
	2.1.9.99.99.001 - Altri costi della gestione	-47.035,85	-162.450,55
B9 - Acquisto di materie prime e/o beni di consumo	2.1.1.01.01.001 - Giornali e riviste	-4.970,00	-4.400,00
	2.1.1.01.01.002 - Pubblicazioni	-20.995,08	-21.175,11
	2.1.1.01.02.001 - Carta, cancelleria e stampati	-3.495,28	-9.573,22
	2.1.1.01.02.002 - Carburanti, combustibili e lubrificanti	-55.814,36	-86.482,47
	2.1.1.01.02.004 - Vestiario	-27.641,38	-12.750,46
	2.1.1.01.02.006 - Materiale informatico	-3.154,88	-1.003,23
	2.1.1.01.02.009 - Beni per attività di rappresentanza	-1.995,92	-1.335,90
	2.1.1.01.02.014 - Stampati specialistici	-1.705,46	-2.077,90
	2.1.1.01.02.999 - Altri beni e materiali di consumo n.a.c.	-104.303,47	-163.357,04

## LA GESTIONE STRAORDINARIA

La gestione straordinaria del COMUNE DI SESTU è stata alimentata, essenzialmente, dalla movimentazione degli impegni e accertamenti in c/residui derivanti dalla contabilità finanziaria, oltre che da alcune altre sopravvenienze attive e passive derivanti dalle scritture di assestamento, rettifica ed integrazione previste dal principio contabile applicato n. 4/3. Il dettaglio è il seguente:

Rif. Prospetto	Rif. Piano dei Conti Integrato	Valore al 31-12-2021	Valore al 31-12-2022
E24a - Proventi da permessi di costruire	5.2.9.02.01.001 - Permessi di costruire	0,00	503.700,00
E24c - Sopravvenienze attive e insussistenze del passivo	5.2.2.01.01.001 - Insussistenze del passivo	652.838,10	411.004,40
	5.2.3.99.99.001 - Altre sopravvenienze attive	2.760.724,42	1.573.040,05
E24d - Plusvalenze patrimoniali	5.2.4.01.08.999 - Plusvalenza da alienazione di Altre entrate da Plusvalenza da alienazione beni immobili n.a.c.	0,00	19.479,82
E25b - Sopravvenienze passive e insussistenze dell'attivo	5.1.1.03.02.001 - Rimborsi di imposte e tasse correnti	-34.484,81	-20.128,00
	5.1.1.99.99.999 - Altre sopravvenienze passive	0,00	-616,77
	5.1.2.01.01.001 - Insussistenze dell'attivo	-1.066.155,33	-613.640,64

E25d - Altri oneri straordinari	5.1.9.01.01.004 - Rimborsi in conto capitale a Famiglie di somme non dovute o incassate in eccesso	0,00	-833,41
	5.1.9.01.01.005 - Rimborsi in conto capitale a Imprese di somme non dovute o incassate in eccesso	-12.070,35	-896,35

## LE OSSERVAZIONI AL CONTO ECONOMICO

Il Conto Economico dell'esercizio 2022 chiude con un Risultato d'esercizio Positivo di 226.700,63 euro che l'ente propone di portare in compensazione delle riserve negative per beni indisponibili.

COMUNE DI SESTU  
 PROVINCIA DI CAGLIARI  
 CONTO DEL BILANCIO 2022

**Allegato a) - Risultato di amministrazione**

**PROSPETTO DIMOSTRATIVO DEL RISULTATO DI AMMINISTRAZIONE**

		GESTIONE		
		Residui	Competenza	TOTALE
Fondo cassa al 1° Gennaio				21.862.197,01
RISCOSSIONI	(+)	4.292.805,93	20.788.497,93	25.081.303,86
PAGAMENTI	(-)	2.970.014,89	20.073.990,14	23.044.005,03
SALDO DI CASSA AL 31 DICEMBRE	(=)			23.899.495,84
PAGAMENTI per azioni esecutive non regolarizzate al 31 dicembre	(-)			0,00
FONDO DI CASSA AL 31 DICEMBRE	(=)			23.899.495,84
RESIDUI ATTIVI	(+)	14.087.329,77	10.370.274,34	24.457.604,11
<i>di cui derivanti da accertamenti di tributi effettuati sulla base della stima del dipartimento delle finanze</i>		0,00	0,00	0,00
RESIDUI PASSIVI	(-)	1.392.109,29	3.635.430,08	5.027.539,37
FONDO PLURIENNALE VINCOLATO PER SPESE CORRENTI	(-)			1.135.735,86
FONDO PLURIENNALE VINCOLATO PER SPESE IN CONTO CAPITALE	(-)			16.111.587,41
<b>RISULTATO DI AMMINISTRAZIONE AL 31 DICEMBRE 2022(A) (2)</b>	<b>(=)</b>			<b>26.082.237,31</b>

**Composizione del risultato di amministrazione al 31 dicembre 2022**

<b>Parte accantonata</b>	
Fondo crediti di dubbia esigibilità	11.710.401,82
Fondo anticipazioni liquidità	0,00
Fondo perdite società partecipate	254.137,00
Fondo contezioso	1.017.000,00
Altri accantonamenti	156.369,10
Fondo di garanzia debiti commerciali	0,00
<b>Totale parte accantonata (B)</b>	<b>13.137.907,92</b>
<b>Parte vincolata</b>	
Vincoli derivanti dalla legge	1.617.869,51
Vincoli derivanti da Trasferimenti	8.027.702,20
Vincoli derivanti da finanziamenti	827.465,69
Vincoli formalmente attribuiti dall'ente	0,00
Altri vincoli	0,00
<b>Totale parte vincolata (C)</b>	<b>10.473.037,40</b>
<b>Parte destinata agli investimenti</b>	
<b>Totale parte destinata agli investimenti (D)</b>	<b>74.893,01</b>
<b>E) Totale parte disponibile (E=A-B-C-D)</b>	<b>2.396.398,98</b>
<b>Se E è negativo, tale importo è iscritto tra le spese del bilancio di previsione dell'esercizio successivo (5)</b>	

## COMUNE DI SESTU

PROVINCIA DI CAGLIARI

## ELENCO ANALITICO DELLE RISORSE ACCANTONATE NEL RISULTATO DI AMMINISTRAZIONE (\*)

Capitolo di spesa	Descrizione	Risorse accantonate al 1/1/2022	Risorse accantonate applicate al bilancio dell'esercizio 2022 (con segno -)	Risorse accantonate stanziare nella spesa del bilancio dell'esercizio 2022	Variazione accantonamenti effettuata in sede di rendiconto (con segno +/-)	Risorse accantonate nel risultato di amministrazione al 31/12/2022
		(a)	(b)	(c)	(d)	(e)=(a)+(b)+(c)+(d)
<b>Fondo crediti di dubbia esigibilità</b>						
Cap. 9213/0	Fondo crediti difficile esigibilità	12.235.516,04	0,00	2.179.454,06	-2.704.568,28	11.710.401,82
<b>Totale Fondo crediti di dubbia esigibilità</b>		<b>12.235.516,04</b>	<b>0,00</b>	<b>2.179.454,06</b>	<b>-2.704.568,28</b>	<b>11.710.401,82</b>
<b>Fondo perdite società partecipate</b>						
Cap. 9214/0	Fondo rischi copertura perdite società partecipate	254.137,00	0,00	0,00	0,00	254.137,00
<b>Totale Fondo perdite società partecipate</b>		<b>254.137,00</b>	<b>0,00</b>	<b>0,00</b>	<b>0,00</b>	<b>254.137,00</b>
<b>Fondo contenzioso</b>						
Cap. 521/0	FONDO RISCHI PER SPESE LEGALI	1.012.000,00	0,00	5.000,00	0,00	1.017.000,00
<b>Totale Fondo contenzioso</b>		<b>1.012.000,00</b>	<b>0,00</b>	<b>5.000,00</b>	<b>0,00</b>	<b>1.017.000,00</b>
<b>Altri accantonamenti</b>						
Cap. 0/0	Accantonamento per rinnovi contrattuali personale dipendente	150.000,00	0,00	0,00	0,00	150.000,00
Cap. 10/17	FONDO SPESE PER INDENNITA' DI FINE MANDATO DEL SINDACO	3.440,79	0,00	2.928,31	0,00	6.369,10
<b>Totale Altri accantonamenti</b>		<b>153.440,79</b>	<b>0,00</b>	<b>2.928,31</b>	<b>0,00</b>	<b>156.369,10</b>
<b>Totale</b>		<b>13.655.093,83</b>	<b>0,00</b>	<b>2.187.382,37</b>	<b>-2.704.568,28</b>	<b>13.137.907,92</b>

(\*) Le modalità di compilazione delle singole voci del prospetto sono descritte nel paragrafo 13.7.1 del principio applicato della programmazione

COMUNE DI SESTU

PROVINCIA DI CAGLIARI

ELENCO ANALITICO DELLE RISORSE VINCOLATE NEL RISULTATO DI AMMINISTRAZIONE (\*)

Cap. di entrata	Descrizione	Cap. di spesa correlato	Descrizione	Risorse vinc. nel risultato di amministrazione al 1/1/2022	Risorse vincolate applicate al bilancio dell'esercizio 2022	Entrate vincolate accertate nell'esercizio 2022	Impegni eserc. 2022 finanziati da entrate vincolate accertate nell'esercizio o da quote vincolate del risultato di amministrazione	Fondo plur. vinc. al 31/12/2022 finanziato da entrate vincolate accertate nell'esercizio o da quote vincolate del risultato di amministrazione	Cancellazione di residui attivi vincolati o eliminazione del vincolo su quote del risultato di amministrazione (+) e cancellazione di residui passivi finanziati da risorse vincolate (-) (gestione dei residui):	Cancellazione nell'esercizio N di impegni finanziati dal fondo pluriennale vincolato dopo l'approvazione del rendiconto dell'esercizio 2021 non reimpegnati nell'esercizio 2022	Risorse vincolate nel bilancio al 31/12/2022	Risorse vincolate nel risultato di amministrazione al 31/12/2022
				(a)	(b)	(c)	(d)	(e)	(f)	(g)	(h)=(b)+(c)-(d)-(e)+ (g)	(i)=(a)+(c)-(d)-(e)-(f)+(g)
<b>Vincoli derivanti dalla legge</b>												
Cap. 550/28	CONTRIBUTO MINOR GETTITO IMU	Cap. 999999/9/0	Contributo minor gettitoIMU	0,00	0,00	3.681,02	3.681,02	0,00	0,00	0,00	0,00	0,00
Cap. 550/29	TRASFERIMENTO COMPENSATIVO MINORI ENTRATE TOSAP ART.181 COMMA 5 DL.34/2020	Cap. 99999/0	Contributo compensativo TOSAP	0,00	0,00	3.697,89	3.697,89	0,00	0,00	0,00	0,00	0,00
Cap. 554/0	Fondo di Solidarietà Comunale - Sviluppo Servizi Sociali - L. 232/2016 (DM 19/07/22) - Cap. U. 7162	Cap. 7162/0	Prestazioni di Servizi a favore di famiglie e minori - Cap. E 554	0,00	0,00	118.355,18	0,00	118.355,18	0,00	0,00	0,00	0,00
Cap. 555/0	Fondo di Solidarietà Comunale - Trasporto Studenti in Disabilità - L. 232/2016 (DM 30/05/22) - Cap. U. 3459	Cap. 3459/0	Servizio di Trasporto Studenti in disabilità - Cap. E. 555	0,00	0,00	17.377,20	0,00	0,00	0,00	0,00	17.377,20	17.377,20
Cap. 566/0	CONTRIBUTO STATALE 5 PER MILLE IRPEF SECONDO SCELTA DEI CONTRIBUENTI PER LO SVOLGIMENTO DI ATTIVITA' SOCIALI - EROGAZIONE CONTRIBUTI ECONOMICI (CAP.U 7160)	Cap. 7160/0	EROGAZIONE CONTRIBUTI ECONOMICI A FAVORE DI FAMIGLIE E MINORI MEDIANTE UTILIZZO CONTRIBUTO STATALE DEL 5 PER MILLE IRPEF SECONDO SCELTA DEI CONTRIBUENTI (CAP.E 566)	3.330,94	0,00	2.939,07	0,00	0,00	0,00	0,00	2.939,07	6.270,01
Cap. 702/0	Fondo per esercizio delle funzioni fondamentali (art. 106 DL 34 del 2020) (u.cap. 2110)	Cap. 0/0	Fondo funzioni fondamentali - Perdita figurativa TARI 2020	44.839,67	0,00	0,00	0,00	0,00	0,00	0,00	0,00	44.839,67
Cap. 702/0	Fondo per esercizio delle funzioni fondamentali (art. 106 DL 34 del 2020) (u.cap. 2110)	Cap. 999999/0	Fondo per l'esercizio delle funzioni fondamentali	337.360,04	296.521,85	0,00	193.453,37	0,00	0,00	0,00	103.068,48	143.906,67
Cap. 862/0	FONDO PER LE SPESE CORRENTI RELATIVE AL DIRITTO ALLO STUDIO SVILUPPO DELLO SPORT SERVIZI SOCIO-ASSIST. (L.R.25/93)	Cap. 999999/0	FONDO INCENTIVANTE LA PRODUTTIVITA' DEL PERSONALE DIPENDENTE	0,00	0,00	0,00	0,00	0,00	0,00	0,00	0,00	0,00
Cap. 1111/0	SANZIONI AMMINISTRATIVE PECUNIARIE ART.142 C.D.S. (CAP. U 2170;2171;2172;2172-10;9590 - 7382/85)	Cap. 999999/0	INTERVENTI DA PROVENTI CDS art.142	99.326,97	0,00	2.072,35	0,00	0,00	0,00	0,00	2.072,35	101.399,32



Cap. di entrata	Descrizione	Cap. di spesa correlato	Descrizione	Risorse vinc. nel risultato di amministrazione al 1/1/2022	Risorse vincolate applicate al bilancio dell'esercizio 2022	Entrate vincolate accertate nell'esercizio 2022	Impegni eserc. 2022 finanziati da entrate vincolate accertate nell'esercizio o da quote vincolate del risultato di amministrazione	Fondo plur. vinc. al 31/12/2022 finanziato da entrate vincolate accertate nell'esercizio o da quote vincolate del risultato di amministrazione	Cancellazione di residui attivi vincolati o eliminazione del vincolo su quote del risultato di amministrazione (+) e cancellazione di residui passivi finanziati da risorse vincolate (-) (gestione dei residui):	Cancellazione nell'esercizio N di impegni finanziati dal fondo pluriennale vincolato dopo l'approvazione del rendiconto dell'esercizio 2021 non reimpegnati nell'esercizio 2022	Risorse vincolate nel bilancio al 31/12/2022	Risorse vincolate nel risultato di amministrazione al 31/12/2022
				(a)	(b)	(c)	(d)	(e)	(f)	(g)	(h)=(b)+(c)-(d)-(e)+g)	(i)=(a)+(c)-(d)-(e)-(f)+g)
Cap. 1180/0	<b>DIRITTI DI SEGRETERIA</b>	Cap. 999999/0	<b>Diritti di rogito (cap. 300-295_ 285-287)</b>	7.493,57	7.493,57	36.601,67	25.113,59	0,00	0,00	0,00	18.981,65	18.981,65
Cap. 1250/20	<b>PROVENTI DERIVANTI DA VIOLAZIONE AL CODICE DELLA STRADA ART.208 (Cap. U. 475 - 2151 - 2154 - 2159 - 2160 - 7326 - 7351 - 7356 - 7368/1 - 7381/1 - 7382/1 - 7382/11 - 7452 - 9484 - 9485 - 9493 - 9494/2 - 9495 - 9590/2 - 7381/85 - 7382/85 - 7326/85 - 9483/85)</b>	Cap. 999999/0	<b>INTERVENTI DA PROVENTI CDS art.208</b>	501.007,46	29.317,50	158.481,85	23.369,70	0,00	0,00	0,00	164.429,65	636.119,61
Cap. 2491/0	<b>RIMBORSO DELLE SPESE PER LE CONSULTAZIONI ELETTORALI (CAP.U 63-64-64/1-65-66-67)</b>	Cap. 63/0	<b>SPESE PER CONSULTAZIONI ELETTORALI</b>	6.752,34	0,00	115.235,23	106.887,27	0,00	0,00	0,00	8.347,96	15.100,30
Cap. 2505/0	<b>Fondi incentivanti il personale (art. 113 del D.Lgs. 50/2016)</b>	Cap. 999999/0	<b>Fondi incentivanti il personale (art. 113 del D.Lgs. 50/2016) (CAP: 9320/1-9322/1-9323/11)</b>	193.903,40	193.903,40	90.732,71	172.008,34	1.197,45	0,00	0,00	111.430,32	111.430,32
Cap. 2506/0	<b>Fondo innovazione (art. 113 del D.Lgs. 50/2016)</b>	Cap. 999999/0	<b>Fondo innovazione (art. 113 del D.Lgs. 50/2016)</b>	0,00	0,00	5.468,58	0,00	0,00	0,00	0,00	5.468,58	5.468,58
Cap. 3200/0	<b>PROVENTI DERIVANTI DA CONCESSIONI EDILIZIE E DA SANZIONI</b>	Cap. 0/0	<b>Interventi finanziati con oneri concessori</b>	353.904,09	261.241,60	675.291,57	445.120,78	85.701,22	60.530,63	0,00	405.711,17	437.843,03
Cap. 3202/0	<b>PROVENTI DERIVANTI DA ONERI CONCESSORI DA SANATORIA EDILIZIA [QUOTA PARTE CAP. U. 12690/20 - 757/20 (20%)] F.DI L.10/77</b>	Cap. 757/20	<b>COSTI ISTRUTTORIA DOMANDE DI CONCESS.O DI AUTORIZZAZIONE IN SANATORIA (FONDI L.10/77) CAP.3202 Q.P. ENTRATA</b>	5.633,03	0,00	4.673,73	896,35	0,00	0,00	0,00	3.777,38	9.410,41
Cap. 3450/0	<b>Proventi derivanti dalla monetizzazione delle aree per parcheggi in applicazione L.L.RR. 1/2011 e 21/2011 (Cap. U 12700)</b>	Cap. 12700/0	<b>Realizzazione aree parcheggio da proventi derivanti da monetizzazione parcheggi LL.RR.1/2011-21/2011 (Cap. E 3450)</b>	67.722,74	0,00	0,00	0,00	0,00	0,00	0,00	0,00	67.722,74
Cap. 3451/0	<b>Proventi da sanzioni di tutela paesaggistica ai sensi dell'art.4 comma 1 della L.r. 28/1998 da impiegare a specifica destinazione per interventi di riqualificazione immobili soggetti a vincoli paesaggistici (cap. U 12701 e 350/27)</b>	Cap. 12701/0	<b>Interventi di riqualificazione immobili soggetti a vincoli paesaggistici mediante utilizzo dei proventi dalle sanzioni di tutela paesaggistica ai sensi dell'art.4 comma 1 della L.r. 28/1998 (cap.E. 3451)</b>	2.000,00	0,00	0,00	0,00	0,00	0,00	0,00	0,00	2.000,00
<b>Totale Vincoli derivanti dalla legge</b>				<b>1.623.274,25</b>	<b>788.477,92</b>	<b>1.234.608,05</b>	<b>974.228,31</b>	<b>205.253,85</b>	<b>60.530,63</b>	<b>0,00</b>	<b>843.603,81</b>	<b>1.617.869,51</b>
<b>Vincoli derivanti da Trasferimenti</b>												

Cap. di entrata	Descrizione	Cap. di spesa correlato	Descrizione	Risorse vinc. nel risultato di amministrazione al 1/1/2022	Risorse vincolate applicate al bilancio dell'esercizio 2022	Entrate vincolate accertate nell'esercizio 2022	Impegni eserc. 2022 finanziati da entrate vincolate accertate nell'esercizio o da quote vincolate del risultato di amministrazione	Fondo plur. vinc. al 31/12/2022 finanziato da entrate vincolate accertate nell'esercizio o da quote vincolate del risultato di amministrazione	Cancellazione di residui attivi vincolati o eliminazione del vincolo su quote del risultato di amministrazione (+) e cancellazione di residui passivi finanziati da risorse vincolate (-) (gestione dei residui):	Cancellazione nell'esercizio N di impegni finanziati dal fondo pluriennale vincolato dopo l'approvazione del rendiconto dell'esercizio 2021 non reimpegnati nell'esercizio 2022	Risorse vincolate nel bilancio al 31/12/2022	Risorse vincolate nel risultato di amministrazione al 31/12/2022
				(a)	(b)	(c)	(d)	(e)	(f)	(g)	(h)=(b)+(c)-(d)-(e)+g)	(i)=(a)+(c)-(d)-(e)-(f)+g)
Cap. 550/23	Trasferimento fondi statali - art. 39 del D.L. n. 73/2022 - Misure di contrasto all'impatto dello stress pandemico sul benessere psicofisico e sui percorsi di sviluppo e crescita dei minori (Cap. U. 7264)	Cap. 7264/0	Servizi in favore dei Minori - Misure di contrasto all'impatto dello stress pandemico sul benessere psicofisico e sui percorsi di sviluppo e crescita dei minori - Trasferimento fondi statali - art. 39 del D.L. n. 73/2022 - (Cap. E. 550/23)	0,00	0,00	22.314,61	22.309,35	0,00	0,00	0,00	5,26	5,26
Cap. 550/26	Fondo agevolazioni Tari categorie economiche interessate dalle chiusure obbligatorie o dalle restrizioni nell'esercizio delle rispettive attività - art. 6 DI n. 73/2021	Cap. 1489/1	Riduzioni Tari UND Covid-19	137.817,06	0,00	0,00	0,00	0,00	0,00	0,00	0,00	137.817,06
Cap. 561/0	CONTRIBUTO ISTAT PER LA GESTIONE DI INDAGINI STATISTICHE	Cap. 999999/0	INDAGINI ISTAT (1056-1058-1057-1059)	5.114,28	0,00	22.437,50	20.734,50	0,00	403,50	0,00	1.703,00	6.413,78
Cap. 564/0	Contributo per Riparametrazione Indennità Sindaca e Assessori - Legge Regionale n. 3/2022 - Cap. U. 10/18 - U. 10/19	Cap. 99999/0	Indennità Sindaca, Assessori e Presidente del Consiglio - Riparametrazione ai sensi della Legge Regionale n. 3/2022	0,00	0,00	45.627,96	45.627,83	0,00	0,00	0,00	0,13	0,13
Cap. 571/0	Trasferimento statale per il coordinamento pedagogico territoriale e attività formative (Cap. U. 7071)	Cap. 7071/0	Spese per il coordinamento pedagogico territoriale e attività formative (L. n. 107/2015 e D.Lgs. n. 65/2017) (Cap. E. 571)	0,00	0,00	77.897,07	0,00	0,00	0,00	0,00	77.897,07	77.897,07
Cap. 700/0	Contributo RAS per esercitazione Protezione Civile - Rischio Idraulico Idrogeologico (cap. U. 1013)	Cap. 1013/0	Spese per esercitazione Protezione Civile - Rischio Idraulico Idrogeologico (cap. E. 700)	3,42	0,00	0,00	0,00	0,00	0,00	0,00	0,00	3,42
Cap. 701/0	Risorse destinate alla solidarietà alimentare - Emergenza Covid 19 - Ordinanza della Presidenza del Consiglio dei Ministri 658/2020 (u.cap.1016)	Cap. 1016/85	Risorse destinate alla solidarietà alimentare - Emergenza Covid 19 - Ordinanza della Presidenza del Consiglio dei Ministri 658/2020 (AVANZO VINCOLATO e.cap.701)	0,00	0,00	0,00	0,00	0,00	0,00	0,00	0,00	0,00
Cap. 703/0	Fondo finanziamento lavoro straordinario polizia locale (art 115 DL 18 del 2020)( U.cap. 9335)	Cap. 9335/0	Emergenza Covid 19 - Compenso per il lavoro straordinario (e.cap. 703)	0,00	0,00	0,00	0,00	0,00	0,00	0,00	0,00	0,00
Cap. 704/0	Contributo disinfezione e sanificazione (art. 114 DL 18 del 2020)u.cap.1016/6	Cap. 1016/6	Emergenza Covid 19 - Contributo disinfezione e sanificazione (e.cap.704)	313,49	0,00	0,00	0,00	0,00	0,00	0,00	0,00	313,49
Cap. 704/1	Contributo sanificazione seggi elettorali (art. 34 c. 1 DL 104 del 2020)	Cap. 61/0	SPESE PER ELEZIONI AMMINISTRATIVE	1.297,58	0,00	0,00	0,00	0,00	0,00	0,00	0,00	1.297,58
Cap. 705/0	Contributo per il potenziamento dei centri estivi diurni, dei servizi socio educativi territoriali e dei centri con funzione educativa e ricreativa (trasferimenti statali) u.cap.1016/7-1016/8-1016/10-1016/87	Cap. 999999/0	Contributo per il potenziamento dei centri estivi diurni, dei servizi socio educativi territoriali e dei centri con funzione educativa e ricreativa (trasferimenti statali) e.cap.705	46.963,56	46.963,56	0,00	46.963,56	0,00	0,00	0,00	0,00	0,00

Cap. di entrata	Descrizione	Cap. di spesa correlato	Descrizione	Risorse vinc. nel risultato di amministrazione al 1/1/2022	Risorse vincolate applicate al bilancio dell'esercizio 2022	Entrate vincolate accertate nell'esercizio 2022	Impegni eserc. 2022 finanziati da entrate vincolate accertate nell'esercizio o da quote vincolate del risultato di amministrazione	Fondo plur. vinc. al 31/12/2022 finanziato da entrate vincolate accertate nell'esercizio o da quote vincolate del risultato di amministrazione	Cancellazione di residui attivi vincolati o eliminazione del vincolo su quote del risultato di amministrazione (+) e cancellazione di residui passivi finanziati da risorse vincolate (-) (gestione dei residui):	Cancellazione nell'esercizio N di impegni finanziati dal fondo pluriennale vincolato dopo l'approvazione del rendiconto dell'esercizio 2021 non reimpegnati nell'esercizio 2022	Risorse vincolate nel bilancio al 31/12/2022	Risorse vincolate nel risultato di amministrazione al 31/12/2022
				(a)	(b)	(c)	(d)	(e)	(f)	(g)	(h)=(b)+(c)-(d)-(e)+g)	(i)=(a)+(c)-(d)-(e)-(f)+g)
Cap. 706/0	Contributo forfaettario per migrazione dell'anagrafe comunale in ANPR Reg. UE n. 1303/2013 (trasferimenti statali) u.cap.942	Cap. 942/0	Contributo forfaettario per migrazione dell'anagrafe comunale in ANPR Reg. UE n. 1303/2013 (trasferimenti statali) e.cap.706	3.400,00	0,00	0,00	0,00	0,00	0,00	0,00	0,00	3.400,00
Cap. 707/0	Emergenza Covid 19 - indennità di ordine pubblico per la Polizia Locale (u.cap. 9337-9338-9338/10)	Cap. 9338/0	Emergenza Covid 19 - Oneri Indennità di ordine pubblico per la Polizia Locale (e.cap. 707)	52,56	0,00	0,00	0,00	0,00	52,56	0,00	0,00	0,00
Cap. 708/0	Fondo Prefettura maltrattamenti animali per spese correnti(u. cap. 5010/1 - 5010/86)	Cap. 5010/1	Fondo maltrattamenti animali - servizi (e.cap. 708)	0,31	0,00	0,00	0,00	0,00	0,00	0,00	0,00	0,31
Cap. 709/0	Fondo Prefettura maltrattamenti animali per spese di investimento (u.cap. 5010/2 - 5010/87)	Cap. 5010/2	Fondo maltrattamenti animali - spese di investimento (e.cap.709)	13,83	0,00	0,00	0,00	0,00	0,00	0,00	0,00	13,83
Cap. 711/0	Risorse destinate alla solidarietà alimentare e di sostegno alle famiglie per il pagamento dei canoni di locazione e delle utenze domestiche art. 53 DL. n. 73/2021 - Emergenza Covid 19 - (u.cap.1016/9n -1016/89)	Cap. 1016/89	Risorse destinate alla solidarietà alimentare e di sostegno alle famiglie per il pagamento dei canoni di locazione e delle utenze domestiche art. 53 DL. n. 73/2021 - Emergenza Covid 19 - (e.cap.711)	50.140,86	50.140,86	0,00	50.140,86	0,00	0,00	133.254,30	133.254,30	133.254,30
Cap. 712/0	Misure urgenti per il contenimento dei costi dell'energia elettrica e del gas naturale, per lo sviluppo delle energie rinnovabili e per il rilancio delle politiche industriali - Contributo Straordinario agli Enti Locali art. 27, comma 2 del DL 17/2022 convertito con L. 34/2022	Cap. 999999/0	Misure urgenti per il contenimento dei costi dell'energia elettrica e del gas naturale, per lo sviluppo delle energie rinnovabili e per il rilancio delle politiche industriali - Contributo Straordinario agli Enti Locali art. 27, comma 2 del DL 17/2022 convertito con L. 34/2022	0,00	0,00	205.642,80	76.356,64	0,00	0,00	0,00	129.286,16	129.286,16
Cap. 713/0	Fondo Progettazione Enti Locali - Finanziamento RAS Delibera di G.R. 20/23 (Cap. U. 771)	Cap. 771/0	Prestazioni Professionali Per studi di Progettazione - Fondo di Progettazione Enti locali Delibera RAS G.R. 20/23 (Cap E. 713)	0,00	0,00	411.950,93	0,00	0,00	0,00	0,00	411.950,93	411.950,93
Cap. 714/0	Finanziamento RAS - Interventi di recupero ambientale di aree degradate da abbandono rifiuti - L. R. 8/2018 - Cap. U. 772	Cap. 772/0	Interventi di recupero ambientale di aree degradate da abbandono rifiuti - finanziamento RAS - L. R. 8/2018 - Cap. E. 714	0,00	0,00	25.000,00	0,00	0,00	0,00	0,00	25.000,00	25.000,00
Cap. 816/0	CONTRIBUTO RAS PER LA LOTTA AL RANDAGISMO MEDIANTE STIPULA CONVENZIONI CON ASSOC.PROTEZIONISTICHE (CAP.U 9482)L.R.21/94	Cap. 9482/0	INTERVENTO PER LA LOTTA E PREVENZIONE DEL RANDAGISMO (CONTRIBUTO RAS) CAP.E 816 P.V.11	25.585,10	0,00	0,00	0,00	0,00	0,00	0,00	0,00	25.585,10
Cap. 819/0	TRASFERIMENTO REGIONALE A FAVORE DI PERSONE CON HANDICAP GRAVE L.R.162/1998 CAP.U 7244-7275 -7238	Cap. 999999/0	PIANI PERSONALIZZATI DI SOSTEGNO A FAVORE DI PERSONE CON HANDICAP GRAVE L.R.162/1998 CAP.E 819 P.V.31	222.739,16	193.934,03	1.348.355,98	1.339.185,21	0,00	-112.397,69	0,00	203.104,80	344.307,62

Cap. di entrata	Descrizione	Cap. di spesa correlato	Descrizione	Risorse vinc. nel risultato di amministrazione al 1/1/2022	Risorse vincolate applicate al bilancio dell'esercizio 2022	Entrate vincolate accertate nell'esercizio 2022	Impegni eserc. 2022 finanziati da entrate vincolate accertate nell'esercizio o da quote vincolate del risultato di amministrazione	Fondo plur. vinc. al 31/12/2022 finanziato da entrate vincolate accertate nell'esercizio o da quote vincolate del risultato di amministrazione	Cancellazione di residui attivi vincolati o eliminazione del vincolo su quote del risultato di amministrazione (+) e cancellazione di residui passivi finanziati da risorse vincolate (-) (gestione dei residui):	Cancellazione nell'esercizio N di impegni finanziati dal fondo pluriennale vincolato dopo l'approvazione del rendiconto dell'esercizio 2021 non reimpegnati nell'esercizio 2022	Risorse vincolate nel bilancio al 31/12/2022	Risorse vincolate nel risultato di amministrazione al 31/12/2022
				(a)	(b)	(c)	(d)	(e)	(f)	(g)	(h)=(b)+(c)-(d)-(e)+g)	(i)=(a)+(c)-(d)-(e)-(f)+g)
Cap. 823/0	TRASFERIMENTO COMUNE SETTIMO S.PIETRO COMUNE CAPOFILA PLUS 21 PER TIROCINI CON BORSA LAVORO (CAP.U 7267)	Cap. 7267/0	ATTIVAZIONE TIROCINI CON BORSA LAVORO TRASFERIMENTO SOMME COMUNE SETTIMO S.PIETRO ENTE CAPOFILA PLUS 21 (CAP. E 823)	14.407,15	0,00	0,00	0,00	0,00	0,00	0,00	0,00	14.407,15
Cap. 827/0	CONTRIBUTI REGIONALI PER AZIONI DI CONTRASTO ALLA POVERTA' - REIS(ART.35 L.R. 18/2016 (CAP. U 7268 - 7268/1 -7268/2 - 7268/7 -7268/86 - 7268/85 - 7268/87)	Cap. 7268/0	AZIONI DI CONTRASTO ALLA POVERTA' L.R. 2/2007 E ART.8 L.R. 3/2008, L.R. 1/2009 ART.3 (CAP.E 827)	121.642,27	116.203,48	144.305,37	114.722,96	89.127,82	-4.900,00	0,00	56.658,07	66.996,86
Cap. 828/0	Emergenza Covid 19 - Misure straordinarie urgenti a sostegno delle famiglie per fronteggiare l'emergenza economico-sociale derivante dalla pandemia SARS-COV-2 di cui alla Legge regionale n. 12 del 8.4.2020 (U.cap.7290)	Cap. 7290/0	Emergenza Covid 19 - Misure straordinarie urgenti a sostegno delle famiglie per fronteggiare l'emergenza economico-sociale derivante dalla pandemia SARS-COV-2 di cui alla Legge regionale n. 12 del 8.4.2020	260.562,41	103.654,21	86.613,89	49.241,54	0,00	0,00	0,00	141.026,56	297.934,76
Cap. 829/0	Emergenza Covid 19 -Economie REIS 2019 per finanziamento misure straordinarie urgenti a sostegno delle famiglie per fronteggiare l'emergenza economico-sociale derivante dalla pandemia SARS-COV-2 di cui alla Legge regionale n. 12 del 8.4.2020 (U.cap.7268/1)	Cap. 7268/1	Emergenza Covid 19 -Economie REIS 19 per finanziamento misure straordinarie urgenti a sostegno delle famiglie per fronteggiare l'emergenza economico-sociale derivante dalla pandemia SARS-COV-2 di cui alla Legge regionale n. 12 del 8.4.2020 (E.cap.829)	0,00	0,00	0,00	0,00	0,00	0,00	0,00	0,00	0,00
Cap. 833/0	Finanziamento Regionale Programma "Mi prendo cura" - DGR 48/66 del 10.12.2021 - Cap. U. 7127	Cap. 7127/0	Finanziamento Regionale Programma "Mi prendo cura" - DGR 48/66 del 10.12.2021 - Cap. E. 833	0,00	0,00	204.222,63	66.332,62	0,00	0,00	0,00	137.890,01	137.890,01
Cap. 836/0	FSC - Fondo per lo Sviluppo e la Coesione 2007-2013 Premialità di Servizio II - servizi per l'Infanzia - Intervento 8 - Supporto al mantenimento delle Strutture per l'infanzia nei comuni in cui i Servizi sono stati danneggiati dall'Emergenza Covid-19 (Cap. U. 7288)	Cap. 7288/0	FSC - Fondo per lo Sviluppo e la Coesione 2007-2013 Premialità di Servizio II - servizi per l'Infanzia - Intervento 8 - Supporto al mantenimento delle Strutture per l'infanzia nei comuni in cui i Servizi sono stati danneggiati dall'Emergenza Covid-19 (Cap. E. 836)	0,00	0,00	131.121,00	131.121,00	0,00	0,00	0,00	0,00	0,00
Cap. 837/0	FSC - Fondo per lo Sviluppo e la Coesione 2007-2013 Premialità di Servizio II - servizi per l'Infanzia - Intervento 3 - Supporto alla Famiglia, tramite la riformulazione dei Servizi in seguito all'Emergenza Covid-19 (Cap. U. 7289)	Cap. 7289/0	FSC - Fondo per lo Sviluppo e la Coesione 2007-2013 Premialità di Servizio II - servizi per l'Infanzia - Intervento 3 - Supporto alla Famiglia, tramite la riformulazione dei Servizi in seguito all'Emergenza Covid-19 (Cap.E. 837)	0,00	0,00	52.965,00	52.965,00	0,00	0,00	0,00	0,00	0,00

Cap. di entrata	Descrizione	Cap. di spesa correlato	Descrizione	Risorse vinc. nel risultato di amministrazione al 1/1/2022	Risorse vincolate applicate al bilancio dell'esercizio 2022	Entrate vincolate accertate nell'esercizio 2022	Impegni eserc. 2022 finanziati da entrate vincolate accertate nell'esercizio o da quote vincolate del risultato di amministrazione	Fondo plur. vinc. al 31/12/2022 finanziato da entrate vincolate accertate nell'esercizio o da quote vincolate del risultato di amministrazione	Cancellazione di residui attivi vincolati o eliminazione del vincolo su quote del risultato di amministrazione (+) e cancellazione di residui passivi finanziati da risorse vincolate (-) (gestione dei residui):	Cancellazione nell'esercizio N di impegni finanziati dal fondo pluriennale vincolato dopo l'approvazione del rendiconto dell'esercizio 2021 non reimpegnati nell'esercizio 2022	Risorse vincolate nel bilancio al 31/12/2022	Risorse vincolate nel risultato di amministrazione al 31/12/2022
				(a)	(b)	(c)	(d)	(e)	(f)	(g)	(h)=(b)+(c)-(d)-(e)+ (g)	(i)=(a)+(c)-(d)-(e)-(f)+(g)
Cap. 838/0	CONTRIBUTO REGIONALE PER INTERVENTI PER IL SUPPORTO ORGANIZZATIVO DEL SERVIZIO DI ISTRUZIONE PER GLI ALUNNI CON DISABILITA' L.R. 3/2008 ART. 4 C.1 LETT.A. L.R. 1/2009 ART.3 C.18 (CAP.U 7175-7177)	Cap. 7177/0	TRASFERIMENTO A COMUNI PER INTERV.SUPPORTO ORGANIZZATIVO SERVIZIO DI ISTRUZIONE PER GLI ALUNNI CON DISABILITA'.L.R. 05/03/2008 N. 3 ART.4 C.1 LETT. A L.R. 1/2009 ART. 3 C.18 (CAP.E 838)	56.269,43	54.180,00	51.043,17	33.060,60	20.180,00	0,00	0,00	51.982,57	54.072,00
Cap. 850/0	TRASFERIMENTO DELLA REGIONE PER LA BIBLIOTECA (CAP.3790 SPESA)	Cap. 3790/0	SPESE PER LA BIBLIOTECA - FONDI REGIONALI CAP.850 ENTRATA	0,04	0,00	0,00	0,00	0,00	0,00	0,00	0,00	0,04
Cap. 852/0	Assegnazione RAS del Fondo nazionale per il Sistema integrato di educazione e di istruzione dalla nascita sino a sei anni di cui all'annualità 2020 per la copertura delle spese di gestione delle scuole dell'infanzia paritarie (u. cap. 3542)	Cap. 3542/0	Contributi - Assegnazione RAS del Fondo nazionale per il Sistema integrato di educazione e di istruzione dalla nascita sino a sei anni di cui all'annualità 2020 per la copertura delle spese di gestione delle scuole dell'infanzia paritarie (e. cap. 852)	0,00	0,00	0,00	0,00	0,00	0,00	0,00	0,00	0,00
Cap. 854/0	Contributo MIBACT alle biblioteche per acquisto libri . Sostegno all'editoria libraria (u.cap. 3794)	Cap. 3794/0	Contributo MIBACT alle biblioteche per acquisto libri . Sostegno all'editoria libraria (e.cap. 854)	1,52	0,00	8.732,17	8.730,19	0,00	0,00	0,00	1,98	3,50
Cap. 860/0	Assegnazione di contributo a valere sul Fondo di Sviluppo e Coesione 2014-2020. Linea di azione 1.2.2 - Programma di integrazione della mobilità elettrica con le smart city (u. cap.9529)	Cap. 9529/0	Fondodi Sviluppo e Coesione 2014-2020. Linea di azione 1.2.2 - Programma di integrazione della mobilità elettrica con le smart city.Acquisto veicoli elettrici (e.cap. 860)	5.243,40	0,00	0,00	0,00	0,00	0,00	0,00	0,00	5.243,40
Cap. 861/0	FONDO UNICO L.R.2/2007 DESTINATO AL FINANZIAMENTO BORSE DI STUDIO (CAP. U 3440 -3440/10)	Cap. 3440/0	ASSEGNI E BORSE DI STUDIO ED ALTRI INTERVENTI A FAVORE DI STUDENTI (LR 2/07)	648,50	271,25	0,00	250,00	0,00	0,00	0,00	21,25	398,50
Cap. 861/999	FONDO UNICO L.R.2/2007 DESTINATO AL FINANZIAMENTO DELLE SPESE CORRENTI	Cap. 9331/0	ECONOMIE LAVORO STRAORDINARIO (CAP 9331-9332-9332/10)	4.495,67	4.495,67	0,00	4.495,67	0,00	0,00	0,00	0,00	0,00
Cap. 864/0	FONDI STATALI DPCM 320/99 L.448/98 FORNIT.GRAT.SEMIGR.LIBRI DI TESTO STUDENTI SC.MEDIE INF.SECOND.SUP. CAP.U 3571 - 3571/85	Cap. 3571/0	FORNITURA GRATUITA O SEMIGRATUITA DEI LIBRI DI TESTO AGLI STUDENTI SC.MEDIE INF/SECOND.SUPER.L.448/98 CAP.E 864 PV 8	108.492,08	108.492,08	0,00	42.510,88	0,00	0,00	0,00	65.981,20	65.981,20
Cap. 867/0	CONTRIBUTO RAS PER L'ISTITUZIONE E IL FUNZIONAMENTO DELLA SCUOLA CIVICA DI MUSICA U.CAP. 3574	Cap. 3574/0	SPESE PER L'ISTITUZIONE E IL FUNZIONAMENTO DELLA SCUOLA CIVICA DI MUSICA - CONTRIBUTO RAS E.CAP. 867	12.574,10	12.574,10	30.762,00	12.574,10	0,00	0,00	0,00	30.762,00	30.762,00
Cap. 868/0	PIANO REGIONALE INTERV.STRAORD.ASEGN.BORSE DI STUDIO A SOST. SPESA FAMIGLIE X ISTRUZ. L.62/00 ART.1 CAP.U 3572 -3572/85	Cap. 3572/85	PIANO REGIONALE INTERV.STRAORD.ASEGN.BORSE DI STUDIO A SOS- TEGNO SPESA DELLE FAMIGLIE X ISTRUZ.L.62/00 CAP.E 868 PV 38	57.031,99	57.031,99	56.363,00	57.014,10	0,00	0,00	0,00	56.380,89	56.380,89

Cap. di entrata	Descrizione	Cap. di spesa correlato	Descrizione	Risorse vinc. nel risultato di amministrazione al 1/1/2022	Risorse vincolate applicate al bilancio dell'esercizio 2022	Entrate vincolate accertate nell'esercizio 2022	Impegni eserc. 2022 finanziati da entrate vincolate accertate nell'esercizio o da quote vincolate del risultato di amministrazione	Fondo plur. vinc. al 31/12/2022 finanziato da entrate vincolate accertate nell'esercizio o da quote vincolate del risultato di amministrazione	Cancellazione di residui attivi vincolati o eliminazione del vincolo su quote del risultato di amministrazione (+) e cancellazione di residui passivi finanziati da risorse vincolate (-) (gestione dei residui):	Cancellazione nell'esercizio N di impegni finanziati dal fondo pluriennale vincolato dopo l'approvazione del rendiconto dell'esercizio 2021 non reimpegnati nell'esercizio 2022	Risorse vincolate nel bilancio al 31/12/2022	Risorse vincolate nel risultato di amministrazione al 31/12/2022
				(a)	(b)	(c)	(d)	(e)	(f)	(g)	(h)=(b)+(c)-(d)-(e)+g)	(i)=(a)+(c)-(d)-(e)-(f)+g)
Cap. 881/0	CONTRIBUTO REGIONALE PER PROGETTO DI INCLUSIONE SOCIALE DI CUI ALL'ART.17 C.2 L.R.4/2006 (CAP.7223,7223-10,7224, 7291)	Cap. 7224/0	PROGRAMMA SPERIMENTALE DI INCLUSIONE SOCIALE L.R.4/2006 ART. 17 C.2 CONTRIBUTI AL BENEFICIARIO (CAP.E 881)	4.833,00	0,00	36.532,98	36.532,98	0,00	0,00	0,00	0,00	4.833,00
Cap. 882/0	CONTRIBUTO REGIONALE PER PROGETTI PERSONALIZ."RITORNARE A CA SA" DELIB.GR 42/11 DEL 04/10/2006 (CAP.U 7125-7134)P.V.	Cap. 7125/0	PROGETTO PERSONALIZZATO "RITORNARE A CASA" DELIB.GR N. 42/11 DEL 04/10/2006 (CAP.E 882)P.V.	197.281,17	34.427,90	303.395,75	308.537,44	0,00	0,00	0,00	29.286,21	192.139,48
Cap. 884/0	Misura famiglie fornitura panificaz.-formaggi - contributo RAS (u.cap.7227 - 7227/85)	Cap. 7227/0	Contibuti alle famiglie fornitura panificaz.-formaggi (e.cap. 884)	16.030,38	16.030,38	0,00	16.030,38	0,00	0,00	0,00	0,00	0,00
Cap. 885/0	TRASFERIMENTO PROVINCIA TRASPORTO SCOLASTICO ALUNNI CON DISABILITA' FREQUENT.SCUOLA MEDIA SUPERIORE (CAP.U 7129)	Cap. 7129/0	TRASPORTO SCOLASTICO ALUNNI DISABILI SCUOLA MEDIA SUPERIORE FONDI PROVINCIA (CAP.E 885)	7.045,24	3.510,13	22.107,10	3.510,13	20.000,00	3.535,11	0,00	2.107,10	2.107,10
Cap. 888/0	Contributo regionale per inserimento in struttura di minori in esecuzione di provvedimenti dell'autorità giudiziaria (Cap. U 7161)	Cap. 7161/0	Inserimento di minori in struttura in esecuzione di provvedimenti dell'autorità giudiziaria tramite contributo regionale (Cap. E 888)	28.720,01	0,00	0,00	0,00	0,00	-120,48	0,00	0,00	28.840,49
Cap. 891/0	TRASFERIMENTO DI FUNZIONI/RISORSE DA PARTE DELLA RAS TALASSE MICI, EMOFILICI ED EMOLINFOPATICI MALIGNI CAP.U 7201	Cap. 7201/0	PROVVIDENZE A FAVORE DEI TALASSEMICI, DEGLI EMOFILICI E DEGLI EMOLINFOPATICI MALIGNI L.R.27/83 CAP. E 891	154,94	0,00	0,00	0,00	0,00	0,00	0,00	0,00	154,94
Cap. 896/0	PROVVIDENZE ECONOMICHE A FAVORE DI PERSONE AFFETTE DA NEOPLASIA F.DI REGIONALI L.R.9/2004 (CAP.U 7211 - 7211/85)	Cap. 7211/0	L.R.9/2004 PROVVIDENZE ECONOMICHE A FAVORE DI PERSONE AFFETTE DA NEOPLASIA (CAP.E 896)	9.390,65	58,28	2.828,85	2.355,20	0,00	-240,51	0,00	531,93	10.104,81
Cap. 901/0	FINANZIAMENTO REGIONALE L.R. 8/1988 (VEDI CAPITOLO USCITA 7277-7277/85)	Cap. 7277/0	INTERVENTI L.R.8/1989 TRAMITE FINANZIAMENTO REGIONALE (VEDI CAPITOLO ENTRATA 901)	217.915,08	150.815,03	598.387,94	428.164,73	0,00	-619,24	0,00	321.038,24	388.757,53
Cap. 905/0	FINANZIAMENTO RAS CENTRO AGROALIMENTARE DI SESTU (VEDI CAP.U 12240 - 12207 - 12207/85)	Cap. 12207/85	Opere di urbanizzazione primaria della zona G4 in località Magangiosa e relativa viabilità di accesso - Intervento di completamento (AVANZO DI AMMINISTRAZIONE VINCOLATO)	2.409.643,57	2.264.448,14	0,00	0,00	0,00	0,00	0,00	2.264.448,14	2.409.643,57
Cap. 906/0	Finanziamento INPS degli interventi Home Care Premium 2022 (u.cap. 7135-7135/3-7135/4)	Cap. 7135/0	Gestione del progetto Home Care Premium 2022 (e.cap. 906)	0,00	0,00	427.939,10	427.939,10	0,00	0,00	0,00	0,00	0,00
Cap. 906/1	Finanziamento INPS degli interventi Home Care Premium 2019 (u.cap. 7135/1)	Cap. 7135/1	Gestione del progetto Home Care Premium 2019 (e.cap. 906/1 )	0,00	0,00	475.204,64	475.204,64	0,00	0,00	0,00	0,00	0,00
Cap. 910/0	TRASFERIMENTO DELLA REGIONE PER TRASPORTO HANDICAPPATI (VEDI CAP. 7240-7265 - 7265/85 PARTE SPESA)	Cap. 7265/0	SERVIZIO ASSISTENZA E TRASPORTO HANDICAPPATI (L.R.4/88) CAP. E 910	116.266,06	0,00	132.157,53	46.897,36	0,00	0,00	0,00	85.260,17	201.526,23

Cap. di entrata	Descrizione	Cap. di spesa correlato	Descrizione	Risorse vinc. nel risultato di amministrazione al 1/1/2022	Risorse vincolate applicate al bilancio dell'esercizio 2022	Entrate vincolate accertate nell'esercizio 2022	Impegni eserc. 2022 finanziati da entrate vincolate accertate nell'esercizio o da quote vincolate del risultato di amministrazione	Fondo plur. vinc. al 31/12/2022 finanziato da entrate vincolate accertate nell'esercizio o da quote vincolate del risultato di amministrazione	Cancellazione di residui attivi vincolati o eliminazione del vincolo su quote del risultato di amministrazione (+) e cancellazione di residui passivi finanziati da risorse vincolate (-) (gestione dei residui):	Cancellazione N di impegni finanziati dal fondo pluriennale vincolato dopo l'approvazione del rendiconto dell'esercizio 2021 non reimpegnati nell'esercizio 2022	Risorse vincolate nel bilancio al 31/12/2022	Risorse vincolate nel risultato di amministrazione al 31/12/2022
				(a)	(b)	(c)	(d)	(e)	(f)	(g)	(h)=(b)+(c)-(d)-(e)+g)	(i)=(a)+(c)-(d)-(e)-(f)+g)
Cap. 918/0	Contributo per i maggiori oneri sostenuti dai Comuni per l'espletamento delle attività di gestione del bonus elettrico SGATE - Cap. U. 7539	Cap. 7539/0	Contributo per i maggiori oneri sostenuti dai Comuni per l'espletamento delle attività di gestione del bonus elettrico SGATE (Cap. E 918)	4.227,44	0,00	0,00	0,00	0,00	0,00	0,00	0,00	4.227,44
Cap. 1011/0	Finanziamento regionale per il funzionamento del coordinamento pedagogico territoriale DGR n.39/14 del 2020 (u.cap. 7070 - 7070/85)	Cap. 7070/85	Finanziamento regionale per il funzionamento del coordinamento pedagogico territoriale DGR n.39/14 del 2020 (AVANZO VINCOLATO e.cap. 1011)	18.070,52	10.110,00	0,00	6.804,71	3.305,29	0,00	0,00	0,00	7.960,52
Cap. 1065/0	TRASFERIMENTO RAS PROGETTI DI GESTIONE SERVIZI BIBLIOTECARI L.R.14/2006 ART.21 (cap.U 3763-3777)	Cap. 3777/0	TRASFERIMENTO RAS PROGETTI DI GESTIONE SERVIZI BIBLIOTECARI L.R.14/2006 ART.21(cap. E.1065)	148,61	0,00	68.011,94	68.011,94	0,00	0,00	0,00	0,00	148,61
Cap. 1171/0	CONTRIBUTO REG.LE PER ELIMINAZIONE BARRIERE ARCHITETTONICHE L.13/89 (VEDI CAP.4051 - 4079 SPESA)	Cap. 4051/0	CONTRIBUTI PER L'ABBATTIM.DELLE BARRIERE ARCHITETTON.AGLI EDIFICI PRIVATI(L.13 DEL 09/01/89)CAP. 1171 E. P.V.6	14.473,38	14.473,38	0,00	14.473,38	0,00	-5.598,03	0,00	0,00	5.598,03
Cap. 2022/0	Contributo RAS per verifica criticità Reticolo Idrogeografico (L.R. 30/06/2011 n. 12) (Cap. U. 10453/1)	Cap. 10453/1	PRESTAZIONI DI SERVIZI PER VERIFICA CRITICITA' RETICOLO IDROGEOGRAFICO L.R. 30/06/2011 N.12 (CAP E 2022)	0,00	0,00	13.220,56	0,00	0,00	0,00	0,00	13.220,56	13.220,56
Cap. 2105/0	Contributo RAS per la tutela delle minoranze linguistiche L.482/99 (u.cap. 4045)	Cap. 4045/0	Promozione e valorizzazione della lingua sarda - Contributo RAS (e.cap. 2105)	0,00	0,00	0,00	0,00	0,00	0,00	0,00	0,00	0,00
Cap. 2352/1	TRASFERIMENTI REGIONALI PER INTERVENTI DI MANUTENZIONE ORDINARIA E PULIZIA NEI CORSI D'ACQUA (CAPS 11361)	Cap. 11361/0	INTERVENTI DI MANUTENZIONE ORDINARIA E PULIZIA NEI CORSI D'ACQUA RICADENTI NEL TERRITORIO COMUNALE FONDI REGIONALI (CAP.E 2352/1)	730,25	0,00	0,00	0,00	0,00	-1.432,66	2.005,70	2.005,70	4.168,61
Cap. 2497/0	Trasferimento Statale ai sensi della L. 234/2021 art. 1 c. 179 - Potenziamento dei Servizi di assistenza all'autonomia e alla comunicazione per gli alunni con disabilità della scuola dell'infanzia, primaria e secondaria di primo e secondo grado	Cap. 7175/0	Trasferimento Statale ai sensi della L. 234/2021 art. 1 c. 179 - Potenziamento dei Servizi di assistenza all'autonomia e alla comunicazione per gli alunni con disabilità della scuola dell'infanzia, primaria e secondaria di primo e secondo grado	0,00	0,00	33.343,22	0,00	0,00	0,00	0,00	33.343,22	33.343,22
Cap. 2550/0	FINANZIAMENTO REGIONALE PER L'EROGAZIONE DEL CONTRIBUTO ECONOMICO "BONUS NIDI GRATIS" (CAP. U 7280)	Cap. 7280/0	CONTRIBUTI ECONOMICI "BONUS NIDI GRATIS" FINANZIATO TRAMITE FINANZIAMENTO REGIONALE (CAP.E 2550)	91.711,06	44.389,74	91.745,08	58.075,45	0,00	0,00	0,00	78.059,37	125.380,69

Cap. di entrata	Descrizione	Cap. di spesa correlato	Descrizione	Risorse vinc. nel risultato di amministrazione al 1/1/2022	Risorse vincolate applicate al bilancio dell'esercizio 2022	Entrate vincolate accertate nell'esercizio 2022	Impegni eserc. 2022 finanziati da entrate vincolate accertate nell'esercizio o da quote vincolate del risultato di amministrazione	Fondo plur. vinc. al 31/12/2022 finanziato da entrate vincolate accertate nell'esercizio o da quote vincolate del risultato di amministrazione	Cancellazione di residui attivi vincolati o eliminazione del vincolo su quote del risultato di amministrazione (+) e cancellazione di residui passivi finanziati da risorse vincolate (-) (gestione dei residui):	Cancellazione N di impegni finanziati dal fondo pluriennale vincolato dopo l'approvazione del rendiconto dell'esercizio 2021 non reimpegnati nell'esercizio 2022	Risorse vincolate nel bilancio al 31/12/2022	Risorse vincolate nel risultato di amministrazione al 31/12/2022
				(a)	(b)	(c)	(d)	(e)	(f)	(g)	(h)=(b)+(c)-(d)-(e)+g)	(i)=(a)+(c)-(d)-(e)-(f)+g)
Cap. 2552/0	FINANZIAMENTO REGIONALE PER QUOTE SOCIALI RELATIVE ALLE PRESTAZIONI SOCIO-SANITARIE DI RIABILITAZIONE EROGATE IN REGIME RESIDENZIALE E SEMIRESIDENZIALE A FAVORE DI PERSONE NON AUTOSUFFICIENTI E NON ABBIENTI (CAP. U 7079 - 7079/85)	Cap. 7079/0	QUOTE SOCIALI RELATIVE ALLE PRESTAZIONI SOCIO-SANITARIE DI RIABILITAZIONE EROGATE IN REGIME RESIDENZIALE E SEMIRESIDENZIALE A FAVORE DI PERSONE NON AUTOSUFFICIENTI E NON ABBIENTI MEDIANTE CONTRIBUTO RAS (CAP. E 2552)	30.031,00	30.031,00	137.534,85	140.866,02	0,00	0,00	0,00	26.699,83	26.699,83
Cap. 2560/0	Fondi PON per assunzioni a tempo determinato (cap. u. 225 - 226 - 226/10)	Cap. 999999/0	Fondi PON per assunzioni a tempo determinato (cap. E. 2560)	35.597,02	0,00	38.366,23	0,00	0,00	0,00	0,00	38.366,23	73.963,25
Cap. 3084/0	INIZ.LOCALI X LO SVILUP.E L'OCCUPAZ.L.R.37/98 ART 19-ANNUALI TA'2003(CAP.11714-11721/2/3/4/5/6 USCITA).	Cap. 11714/0	INIZ.LOCALI PER LO SVILUP.E L'OCCUPAZ.L.R.37/98 ART 19-ANNUA LITA'2003(CAP.3084 ENTRATA).	1.068,48	0,00	0,00	0,00	0,00	0,00	0,00	0,00	1.068,48
Cap. 3087/0	INIZ.LOCALI X LO SVILUP.E L'OCCUPAZ.L.R.37/98 ART.19 ANNUALI TA' 2004 (CAP.U 11731-11734-11737)	Cap. 11731/0	SISTEM.VERDE ATTREZ.COSTR.CAMPI TENNIS E CALCETTO AREA COMUN NELL'AMBITO INTERV. "COOP.DEDALO" (CAPE 3087)F.DI L.R.37/98	2.273,57	0,00	0,00	0,00	0,00	0,00	0,00	0,00	2.273,57
Cap. 3091/0	CONTRIBUTO R.A.S.IN MATERIA DI POLITICHE GIOVANILI (CAP.11623)	Cap. 11623/0	CENTRO GIOVANI - RIUSO LOCALI E DOTAZIONE DI ARREDI E ATTREZ ZATURE-(CAP.3091)	21.005,26	0,00	0,00	0,00	0,00	0,00	0,00	0,00	21.005,26
Cap. 3131/0	INTEGRAZIONE RAS FINANZIAMENTO PREVISTO PER LA COSTRUZIONE DI UNA COMUNITA' TERAPEUTICA (V.CAP. U 11564)	Cap. 11564/0	COSTRUZIONE DI UNA COMUNITA' PER IL RECUPERO DI TOSSICODIPENDENTI (INTEGRAZIONE FONDI RAS)(CAPE 3131)	20.747,95	0,00	0,00	0,00	0,00	0,00	0,00	0,00	20.747,95
Cap. 3164/0	Trasferimento RAS per intervento di risanamento dell'involucro esterno della Chiesa di Sant'Antonio da Padova (U. 9471)	Cap. 9471/0	Intervento di risanamento dell'involucro esterno della chiesa di Sant'Antonio da Padova (E. cap. 3164)	0,00	0,00	0,00	0,00	0,00	0,00	0,00	0,00	0,00
Cap. 3173/0	TRASFERIMENTI ERARIALI DIVERSI IN CONTO CAPITALE(CAP.U 10407)	Cap. 10407/0	INVESTIMENTI PROTEZIONE CIVILE DA TRASFERIMENTI ERARIALI (CA P.E 3173)	16.868,80	0,00	0,00	0,00	0,00	0,00	0,00	0,00	16.868,80
Cap. 3185/0	FONDO PER GLI INVESTIMENTI (FONDI REGIONALI L.R.2/2007)	Cap. 999999/0	INTERVENTI DI MANUTENZIONE STRAORDINARIA STRADE	437.901,57	256.186,64	90.967,92	0,00	0,00	188.950,72	0,00	347.154,56	339.918,77
Cap. 3232/0	PNRR M5C2 - Investimento 1.2 - CUP: F44H22000130006 - Percorsi di Autonomia per persone con Disabilità (Progetto individualizzato, Abitazione, lavoro) - Deliberazione della Conferenza dei Sindaci del PLUS 21 n. 5 del 19.05.2022 - Cap. U. 9670	Cap. 9670/0	PNRR - M5C2 Investimento 1.2 - CUP: F44H22000130006 - Percorsi di autonomia per persone con Disabilità - Lavori di Adeguamento casa Anziani - Plus 21 Deliberazione n. 5 del 19.05.2022 - Cap. E. 3232	0,00	0,00	300.000,00	0,00	0,00	0,00	0,00	300.000,00	300.000,00



Cap. di entrata	Descrizione	Cap. di spesa correlato	Descrizione	Risorse vinc. nel risultato di amministrazione al 1/1/2022	Risorse vincolate applicate al bilancio dell'esercizio 2022	Entrate vincolate accertate nell'esercizio 2022	Impegni eserc. 2022 finanziati da entrate vincolate accertate nell'esercizio o da quote vincolate del risultato di amministrazione	Fondo plur. vinc. al 31/12/2022 finanziato da entrate vincolate accertate nell'esercizio o da quote vincolate del risultato di amministrazione	Cancellazione di residui attivi vincolati o eliminazione del vincolo su quote del risultato di amministrazione (+) e cancellazione di residui passivi finanziati da risorse vincolate (-) (gestione dei residui):	Cancellazione N di impegni finanziati dal fondo pluriennale vincolato dopo l'approvazione del rendiconto dell'esercizio 2021 non reimpegnati nell'esercizio 2022	Risorse vincolate nel bilancio al 31/12/2022	Risorse vincolate nel risultato di amministrazione al 31/12/2022
				(a)	(b)	(c)	(d)	(e)	(f)	(g)	(h)=(b)+(c)-(d)-(e)+g)	(i)=(a)+(c)-(d)-(e)-(f)+g)
Cap. 3232/1	PNRR - M5C2 Investimento 1.2 – CUP: F44H22000130006 - Percorsi di autonomia per persone con Disabilità - Lavori di Adeguamento casa Anziani - Plus 21 Deliberazione n. 5 del 19.05.2022 - Quota di Cofinanziamento - Cap. U. 9670/2	Cap. 9670/2	PNRR - M5C2 Investimento 1.2 - CUP: F44H22000130006 – Percorsi di autonomia per persone con Disabilità - Lavori di Adeguamento casa Anziani - Plus 21 Deliberazione n. 5 del 19.05.2022 - Quota cofinanziamento comuni Plus 21 - Cap. E 3232/1	0,00	0,00	136.201,56	0,00	0,00	0,00	0,00	136.201,56	136.201,56
Cap. 3234/0	Programma per la Manutenzione e il miglioramento viabilità - allegato 4 - tabella D,DGT. n. 18/85 del 10/06/2022 - Manutenzione straordinaria di strade e piazze del centro Urbano - Cap. U. 10574	Cap. 10574/1	Manutenzione straordinaria di strade e piazze del centro Urbano - Finanziamento RAS - cap. E. 3234	0,00	0,00	500.000,00	0,00	0,00	0,00	0,00	500.000,00	500.000,00
Cap. 3237/0	Finanziamento DGR 16/5 del 06/05/2022 di cui alla Delibera CIPRESS n. 79/2021 per Lavori di Sistemazione funzionale della Strada Comunale "Contonera" - Cap. U. 10573	Cap. 10573/0	Lavori di Sistemazione funzionale della Strada Comunale "Contonera" - Finanziamento DGR 16/5 del 06/05/2022 di cui alla Delibera CIPRESS n. 79/2021 - Cap. E 3237	0,00	0,00	300.000,00	0,00	17.565,65	0,00	0,00	282.434,35	282.434,35
Cap. 3317/0	LAVORI SISTEMAZ.IDRAULICA AMBIENTALE RIO SESTU-I STRALCIO-F. DI REG.LI(CAP.11327 USCITA)	Cap. 11327/85	LAVORI SISTEMAZ.IDRAULICA AMBIENTALE RIO SESTU-I STRALCIO (AVANZO DI AMMINISTRAZIONE)	104,63	0,00	0,00	0,00	0,00	0,00	0,00	0,00	104,63
Cap. 3319/0	LAVORI SISTEM.IDRAULICA AMB.RIO SESTU-II SRALCIO-F.DI REG.LI (CAP.11328 USCITA)	Cap. 11328/85	LAVORI SISTEM.IDRAULICA AMBIENT.RIO SESTU-II STRALCIO-(AVANZO DI AMMINISTRAZIONE)	0,00	0,00	0,00	0,00	0,00	0,00	0,00	0,00	0,00
Cap. 3326/0	Contributo ARGEA per interventi volti a migliorare le condizioni di viabilità rurale e forestale - Lavori di sistemazione della via Nuracada - Cap. U.11266	Cap. 0/0	SPECIFICARE SPESA	0,00	0,00	0,00	0,00	0,00	0,00	0,00	0,00	0,00
Cap. 3326/0	Contributo ARGEA per interventi volti a migliorare le condizioni di viabilità rurale e forestale - Lavori di sistemazione della via Nuracada - Cap. U.11266	Cap. 11266/0	Interventi volti a migliorare le condizioni di viabilità rurale e forestale- Contributo ARGEA- Lavori di sistemazione della via Nuracada - Cap. E 3326	0,00	0,00	200.000,00	1.483,58	198.516,42	0,00	0,00	0,00	0,00
Cap. 3329/0	FINANZIAMENTO RAS 90% ADEGUAMENTO FUNZION.SCUIOLA MEDIA "A.GR AMSCI" SUCCURSALE V.TORINO (CAP.U 9603)DELEGA L.R.6/01-24/87	Cap. 9603/0	LAVORI PER ADEGUAMENTO FUNZION.SC.MEDIA "A.GRAMSCI" SUCCURSA- LE V.TORINO (CAP.E 3329)DELEGA RAS 90% L.R.24/87-6/01 ART.5	1.181,73	0,00	0,00	0,00	0,00	0,00	0,00	0,00	1.181,73
Cap. 3335/0	CONTRIB.RAS PER REDAZ.STUDIO SCALA MAGGIOR DETTAGLIO RISCHIO IDRAULICO(P.A.I.)CAP.10435 USCITA	Cap. 10435/0	REDAZ.STUDIO SCALA MAGGIOR DETTAGLIO AREE RISCHIO IDRAULICO (P.A.I.)F.DI R.A.S.(CAP.3335 ENTRATA).	7.983,62	0,00	0,00	0,00	0,00	0,00	0,00	0,00	7.983,62
Cap. 3349/0	LAVORI SISTEMAZ.IDRAULICA AMBIENTALE RIO SESTU-F. DI REG.LI(CAP.U 11359 USCITA)	Cap. 11359/0	LAVORI SISTEMAZ.IDRAULICA AMBIENTALE RIO SESTU -F. DI REG.LI(CAP.3349 ENTRATA)	0,00	0,00	720.000,00	105.222,37	614.777,63	0,00	0,00	0,00	0,00

Cap. di entrata	Descrizione	Cap. di spesa correlato	Descrizione	Risorse vinc. nel risultato di amministrazione al 1/1/2022	Risorse vincolate applicate al bilancio dell'esercizio 2022	Entrate vincolate accertate nell'esercizio 2022	Impegni eserc. 2022 finanziati da entrate vincolate accertate nell'esercizio o da quote vincolate del risultato di amministrazione	Fondo plur. vinc. al 31/12/2022 finanziato da entrate vincolate accertate nell'esercizio o da quote vincolate del risultato di amministrazione	Cancellazione di residui attivi vincolati o eliminazione del vincolo su quote del risultato di amministrazione (+) e cancellazione di residui passivi finanziati da risorse vincolate (-) (gestione dei residui):	Cancellazione N di impegni finanziati dal fondo pluriennale vincolato dopo l'approvazione del rendiconto dell'esercizio 2021 non reimpegnati nell'esercizio 2022	Risorse vincolate nel bilancio al 31/12/2022	Risorse vincolate nel risultato di amministrazione al 31/12/2022
				(a)	(b)	(c)	(d)	(e)	(f)	(g)	(h)=(b)+(c)-(d)-(e)+g)	(i)=(a)+(c)-(d)-(e)-(f)+g)
Cap. 3351/0	<b>FINANZIAMENTO MINISTERIALE PER INDAGINI DIAGNOSTICHE SCUOLE (CAP. U 9657)</b>	Cap. 9657/0	<b>FINANZIAMENTO MINISTERIALE PER INDAGINI DIAGNOSTICHE SCUOLE (CAP. E 3351)</b>	0,01	0,00	0,00	0,00	0,00	0,01	0,00	0,00	0,00
Cap. 3352/1	Intervento di Manutenzione ordinaria e pulizia nei corsi d'acqua ricadenti nel territorio comunale D.G.R. n. 20/58 del 30.06.2022 (Cap.U 5663/2)	Cap. 5663/2	Intervento di Manutenzione ordinaria e pulizia nei corsi d'acqua ricadenti nel territorio comunale D.G.R. n. 20/58 del 30.06.2022 (Cap. E 3352/1)	0,00	0,00	130.514,41	0,00	0,00	0,00	0,00	130.514,41	130.514,41
Cap. 3355/0	Finanziamento Ministero dell'Interno per realizzazione di investimenti da destinare ad opere pubbliche in materia di efficientamento energetico e sviluppo territoriale (CAP. U.9355 - 9356 - 9357)	Cap. 9355/0	Finanziamento del Ministero dell'Interno per realizzazione di progetti nel campo dell'efficientamento energetico (E .cap. 3355)	40.209,90	0,00	130.000,00	0,00	130.000,00	-713,12	1.306,33	1.306,33	42.229,35
Cap. 3356/0	finanziamento MIUR di cui all'"Avviso pubblico per interventi di adeguamento e di adattamento funzionale degli spazi e delle aule didattiche in conseguenza dell'emergenza sanitaria da COVID - 19"(u.cap.9358)	Cap. 9358/0	Finanziamenti MIUR di cui all'"Avviso pubblico per interventi di adeguamento e di adattamento funzionale degli spazi e delle aule didattiche in conseguenza dell'emergenza sanitaria da COVID - 19"(E. cap.3356)	0,00	0,00	0,00	0,00	0,00	0,00	0,00	0,00	0,00
Cap. 3357/0	PNRR - M5C2 Investimento 2.2 - CUP: H45I22000000006 - Piano Urbano Integrato Città Metropolitana di Cagliari - Paesaggi Sonori - Lotto A: Realizzazione Parco Fluviale - DM 22.04.2022 - Cap. U. 9359	Cap. 9359/0	PNRR - M5C2 Investimento 2.2 - CUP: H45I22000000006 - Piano Urbano Integrato Città Metropolitana di Cagliari - Paesaggi Sonori - Lotto A: Realizzazione Parco Fluviale - DM 22.04.2022 - Cap. E. 3357	0,00	0,00	2.500.000,00	0,00	2.500.000,00	0,00	0,00	0,00	0,00
Cap. 3358/0	PNRR - M5C2 Investimento 2.2 - CUP: H45E22000240006 - Piano Urbano Integrato Città Metropolitana di Cagliari - Paesaggi Sonori - Lotto B: Demolizione Edificio Ex sede ANCR e costruzione Casa della Musica - DM 22.04.2022 - Cap. U. 9360	Cap. 9360/0	PNRR - M5C2 Investimento 2.2- CUP: H45E22000240006 - Piano Urbano Integrato Città Metropolitana di Cagliari - Paesaggi Sonori - Lotto B: Demolizione Edificio Ex sede ANCR e costruzione Casa della Musica - DM 22.04.2022 - Cap. E. 3358	0,00	0,00	1.200.000,00	4.220,48	1.195.608,00	0,00	0,00	171,52	171,52
Cap. 3359/0	Finanziamento delegato RAS Iscol@ 2018/2020 Via Ottaviano Augusto quota Stato (cap. uscita 9659)	Cap. 9659/0	Finanziamento Iscol@ 2018/2020 Via Ottaviano agosto quota stato (Cap. E 3359)	5.854,76	0,00	0,00	0,00	0,00	0,00	0,00	0,00	5.854,76
Cap. 3360/0	Ristrutturazione edificio scolastico scuola materna Via Piave.Efficientamento energetico, riscaldamento, coperture e coibentazioni, sistemazione infissi, caldaia, servizi igienici, abbattimento barriere architettoniche (Finanziamento delegato RAS Iscol@)(Cap. U 9663)	Cap. 9663/0	Ristrutturazione edificio scolastico scuola materna Via Piave.Efficientamento energetico, riscaldamento, coperture e coibentazioni, sistemazione infissi, caldaia, servizi igienici, abbattimento barriere architettoniche (Finanziamento delegato RAS Iscol@)(Cap. E 3360)	0,00	0,00	4.299,70	0,00	0,00	0,00	0,00	4.299,70	4.299,70

Cap. di entrata	Descrizione	Cap. di spesa correlato	Descrizione	Risorse vinc. nel risultato di amministrazione al 1/1/2022	Risorse vincolate applicate al bilancio dell'esercizio 2022	Entrate vincolate accertate nell'esercizio 2022	Impegni eserc. 2022 finanziati da entrate vincolate accertate nell'esercizio o da quote vincolate del risultato di amministrazione	Fondo plur. vinc. al 31/12/2022 finanziato da entrate vincolate accertate nell'esercizio o da quote vincolate del risultato di amministrazione	Cancellazione di residui attivi vincolati o eliminazione del vincolo su quote del risultato di amministrazione (+) e cancellazione di residui passivi finanziati da risorse vincolate (-) (gestione dei residui):	Cancellazione nell'esercizio N di impegni finanziati dal fondo pluriennale vincolato dopo l'approvazione del rendiconto dell'esercizio 2021 non reimpegnati nell'esercizio 2022	Risorse vincolate nel bilancio al 31/12/2022	Risorse vincolate nel risultato di amministrazione al 31/12/2022
				(a)	(b)	(c)	(d)	(e)	(f)	(g)	(h)=(b)+(c)-(d)-(e)+g)	(i)=(a)+(c)-(d)-(e)-(f)+g)
Cap. 3362/0	Ristrutturazione edificio scolastico scuola materna Via Piave.Efficientamento energetico, riscaldamento, coperture e coibentazioni, sistemazione infissi, caldaia, controsoffitto, spazi esterni (Finanziamento delegato RAS Iscol@)(Cap. U 9662)	Cap. 9662/0	Ristrutturazione edificio scolastico scuola materna Via O.Augusto.Efficientamento energetico, riscaldamento, coperture e coibentazioni, sistemazione infissi, caldaia, controsoffitto, spazi esterni (Finanziamento delegato RAS Iscol@)(Cap. E 3362)	60,95	0,00	0,00	0,00	0,00	-426,24	0,00	0,00	487,19
Cap. 3363/0	Ristrutturazione edificio scolastico scuola materna Via Laconi. Efficientamento energetico, riscaldamento, caldaia, sistemazione infissi, coperture, coibentazioni, controsoffitto, servizi igienici, abbattimento barriere architettoniche (Finanziamento delegato RAS Iscol@)(Cap. U 9660)	Cap. 9660/0	Ristrutturazione edificio scolastico scuola materna Via Laconi. Efficientamento energetico, riscaldamento, caldaia, sistemazione infissi, coperture, coibentazioni, controsoffitto, servizi igienici, abbattimento barriere architettoniche (Finanziamento delegato RAS Iscol@)(Cap. E 3363)	0,00	0,00	30,00	0,00	0,00	0,00	0,00	30,00	30,00
Cap. 3366/0	Ristrutturazione edificio scolastico scuola elementare Via Galilei. Efficientamento energetico, riscaldamento, caldaia, sistemazione infissi, coperture, coibentazioni, controsoffitto, servizi igienici, abbattimento barriere architettoniche, spazi esterni (Finanziamento delegato RAS Iscol@)(Cap. U 9666)	Cap. 9666/0	Ristrutturazione edificio scolastico scuola elementare Via Galilei. Efficientamento energetico, riscaldamento, caldaia, sistemazione infissi, coperture, coibentazioni, controsoffitto, servizi igienici, abbattimento barriere architettoniche spazi esterni (Finanziamento delegato RAS Iscol@)(Cap. E 3366)	90,89	0,00	30,00	0,00	0,00	0,00	0,00	30,00	120,89
Cap. 3367/0	Ristrutturazione edificio scolastico scuola elementare Via della Resistenza. Efficientamento energetico, riscaldamento, caldaia, sistemazione infissi, coperture, coibentazioni, controsoffitto, servizi igienici, abbattimento barriere architettoniche, spazi esterni (Finanziamento delegato RAS Iscol@)(Cap. U 9667)	Cap. 9667/0	Ristrutturazione edificio scolastico scuola elementare Via della Resistenza. Efficientamento energetico, riscaldamento, caldaia, sistemazione infissi, coperture, coibentazioni, controsoffitto, servizi igienici, abbattimento barriere architettoniche spazi esterni (Finanziamento delegato RAS Iscol@)(Cap. E 3367)	0,00	0,00	26,91	0,00	0,00	0,00	0,00	26,91	26,91
Cap. 3368/0	Ristrutturazione edificio scolastico scuola media Via Dante. Efficientamento energetico, riscaldamento, caldaia, sistemazione infissi, coperture, coibentazioni, controsoffitto, servizi igienici, abbattimento barriere architettoniche, spazi esterni (Finanziamento delegato RAS Iscol@)(Cap. U 9668)	Cap. 9668/0	Ristrutturazione edificio scolastico scuola media Via Dante. Efficientamento energetico, riscaldamento, caldaia, sistemazione infissi, coperture, coibentazioni, controsoffitto, servizi igienici, abbattimento barriere architettoniche spazi esterni (Finanziamento delegato RAS Iscol@)(Cap. E 3368)	0,00	0,00	29,99	0,00	0,00	0,00	0,00	29,99	29,99

Cap. di entrata	Descrizione	Cap. di spesa correlato	Descrizione	Risorse vinc. nel risultato di amministrazione al 1/1/2022	Risorse vincolate applicate al bilancio dell'esercizio 2022	Entrate vincolate accertate nell'esercizio 2022	Impegni eserc. 2022 finanziati da entrate vincolate accertate nell'esercizio o da quote vincolate del risultato di amministrazione	Fondo plur. vinc. al 31/12/2022 finanziato da entrate vincolate accertate nell'esercizio o da quote vincolate del risultato di amministrazione	Cancellazione di residui attivi vincolati o eliminazione del vincolo su quote del risultato di amministrazione (+) e cancellazione di residui passivi finanziati da risorse vincolate (-) (gestione dei residui):	Cancellazione N di impegni finanziati dal fondo pluriennale vincolato dopo l'approvazione del rendiconto dell'esercizio 2021 non reimpegnati nell'esercizio 2022	Risorse vincolate nel bilancio al 31/12/2022	Risorse vincolate nel risultato di amministrazione al 31/12/2022
				(a)	(b)	(c)	(d)	(e)	(f)	(g)	(h)=(b)+(c)-(d)-(e)+g)	(i)=(a)+(c)-(d)-(e)-(f)+g)
Cap. 3369/0	Ristrutturazione edificio scolastico scuola media Via Torino. Efficientamento energetico, riscaldamento, caldaia, sistemazione infissi, coperture, coibentazioni, controsoffitto, servizi igienici, abbattimento barriere architettoniche, spazi esterni (Finanziamento delegato RAS Iscol@)(Cap. U 9669)	Cap. 9669/0	Ristrutturazione edificio scolastico scuola media Via Torino. Efficientamento energetico, riscaldamento, caldaia, sistemazione infissi, coperture, coibentazioni, controsoffitto, servizi igienici, abbattimento barriere architettoniche, spazi esterni (Finanziamento delegato RAS Iscol@)(Cap. E 3369)	25,95	0,00	0,00	0,00	0,00	0,00	0,00	0,00	25,95
Cap. 3370/0	Piano Triennale di Edilizia Scolastica Iscol@ 2018-2020. Asse II. Fondo nazionale per il Sistema Integrato di Educazione e di Istruzione dalla nascita sino a sei anni (art. 1, commi 180 e 181, lett. e), legge 13 luglio 2015, n. 107 e D.Lgs. 65 del 2017, annualità 2021. Quota Ministero. Cap. U. 8747	Cap. 8747/0	Arredi e Attrezzature per la scuola dell'Infanzia C. Collodi di via O. Augusto - Iscol@_Quota Ministero - Cap. E. 3370	0,00	0,00	23.962,07	0,00	23.962,07	0,00	0,00	0,00	0,00
Cap. 3371/0	Piano Triennale di Edilizia Scolastica Iscol@ 2018-2020. Asse II. Fondo nazionale per il Sistema Integrato di Educazione e di Istruzione dalla nascita sino a sei anni (art. 1, commi 180 e 181, lett. e), legge 13 luglio 2015, n. 107 e D.Lgs. 65 del 2017, annualità 2021. Quota Ras. Cap. U. 8748	Cap. 8748/0	Arredi per la scuola dell'Infanzia C. Collodi di via O. Augusto - Iscol@_Quota Ras - Cap. E. 3371	0,00	0,00	6.037,93	0,00	4.104,66	0,00	0,00	1.933,27	1.933,27
Cap. 3372/0	Piano straordinario di edilizia scolastica ISCOL@. Programma di interventi urgenti di edilizia scolastica ai sensi della Legge Regionale n. 3/2008 art. 4, comma 1, lettera m) e della Legge Regionale n. 3/2009, art. 9, comma 1, lettera a). Interventi di manutenzione straordinaria dell'edificio della Scuola primaria sito in via della Resistenza. Convenzione di finanziamento n. 86 del 01.12.2022 - Cap. U. 8749	Cap. 8749/0	Interventi di Manutenzione Straordinaria dell'edificio della Scuola primaria sito in via della Resistenza. Piano straordinario di edilizia scolastica Iscol@ - Cap. E. 3372	0,00	0,00	114.707,28	114.707,28	0,00	0,00	0,00	0,00	0,00
Cap. 3972/0	CONTRIBUTO REGIONALE PER EROGAZIONE DI AIUTI ECONOMICI AI SOGGETTI DANNEGGIATI DALL'EVENTO ALLUVIONALE DEL 22/10/2008 L.R. 15 DEL 29/10/2008	Cap. 12972/0	CONTRIBUTI AI SOGGETTI DANNEGGIATI DALL'EVENTO ALLUVIONALE DEL GIORNO 22 OTTOBRE 2008 L.R. 15 DEL 29/10/2008 (CAPE 3972)	84.796,63	0,00	0,00	0,00	0,00	0,00	0,00	0,00	84.796,63
Cap. 3973/0	FINANZIAMENTO RECUPERO PRIMARIO L.R. 29/98 "TUTELA E VALORIZZAZIONE CENTRI STORICI DELLA SARDEGNA" BANDO BIDDAS (VEDI CAP. U 12973)	Cap. 12973/0	EROGAZIONE BENEFICIARI FINANZIAMENTO RECUPERO PRIMARIO L.R. 29/98 "TUTELA E VALORIZZAZIONE CENTRI STORICI DELLA SARDEGNA" BANDO BIDDAS (VEDI CAP. E 3973)	40.000,00	0,00	0,00	0,00	0,00	0,00	0,00	0,00	40.000,00

Cap. di entrata	Descrizione	Cap. di spesa correlato	Descrizione	Risorse vinc. nel risultato di amministrazione al 1/1/2022	Risorse vincolate applicate al bilancio dell'esercizio 2022	Entrate vincolate accertate nell'esercizio 2022	Impegni eserc. 2022 finanziati da entrate vincolate accertate nell'esercizio o da quote vincolate del risultato di amministrazione	Fondo plur. vinc. al 31/12/2022 finanziato da entrate vincolate accertate nell'esercizio o da quote vincolate del risultato di amministrazione	Cancellazione di residui attivi vincolati o eliminazione del vincolo su quote del risultato di amministrazione (+) e cancellazione di residui passivi finanziati da risorse vincolate (-) (gestione dei residui):	Cancellazione nell'esercizio N di impegni finanziati dal fondo pluriennale vincolato dopo l'approvazione del rendiconto dell'esercizio 2021 non reimpegnati nell'esercizio 2022	Risorse vincolate nel bilancio al 31/12/2022	Risorse vincolate nel risultato di amministrazione al 31/12/2022
				(a)	(b)	(c)	(d)	(e)	(f)	(g)	(h)=(b)+(c)-(d)-(e)+g)	(i)=(a)+(c)-(d)-(e)-(f)+g)
Cap. 4005/0	Contributo RAS per Lavori Di Ampliamento Ecocentro Comunale - Deliberazione Ass. Difesa dell'Ambiente n. 48/86 del 10.12.2021 - Cap. U. 11391/1	Cap. 11391/1	Lavori di Ampliamento dell'Ecocentro Comunale - Contributo Ras - Cap. E. 4005	0,00	0,00	60.000,00	0,00	60.000,00	0,00	0,00	0,00	0,00
Cap. 4044/0	FONDO NAZIONALE PER IL SOSTEGNO ALL'ACCESSO ALLE ABITAZIONI IN LOCAZIONE.CONTRIBUTI DA L.431/98 ART.11 (CAP.U 10534)	Cap. 10534/0	CONTRIBUTI PER IL SOSTEGNO ALL'ACCESSO ALLE ABITAZIONI IN LOCAZIONE L.9/12/1998 N.431 ART.11 (CAP.E 4044)	374.203,00	374.203,00	500.128,38	374.202,16	0,00	0,00	0,00	500.129,22	500.129,22
Cap. 4141/0	TRASFERIMENTO RAS L.R.2/2007 ART.27 C.2 LETT.F PROGR.2007 COSTRUZIONE NUOVO EDIFICIO SCOLAST.PER INFANZIA(CAP.U 9736)	Cap. 9736/0	COSTRUZIONE DI UN NUOVO EDIFICIO SCOLASTICO PER L'INFANZIA L.R.2/2007 ART.27 C.2 LETT.F (CAP.E. 4141)	463,89	0,00	0,00	0,00	0,00	0,00	0,00	0,00	463,89
Cap. 4142/0	NORME PER LA SEMPLIFICAZIONE AMMINISTRATIVA IN MATERIA DI DIFESA DEL SUOLO (CAP.U 779)	Cap. 779/0	PRESTAZIONE DI SERVIZI PER ADEMPIMENTI DI SEMPLIFICAZIONE AMMINISTRATIVA A DIFESA DEL SUOLO(L.R.15/12/2014 N.33)(CAP.U 4142)	22.603,57	22.603,57	4.524,93	0,00	0,00	0,00	0,00	27.128,50	27.128,50
Cap. 4293/0	Trasferimento regionale per lavori di sistemazione e di riqualificazione funzionale della ex strada statale (rimodulazione accordo di programma ex Centro Agroalimentare (cap.U 11067)	Cap. 11067/0	Lavori di sistemazione e di riqualificazione funzionale della ex strada statale tramite trasferimento regionale (Rimodulazione accordo di programma ex Centro Agroalimentare (cap.E 4293)	237,04	0,00	0,00	0,00	0,00	0,00	0,00	0,00	237,04
Cap. 4306/0	Finanziamento Minsitero dell'Interno per il progetto "Scuole Sicure" (u.cap. 11984)	Cap. 11984/0	Interventi per il progetto "Scuole Sicure" Finanziamento Minsitero dell'Interno - attività di prevenzione e contrasto allo spaccio di sostanze stupefacenti nei pressi degli istituti scolastici (e.cap.4306)	15.560,90	15.560,90	0,00	15.560,90	0,00	0,00	0,00	0,00	0,00
Cap. 4312/0	LavoRAS - PROGRAMMA INTEGRATO PLURIFONDO PER IL LAVORO (U.10515)	Cap. 10515/0	LavoRAS - PROGRAMMA INTEGRATO PLURIFONDO PER IL LAVORO (E.4312)	0,00	0,00	0,00	0,00	0,00	0,00	0,00	0,00	0,00
Cap. 4405/0	Allestimento arredo urbano finanziato con DPCM 17 luglio 2020 - Infrastrutture sociali (CAP.U. 9405)	Cap. 9405/0	Allestimento arredo urbano finanziato con DPCM 17 luglio 2020 - Infrastrutture sociali(e.cap. 4405)	0,00	0,00	98.231,50	48.738,00	49.493,50	0,00	0,00	0,00	0,00
<b>Totale Vincoli derivanti da Trasferimenti</b>				<b>5.430.322,25</b>	<b>3.984.789,32</b>	<b>12.325.823,43</b>	<b>4.871.874,84</b>	<b>4.926.641,04</b>	<b>66.493,93</b>	<b>136.566,33</b>	<b>6.648.663,20</b>	<b>8.027.702,20</b>
<b>Vincoli derivanti da finanziamenti</b>												

Cap. di entrata	Descrizione	Cap. di spesa correlato	Descrizione	Risorse vinc. nel risultato di amministrazione al 1/1/2022	Risorse vincolate applicate al bilancio dell'esercizio 2022	Entrate vincolate accertate nell'esercizio 2022	Impegni eserc. 2022 finanziati da entrate vincolate accertate nell'esercizio o da quote vincolate del risultato di amministrazione	Fondo plur. vinc. al 31/12/2022 finanziato da entrate vincolate accertate nell'esercizio o da quote vincolate del risultato di amministrazione	Cancellazione di residui attivi vincolati o eliminazione del vincolo su quote del risultato di amministrazione (+) e cancellazione di residui passivi finanziati da risorse vincolate (-) (gestione dei residui):	Cancellazione N di impegni finanziati dal fondo pluriennale vincolato dopo l'approvazione del rendiconto dell'esercizio 2021 non reimpegnati nell'esercizio 2022	Risorse vincolate nel bilancio al 31/12/2022	Risorse vincolate nel risultato di amministrazione al 31/12/2022
				(a)	(b)	(c)	(d)	(e)	(f)	(g)	(h)=(b)+(c)-(d)-(e)+(g)	(i)=(a)+(c)-(d)-(e)-(f)+(g)
Cap. 3304/10	MUTUO CASSA DD.PP.PER LA COSTRUZ.DELLA STRADA DI COLLEGAM.V. SAN GEMILIANO-V.COSTA I STRALCIO CAP.U	Cap. 11534/0	LAVORI PER LA COSTRUZIONE DELLA STRADA DI COLLEGAMENTO FRA V SAN GEMILIANO E V.COSTA MUTUO CASSA DD.PP. CAP.E 3304	0,00	0,00	0,00	0,00	0,00	0,00	205.122,18	205.122,18	205.122,18
Cap. 5090/1	MUTUO CASSA DD.PP.PER LAVORI DI SISTEMAZ. STRADE INTERNE DEL CENTRO ABITATO TRATTO V.PIAVE V.G.CESARE (CAP.U 11896)	Cap. 11896/0	LAVORI PER LA SISTEMAZIONE DI STRADE INTERNE DEL CENTRO ABITATO TRATTO V.PIAVE V. G.CESARE(MUTUO CASSA DD.PP.)CAP.E5090	0,00	0,00	0,00	0,00	0,00	0,00	622.343,51	622.343,51	622.343,51
<b>Totale Vincoli derivanti da finanziamenti</b>				<b>0,00</b>	<b>0,00</b>	<b>0,00</b>	<b>0,00</b>	<b>0,00</b>	<b>0,00</b>	<b>827.465,69</b>	<b>827.465,69</b>	<b>827.465,69</b>
<b>Totale risorse vincolate (I=I/1+I/2+I/3+I/4+I/5)</b>				<b>7.053.596,50</b>	<b>4.773.267,24</b>	<b>13.560.431,48</b>	<b>5.846.103,15</b>	<b>5.131.894,89</b>	<b>127.024,56</b>	<b>964.032,02</b>	<b>8.319.732,70</b>	<b>10.473.037,40</b>

Totale quote accantonate riguardanti le risorse vincolate da legge (m/1)	0,00	0,00
Totale quote accantonate riguardanti le risorse vincolate da trasferimenti (m/2)	0,00	0,00
Totale quote accantonate riguardanti le risorse vincolate da finanziamenti (m/3)	0,00	0,00
Totale quote accantonate riguardanti le risorse vincolate dall'ente (m/4)	0,00	0,00
Totale quote accantonate riguardanti le risorse vincolate da altro (m/5)	0,00	0,00
<b>Totale quote accantonate riguardanti le risorse vincolate (m=m/1+m/2+m/3+m/4+m/5)</b>	<b>0,00</b>	<b>0,00</b>
Totale risorse vincolate da legge al netto di quelle che sono state oggetto di accantonamenti (n/1=l/1-m/1)	843.603,81	1.617.869,51
Totale risorse vincolate da trasferimenti al netto di quelle che sono state oggetto di accantonamenti (n/2=l/2-m/2)	6.648.663,20	8.027.702,20
Totale risorse vincolate da finanziamenti al netto di quelle che sono state oggetto di accantonamenti (n/3=l/3-m/3)	827.465,69	827.465,69
Totale risorse vincolate dall'Ente al netto di quelle che sono state oggetto di accantonamenti (n/4=l/4-m/4)	0,00	0,00
Totale risorse vincolate da altro al netto di quelle che sono state oggetto di accantonamenti (n/5=l/5-m/5)	0,00	0,00
<b>Totale risorse vincolate al netto di quelle che sono state oggetto di accantonamenti (n=l-m)</b>	<b>8.319.732,70</b>	<b>10.473.037,40</b>

COMUNE DI SESTU

PROVINCIA DI CAGLIARI

ELENCO ANALITICO DELLE RISORSE DESTINATE AGLI INVESTIMENTI NEL RISULTATO DI AMMINISTRAZIONE (\*)

Cap. di entrata	Descrizione	Cap. di spesa	Descrizione	Risorse destinate agli investim. al 1/1/2022	Entrate destinate agli investimenti accertate nell'esercizio 2022	Impegni eserc. 2022 finanziati da entrate destinate accertate nell'esercizio o da quote destinate del risultato di amministrazione	Fondo plurienn. vinc. al 31/12/2022 finanziato da entrate destinate accertate nell'esercizio o da quote destinate del risultato di amministrazione	Cancellazione di residui attivi costituiti da risorse destinate agli investimenti o eliminazione della destinazione su quote del risultato di amministrazione (+) e cancellazione di residui passivi finanziati da risorse destinate agli investimenti (-) (gestione dei residui)	Risorse destinate agli investim. al 31/12/ 2022
				(a)	(b)	(c)	(d)	(e)	(f)=(a) +(b) - (c)-(d)-(e)
Cap. 135/0	I.C.I. GESTIONE ACCERTAMENTI E LIQUIDAZIONI ANNI PRECEDENTI (ART.11 L.504)	Cap. 0/0	SPESE D INVESTIMENTO FINANZIATE DA AVANZO ECONOMICO (MAGGIORI ENTRATE TRIBUTARIE ACCERTATE ANNI 2006-2014)	112.738,17	0,00	0,00	103.606,29	0,00	9.131,88
Cap. 1284/0	CONCESSIONI CIMITERIALI "IN USO" (Cap. U 11070)	Cap. 11070/0	COSTRUZIONE LOCULI (CAP. E 1284)	0,00	91.578,99	0,00	44.911,00	386,68	46.281,31
Cap. 3065/0	ALIENAZIONE AREE COMUNALI (CAP.12850)	Cap. 0/0	REALIZZAZIONE E MANUTENZIONE OPERE FINANZIATE DA ALIENAZIONE DEL PATRIMONIO DISPONIBILE	68.963,45	19.479,82	0,00	68.963,45	0,00	19.479,82
Cap. 3185/0	FONDO PER GLI INVESTIMENTI (FONDI REGIONALI L.R.2/2007)	Cap. 0/0	REALIZZAZIONE E MANUTENZIONE OPERE FINANZIATE CON FONDO UNICO (EX L.R.25/93)	82.330,26	0,00	0,00	82.330,26	0,00	0,00
<b>Totale</b>				<b>264.031,88</b>	<b>111.058,81</b>	<b>0,00</b>	<b>299.811,00</b>	<b>386,68</b>	<b>74.893,01</b>
Totale quote accantonate nel risultato di amministrazione riguardanti le risorse destinate agli investimenti (g)									0,00
Totale risorse destinate nel risultato di amministrazione al netto di quelle che sono state oggetto di accantonamenti (h = Totale f - g)									74.893,01

COMUNE DI SESTU  
 PROVINCIA DI CAGLIARI  
**VERIFICA EQUILIBRI 2022**  
 EQUILIBRI DI BILANCIO

EQUILIBRIO ECONOMICO-FINANZIARIO		COMPETENZA
A) Fondo pluriennale vincolato per spese correnti iscritto in entrata	( + )	654.384,32
AA ) Recupero disavanzo di amministrazione esercizio precedente	( - )	0,00
B) Entrate titoli 1.00 - 2.00 - 3.00	( + )	21.667.944,28
<i>di cui per estinzione anticipata di prestiti</i>		0,00
C) Entrate Titolo 4.02.06 - Contributi agli investimenti direttamente destinati al rimborso dei prestiti da amministrazioni pubbliche	( + )	0,00
D) Spese Titolo 1.00 - Spese correnti	( - )	18.443.716,08
<i>- di cui spese correnti non ricorrenti finanziate con utilizzo del risultato di amministrazione</i>		0,00
D1) Fondo pluriennale vincolato di parte corrente (di spesa)	( - )	1.135.735,86
E) Spese Titolo 2.04 - Altri trasferimenti in conto capitale	( - )	0,00
E1) Fondo pluriennale vincolato di spesa - titolo 2.04 Altri trasferimenti in conto capitale	( - )	0,00
F1) Spese Titolo 4.00 - Quote di capitale amm.to dei mutui e prestiti obbligazionari	( - )	121.858,15
<i>di cui per estinzione anticipata di prestiti</i>		0,00
F2) Fondo anticipazioni di liquidità		0,00
<b>G) Somma finale (G=A-AA+B+C-D-D1-E-E1-F1-F2)</b>		<b>2.621.018,51</b>
ALTRE POSTE DIFFERENZIALI, PER ECCEZIONI PREVISTE DA NORME DI LEGGE E DAI PRINCIPI CONTABILI, CHE HANNO EFFETTO SULL'EQUILIBRIO EX ARTICOLO 162, COMMA 6, DEL TESTO UNICO DELLE LEGGI SULL'ORDINAMENTO DEGLI ENTI LOCALI		
H) Utilizzo avanzo di amministrazione per spese correnti e per rimborso prestiti	( + )	2.504.320,71
<i>di cui per estinzione anticipata di prestiti</i>		0,00
I) Entrate di parte capitale destinate a spese correnti in base a specifiche disposizioni di legge o dei principi contabili	( + )	503.700,00
<i>di cui per estinzione anticipata di prestiti</i>		0,00
L) Entrate di parte corrente destinate a spese di investimento in base a specifiche disposizioni di legge o dei principi contabili	( - )	188.787,53
M) Entrate da accensione di prestiti destinate a estinzione anticipata dei prestiti	( + )	0,00
<b>O1) RISULTATO DI COMPETENZA DI PARTE CORRENTE ( O1=G+H+I-L+M)</b>		<b>5.440.251,69</b>
- Risorse accantonate di parte corrente stanziata nel bilancio dell'esercizio N	( - )	2.187.382,37
- Risorse vincolate di parte corrente nel bilancio	( - )	3.242.706,43
<b>O2) EQUILIBRIO DI BILANCIO DI PARTE CORRENTE</b>	( - )	<b>10.162,89</b>
- Variazione accantonamenti di parte corrente effettuata in sede di rendiconto(+)/(-)	( - )	-2.704.568,28
<b>O3) EQUILIBRIO COMPLESSIVO DI PARTE CORRENTE</b>		<b>2.714.731,17</b>



COMUNE DI SESTU  
 PROVINCIA DI CAGLIARI  
**VERIFICA EQUILIBRI 2022**  
 EQUILIBRI DI BILANCIO

EQUILIBRIO ECONOMICO-FINANZIARIO		COMPETENZA
P) Utilizzo avanzo di amministrazione per spese di investimento	(+)	4.624.445,19
Q) Fondo pluriennale vincolato per spese in conto capitale iscritto in entrata	(+)	12.556.707,28
R) Entrate Titoli 4.00-5.00-6.00	(+)	7.208.969,98
C) Entrate Titolo 4.02.06 - Contributi agli investimenti direttamente destinati al rimborso dei prestiti da amministrazioni pubbliche	(-)	0,00
I) Entrate di parte capitale destinate a spese correnti in base a specifiche disposizioni di legge o dei principi contabili	(-)	503.700,00
S1) Entrate Titolo 5.02 per Riscossioni crediti di breve termine	(-)	0,00
S2) Entrate Titolo 5.03 per Riscossioni crediti di medio-lungo termine	(-)	0,00
T) Entrate Titolo 5.04 relative a Altre entrate per riduzioni di attività finanziaria	(-)	0,00
L) Entrate di parte corrente destinate a spese di investimento in base a specifiche disposizioni di legge o dei principi contabili	(+)	188.787,53
M) Entrate da accensione di prestiti destinate a estinzione anticipata dei prestiti	(-)	0,00
U) Spese Titolo 2.00 - Spese in conto capitale	(-)	2.861.987,98
U1) Fondo pluriennale vincolato in c/capitale (di spesa)	(-)	16.111.587,41
V) Spese Titolo 3.01 per Acquisizioni di attività finanziarie	(-)	0,00
E) Spese Titolo 2.04 - Altri trasferimenti in conto capitale	(+)	0,00
E1) Fondo pluriennale vincolato di spesa - titolo 2.04 Altri trasferimenti in conto capitale	(+)	0,00
<b>Z1) RISULTATO DI COMPETENZA IN C/CAPITALE ( Z1) = P+Q+R-C-I-S1-S2-T+L-M-U-U1-U2-V+E+E1)</b>		<b>5.101.634,59</b>
Z/1) Risorse accantonate in c/capitale stanziare nel bilancio dell'esercizio N	(-)	0,00
- Risorse vincolate in c/capitale nel bilancio	(-)	5.077.026,27
<b>Z/2) EQUILIBRIO DI BILANCIO IN C/CAPITALE</b>		<b>24.608,32</b>
- Variazione accantonamenti in c/capitale effettuata in sede di rendiconto(+)/(-)	(-)	0,00
<b>Z3) EQUILIBRIO COMPLESSIVO IN CAPITALE</b>		<b>24.608,32</b>

COMUNE DI SESTU  
PROVINCIA DI CAGLIARI  
**VERIFICA EQUILIBRI 2022**  
EQUILIBRI DI BILANCIO

EQUILIBRIO ECONOMICO-FINANZIARIO		COMPETENZA
S1) Entrate Titolo 5.02 per Riscossione crediti di breve termine	(+)	0,00
S2) Entrate Titolo 5.03 per Riscossione crediti di medio-lungo termine	(+)	0,00
T) Entrate Titolo 5.04 relative a Altre entrate per riduzioni di attività finanziarie	(+)	0,00
X1) Spese Titolo 3.02 per Concessione crediti di breve termine	(-)	0,00
X2) Spese Titolo 3.03 per Concessione crediti di medio-lungo termine	(-)	0,00
Y) Spese Titolo 3.04 per Altre spese per incremento di attività finanziarie	(-)	0,00
<b>W1) RISULTATO DI COMPETENZA (W/1 = O1+Z1+S1+S2+T-X1-X2-Y)</b>		<b>10.541.886,28</b>
Risorse accantonate stanziate nel bilancio dell'esercizio N		2.187.382,37
Risorse vincolate nel bilancio		8.319.732,70
<b>W2/EQUILIBRIO DI BILANCIO</b>		<b>34.771,21</b>
Variazione accantonamenti effettuata in sede di rendiconto		-2.704.568,28
<b>W3/EQUILIBRIO COMPLESSIVO</b>		<b>2.739.339,49</b>

**Saldo corrente ai fini della copertura degli investimenti pluriennali:**

O1) Risultato di competenza di parte corrente		5.440.251,69
Utilizzo risultato di amministrazione per il finanziamento di spese correnti ricorrenti e per il rimborso dei prestiti al netto del Fondo anticipazione di liquidità (H)	(-)	2.504.320,71
Entrate non ricorrenti che non hanno dato copertura a impegni	(-)	0,00
- Risorse accantonate di parte corrente stanziate nel bilancio dell'esercizio N (1)	(-)	2.187.382,37
- Variazione accantonamenti di parte corrente effettuata in sede di rendiconto (+)/(-)(2)	(-)	-2.704.568,28
- Risorse vincolate di parte corrente nel bilancio (3)	(-)	3.242.706,43
<b>Equilibrio di parte corrente ai fini della copertura degli investimenti pluriennali.</b>		<b>210.410,46</b>

A) Indicare l'importo iscritto in entrata del conto del bilancio alla corrispondente voce riguardante il fondo pluriennale vincolato.

C) Si tratta delle entrate in conto capitale relative ai soli contributi agli investimenti destinati al rimborso prestiti corrispondenti alla voce del piano dei conti finanziario con codifica E.4.02.06.00.000.

D1) Indicare l'importo complessivo delle voci relative al corrispondente fondo pluriennale vincolato risultante in spesa del conto del bilancio

E) Si tratta delle spese del titolo 2 per trasferimenti in conto capitale corrispondenti alla voce del piano dei conti finanziario con codifica U.2.04.00.00.000.

Q) Indicare l'importo iscritto in entrata del conto del bilancio alla corrispondente voce riguardante il fondo pluriennale vincolato.

S1) Si tratta delle entrate del titolo 5 limitatamente alle riscossioni crediti di breve termine corrispondenti alla voce del piano dei conti finanziario con codifica E.5.02.00.00.000.

S2) Si tratta delle entrate del titolo 5 limitatamente alle riscossioni crediti di medio-lungo termine corrispondenti alla voce del piano dei conti finanziario con codifica E.5.03.00.00.000.

T) Si tratta delle entrate del titolo 5 limitatamente alle altre entrate per riduzione di attività finanziarie corrispondenti alla voce del piano dei conti finanziario con codifica E.5.04.00.00.000.

U1) Indicare l'importo complessivo delle voci relative al corrispondente fondo pluriennale vincolato risultante in spesa del conto del bilancio

X1) Si tratta delle spese del titolo 3 limitatamente alle concessioni di crediti di breve termine corrispondenti alla voce del piano dei conti finanziario con codifica U.3.02.00.00.000.

X2) Si tratta delle spese del titolo 3 limitatamente alle concessioni di crediti di medio-lungo termine corrispondenti alla voce del piano dei conti finanziario con codifica U.3.03.00.00.000.

Y) Si tratta delle spese del titolo 3 limitatamente alle altre spese per incremento di attività finanziarie corrispondenti alla voce del piano dei conti finanziario con codifica U.3.04.00.00.000.

(1) Inserire la quota corrente del totale della colonna c) dell'allegato a/1 "Elenco analitico delle risorse accantonate nel risultato di amministrazione" al netto dell'accantonamento al fondo anticipazioni di liquidità, già considerato ai fini della determinazione del saldo di parte corrente.

(2) Inserire la quota corrente del 1 totale della colonna d) dell'allegato a/1 "Elenco analitico delle risorse accantonate nel risultato di amministrazione" al netto dell'accantonamento al Fondo anticipazioni di liquidità, già considerato ai fini della determinazione.

(3) Inserire l'importo della quota corrente della prima colonna della riga n) dell'allegato a/2 "Elenco analitico delle risorse vincolate nel risultato di amministrazione" al netto delle quote correnti vincolate al 31/12 finanziate dal risultato di amministrazione iniziale.

COMUNE DI SESTU  
 PROVINCIA DI CAGLIARI  
**QUADRO GENERALE RIASSUNTIVO 2022**

ENTRATE	ACCERTAMENTI	INCASSI	SPESE	IMPEGNI	PAGAMENTI
<b>Fondo di cassa all'inizio dell'esercizio</b>		21.862.197,01			
<b>Utilizzo avanzo di amministrazione</b>	7.128.765,90		<b>Disavanzo di amministrazione</b>	0,00	
- di cui Utilizzo Fondo anticipazioni di liquidità	0,00		<b>Disavanzo derivante da debito autorizzato e non contratto ripianato con accensione di prestiti (4)</b>	0,00	
<b>Fondo pluriennale vincolato di parte corrente (1)</b>	654.384,32				
<b>Fondo pluriennale vincolato in c/capitale (1)</b>	12.556.707,28				
- di cui Fondo pluriennale vincolato in c/capitale finanziato	0,00				
<b>Fondo pluriennale vincolato per incremento di attività finanziarie (2)</b>	0,00				
Titolo 1 - Entrate correnti di natura tributaria, contributiva e perequativa	8.271.811,66	7.720.378,14	Titolo 1 - Spese correnti	18.443.716,08	17.672.554,17
			<i>Fondo pluriennale vincolato di parte corrente (2)</i>	<i>1.135.735,86</i>	<i>0,00</i>
Titolo 2 - Trasferimenti correnti	10.874.766,32	9.447.363,37			
Titolo 3 - Entrate extratributarie	2.521.366,30	2.270.856,61			
<i>Fondo pluriennale vincolato per attività finanziarie (*)</i>	0,00	0,00	Titolo 2 - Spese in conto capitale	2.861.987,98	3.023.972,59
Titolo 4 - Entrate in conto capitale	7.208.969,98	3.334.758,71	<i>Fondo pluriennale vincolato in c/capitale (2)</i>	<i>16.111.587,41</i>	<i>0,00</i>
<i>di cui Fondo anticipazioni di liquidità (DL 35/2013 e successive modifiche e rifinanziamenti)</i>	0,00	0,00	<i>- di cui Fondo pluriennale vincolato in c/capitale finanziato da debito</i>	<i>0,00</i>	
Titolo 5 - Entrate da riduzione di attività finanziarie	0,00	26.712,54	Titolo 3 - Spese per incremento di attività finanziarie	0,00	4.695,48
<b>Totale entrate finali.....</b>	<b>28.876.914,26</b>	<b>22.800.069,37</b>	<b>Totale spese finali.....</b>	<b>38.553.027,33</b>	<b>20.701.222,24</b>
Titolo 6 - Accensione di prestiti	0,00	0,00	Titolo 4 - Rimborso di prestiti	121.858,15	121.858,15
			Fondo anticipazioni di liquidità	0,00	0,00
Titolo 7 - Anticipazioni da istituto tesoriere/cassiere	0,00	0,00	Titolo 5 - Chiusura Anticipazioni da istituto tesoriere/cassiere	0,00	0,00
Titolo 9 - Entrate per conto di terzi e partite di giro	2.281.858,01	2.281.234,49	Titolo 7 - Spese per conto terzi e partite di giro	2.281.858,01	2.220.924,64
<b>Totale entrate dell'esercizio</b>	<b>31.158.772,27</b>	<b>25.081.303,86</b>	<b>Totale spese dell'esercizio</b>	<b>40.956.743,49</b>	<b>23.044.005,03</b>
<b>TOTALE COMPLESSIVO ENTRATE</b>	<b>51.498.629,77</b>	<b>46.943.500,87</b>	<b>TOTALE COMPLESSIVO SPESE</b>	<b>40.956.743,49</b>	<b>23.044.005,03</b>
<b>DISAVANZO DELL'ESERCIZIO</b>	<b>0,00</b>		<b>AVANZO DI COMPETENZA/FONDO DI CASSA</b>	<b>10.541.886,28</b>	<b>23.899.495,84</b>
<b>TOTALE A PAREGGIO</b>	<b>51.498.629,77</b>	<b>46.943.500,87</b>	<b>TOTALE A PAREGGIO</b>	<b>51.498.629,77</b>	<b>46.943.500,87</b>

COMUNE DI SESTU  
PROVINCIA DI CAGLIARI  
**QUADRO GENERALE RIASSUNTIVO 2022**

GESTIONE DEL BILANCIO	
a) Avanzo di competenza (+) /Disavanzo di competenza (-)	10.541.886,28
b) Risorse accantonate stanziare nel bilancio dell'esercizio N (+)(8)	2.187.382,37
c) Risorse vincolate nel bilancio (+)(9)	8.319.732,70
d) Equilibrio di bilancio (d=a-b-c)	34.771,21

GESTIONE DEGLI ACCANTONAMENTI IN SEDE DI RENDICONTO	
d)Equilibrio di bilancio (+)/(-)	34.771,21
e)Variazione accantonamenti effettuata in sede di rendiconto(+)/(-)(10)	-2.704.568,28
f) Equilibrio complessivo (f=d-e)	2.739.339,49

Pag.

COMUNE DI SESTU

PROVINCIA DI CAGLIARI

COMPOSIZIONE PER MISSIONI E PROGRAMMI DEL FONDO PLURIENNALE VINCOLATO DELL'ESERCIZIO 2022 DI RIFERIMENTO DEL BILANCIO\*

MISSIONI E PROGRAMMI	Fondo pluriennale vincolato al 31 dicembre dell'esercizio 2021	Spese impegnate negli esercizi precedenti e imputate all'esercizio 2022 e coperte dal fondo pluriennale vincolato	Riaccertamento degli impegni di cui alla lettera b) effettuata nel corso dell'esercizio 2022 (cd. economie di impegno)	Riaccertamento degli impegni di cui alla lettera b) effettuata nel corso dell'esercizio 2022 (cd. economie di impegno)	Riaccertamento degli impegni di cui alla lettera b) effettuata nel corso dell'esercizio 2022 (cd. economie di impegno) su impegni pluriennali finanziati dal FPV e imputati agli esercizi successivi a 2022	Quota del fondo pluriennale vincolato al 31 dicembre dell'esercizio 2021 rinviata all'esercizio 2023 e successivi	Spese impegnate nell'esercizio 2022 con imputazione all'esercizio 2023 e coperte dal fondo pluriennale vincolato	Spese impegnate nell'esercizio 2022 con imputazione all'esercizio 2024 e coperte dal fondo pluriennale vincolato	Spese impegnate nell'esercizio 2022 con imputazione a esercizi successivi a quelli considerati nel bilancio pluriennale e coperte dal fondo pluriennale vincolato	Fondo pluriennale vincolato al 31 dicembre dell'esercizio 2022
	(a)	(b)	(x)	(y)	(c)=(a)-(b)-(x)-(y)	(d)	(e)	(f)	(g)=(c)+(d)+(e)+(f)	
<b>01 MISSIONE 1 Servizi istituzionali e generali e di gestione</b>										
01 Organi istituzionali	540.000,00	182,64	7.176,00	0,00	532.641,36	7.176,00	0,00	0,00	539.817,36	
02 Segreteria generale	23.116,26	21.517,35	1.598,91	0,00	0,00	31.774,19	0,00	0,00	31.774,19	
03 Gestione economica, finanziaria, programmazione e provveditorato	13.572,00	13.572,00	0,00	0,00	0,00	11.102,00	0,00	0,00	11.102,00	
04 Gestione delle entrate tributarie e servizi fiscali	15.601,54	13.387,87	2.213,67	0,00	0,00	13.337,05	0,00	0,00	13.337,05	
05 Gestione dei beni demaniali e patrimoniali	169.352,25	164.205,88	1.608,37	0,00	3.538,00	142.791,77	0,00	0,00	146.329,77	
06 Ufficio tecnico	51.468,24	39.032,65	2.263,63	0,00	10.171,96	47.258,52	0,00	0,00	57.430,48	
08 Statistica e sistemi informativi	3.050,00	3.050,00	0,00	0,00	0,00	3.877,96	0,00	0,00	3.877,96	
10 Risorse umane	18.101,24	485,26	63,42	0,00	17.552,56	2.189,38	892,58	304,87	20.939,39	
11 Altri servizi generali	145.687,33	63.646,18	5,26	0,00	82.035,89	63.745,77	0,00	0,00	145.781,66	
<b>TOTALE MISSIONE 1 Servizi istituzionali e generali e di gestione</b>	<b>979.948,86</b>	<b>319.079,83</b>	<b>14.929,26</b>	<b>0,00</b>	<b>645.939,77</b>	<b>323.252,64</b>	<b>892,58</b>	<b>304,87</b>	<b>970.389,86</b>	
<b>03 MISSIONE 3 Ordine pubblico e sicurezza</b>										
01 Polizia locale e amministrativa	50.285,68	50.285,68	0,00	0,00	0,00	3.668,31	0,00	0,00	3.668,31	
02 Sistema integrato di sicurezza urbana	158.851,97	158.851,97	0,00	0,00	0,00	0,00	0,00	0,00	0,00	
<b>TOTALE MISSIONE 3 Ordine pubblico e sicurezza</b>	<b>209.137,65</b>	<b>209.137,65</b>	<b>0,00</b>	<b>0,00</b>	<b>0,00</b>	<b>3.668,31</b>	<b>0,00</b>	<b>0,00</b>	<b>3.668,31</b>	

MISSIONI E PROGRAMMI		Fondo pluriennale vincolato al 31 dicembre dell'esercizio 2021	Spese impegnate negli esercizi precedenti e imputate all'esercizio 2022 e coperte dal fondo pluriennale vincolato	Riaccertamento degli impegni di cui alla lettera b) effettuata nel corso dell'esercizio 2022 (cd. economie di impegno)	Riaccertamento degli impegni di cui alla lettera b) effettuata nel corso dell'esercizio 2022 (cd. economie di impegno)	Quota del fondo pluriennale vincolato al 31 dicembre dell'esercizio 2021 rinviata all'esercizio 2023 e successivi	Spese impegnate nell'esercizio 2022 con imputazione all'esercizio 2023 e coperte dal fondo pluriennale vincolato	Spese impegnate nell'esercizio 2022 con imputazione all'esercizio 2024 e coperte dal fondo pluriennale vincolato	Spese impegnate nell'esercizio 2022 con imputazione a esercizi successivi a quelli considerati nel bilancio pluriennale e coperte dal fondo pluriennale vincolato	Fondo pluriennale vincolato al 31 dicembre dell'esercizio 2022
		(a)	(b)	(x)	(y)	(c)=(a)-(b)-(x)-(y)	(d)	(e)	(f)	(g)=(c)+(d)+(e)+(f)
04	<b>MISSIONE 4 Istruzione e diritto allo studio</b>									
01	Istruzione prescolastica	361.609,78	168.443,93	165,72	0,00	193.000,13	33.254,78	0,00	0,00	226.254,91
02	Altri ordini di istruzione non universitaria	136.918,92	302,25	124.019,27	0,00	12.597,40	29.237,89	0,00	0,00	41.835,29
06	Servizi ausiliari all'istruzione	159.296,64	18.185,90	42,58	0,00	141.068,16	0,00	0,00	0,00	141.068,16
07	Diritto allo studio	55.000,00	43.004,00	11.996,00	0,00	0,00	0,00	0,00	0,00	0,00
	<b>TOTALE MISSIONE 4 Istruzione e diritto allo studio</b>	<b>712.825,34</b>	<b>229.936,08</b>	<b>136.223,57</b>	<b>0,00</b>	<b>346.665,69</b>	<b>62.492,67</b>	<b>0,00</b>	<b>0,00</b>	<b>409.158,36</b>
05	<b>MISSIONE 5 Tutela e valorizzazione dei beni e attività culturali</b>									
01	Valorizzazione dei beni di interesse storico.	29.595,81	0,00	0,00	0,00	29.595,81	0,00	0,00	0,00	29.595,81
02	Attività culturali e interventi diversi nel settore culturale	22.531,49	22.366,74	164,75	0,00	0,00	2.437.945,91	0,00	0,00	2.437.945,91
	<b>TOTALE MISSIONE 5 Tutela e valorizzazione dei beni e attività culturali</b>	<b>52.127,30</b>	<b>22.366,74</b>	<b>164,75</b>	<b>0,00</b>	<b>29.595,81</b>	<b>2.437.945,91</b>	<b>0,00</b>	<b>0,00</b>	<b>2.467.541,72</b>
06	<b>MISSIONE 6 Politiche giovanili, sport e tempo libero</b>									
01	Sport e tempo libero	1.298.839,87	490.288,78	205,92	0,00	808.345,17	111.419,36	0,00	0,00	919.764,53
	<b>TOTALE MISSIONE 6 Politiche giovanili, sport e tempo libero</b>	<b>1.298.839,87</b>	<b>490.288,78</b>	<b>205,92</b>	<b>0,00</b>	<b>808.345,17</b>	<b>111.419,36</b>	<b>0,00</b>	<b>0,00</b>	<b>919.764,53</b>
08	<b>MISSIONE 8 Assetto del territorio ed edilizia abitativa</b>									
01	Urbanistica e assetto del territorio	315.087,45	50.077,32	90.241,37	0,00	174.768,76	37.692,54	0,00	0,00	212.461,30
	<b>TOTALE MISSIONE 8 Assetto del territorio ed edilizia abitativa</b>	<b>315.087,45</b>	<b>50.077,32</b>	<b>90.241,37</b>	<b>0,00</b>	<b>174.768,76</b>	<b>37.692,54</b>	<b>0,00</b>	<b>0,00</b>	<b>212.461,30</b>
09	<b>MISSIONE 9 Sviluppo sostenibile e tutela del territorio e dell'ambiente</b>									
01	Difesa del suolo	123.547,27	11.038,06	0,00	0,00	112.509,21	838.197,72	0,00	0,00	950.706,93
02	Tutela, valorizzazione e recupero ambientale	16.907,40	14.321,21	0,00	0,00	2.586,19	50.369,00	0,00	0,00	52.955,19
03	Rifiuti	441.535,97	65.752,70	38.538,65	0,00	337.244,62	250.065,18	0,00	0,00	587.309,80
04	Servizio idrico integrato	1.135.387,05	45.644,02	622.410,12	0,00	467.332,91	0,00	0,00	0,00	467.332,91

MISSIONI E PROGRAMMI		Fondo pluriennale vincolato al 31 dicembre dell'esercizio 2021	Spese impegnate negli esercizi precedenti e imputate all'esercizio 2022 e coperte dal fondo pluriennale vincolato	Riaccertamento degli impegni di cui alla lettera b) effettuata nel corso dell'esercizio 2022 (cd. economie di impegno)	Riaccertamento degli impegni di cui alla lettera b) effettuata nel corso dell'esercizio 2022 (cd. economie di impegno)	Quota del fondo pluriennale vincolato al 31 dicembre dell'esercizio 2021 rinviata all'esercizio 2023 e successivi	Spese impegnate nell'esercizio 2022 con imputazione all'esercizio 2023 e coperte dal fondo pluriennale vincolato	Spese impegnate nell'esercizio 2022 con imputazione all'esercizio 2024 e coperte dal fondo pluriennale vincolato	Spese impegnate nell'esercizio 2022 con imputazione a esercizi successivi a quelli considerati nel bilancio pluriennale e coperte dal fondo pluriennale vincolato	Fondo pluriennale vincolato al 31 dicembre dell'esercizio 2022
		(a)	(b)	(x)	(y)	(c)=(a)-(b)-(x)-(y)	(d)	(e)	(f)	(g)=(c)+(d)+(e)+(f)
05	Aree protette, parchi naturali, protezione naturalistica e forestazione	60.177,12	44.342,29	0,00	0,00	15.834,83	35.785,99	0,00	0,00	51.620,82
06	Tutela e valorizzazione delle risorse idriche	0,00	0,00	0,00	0,00	0,00	3.248.219,38	0,00	0,00	3.248.219,38
	<b>TOTALE MISSIONE 9 Sviluppo sostenibile e tutela del territorio e dell'ambiente</b>	<b>1.777.554,81</b>	<b>181.098,28</b>	<b>660.948,77</b>	<b>0,00</b>	<b>935.507,76</b>	<b>4.422.637,27</b>	<b>0,00</b>	<b>0,00</b>	<b>5.358.145,03</b>
10	<b>MISSIONE 10 Trasporti e diritto alla mobilità</b>									
05	Viabilità e infrastrutture stradali	6.636.920,66	776.620,31	1.608.443,65	0,00	4.251.856,70	751.574,87	0,00	0,00	5.003.431,57
	<b>TOTALE MISSIONE 10 Trasporti e diritto alla mobilità</b>	<b>6.636.920,66</b>	<b>776.620,31</b>	<b>1.608.443,65</b>	<b>0,00</b>	<b>4.251.856,70</b>	<b>751.574,87</b>	<b>0,00</b>	<b>0,00</b>	<b>5.003.431,57</b>
11	<b>MISSIONE 11 Soccorso civile</b>									
01	Sistema di protezione civile	46.872,80	32.269,81	0,00	0,00	14.602,99	22.496,59	0,00	0,00	37.099,58
02	Interventi a seguito di calamità naturali	0,00	0,00	0,00	0,00	0,00	3.295,00	0,00	0,00	3.295,00
	<b>TOTALE MISSIONE 11 Soccorso civile</b>	<b>46.872,80</b>	<b>32.269,81</b>	<b>0,00</b>	<b>0,00</b>	<b>14.602,99</b>	<b>25.791,59</b>	<b>0,00</b>	<b>0,00</b>	<b>40.394,58</b>
12	<b>MISSIONE 12 Diritti sociali, politiche sociali e famiglia</b>									
01	Interventi per l'infanzia e i minori e per asili nido	0,00	0,00	0,00	0,00	0,00	58.133,47	63.527,00	0,00	121.660,47
02	Interventi per la disabilità	10.548,77	10.548,77	0,00	0,00	0,00	40.180,00	0,00	0,00	40.180,00
03	Interventi per gli anziani	102,20	102,20	0,00	0,00	0,00	465.878,49	0,00	0,00	465.878,49
04	Interventi per soggetti a rischio di esclusione sociale	38.827,09	10.621,12	8.792,43	0,00	19.413,54	100.097,68	0,00	0,00	119.511,22
09	Servizio necroscopico e cimiteriale	796.883,92	13.586,86	0,01	0,00	783.297,05	44.911,00	0,00	0,00	828.208,05
	<b>TOTALE MISSIONE 12 Diritti sociali, politiche sociali e famiglia</b>	<b>846.361,98</b>	<b>34.858,95</b>	<b>8.792,44</b>	<b>0,00</b>	<b>802.710,59</b>	<b>709.200,64</b>	<b>63.527,00</b>	<b>0,00</b>	<b>1.575.438,23</b>
14	<b>MISSIONE 14 Sviluppo economico e competitività</b>									
02	Commercio - reti distributive - tutela dei consumatori	5.978,00	5.978,00	0,00	0,00	0,00	3.500,00	0,00	0,00	3.500,00
04	Reti e altri servizi di pubblica utilità	0,00	0,00	0,00	0,00	0,00	14.013,70	0,00	0,00	14.013,70
	<b>TOTALE MISSIONE 14 Sviluppo economico e competitività</b>	<b>5.978,00</b>	<b>5.978,00</b>	<b>0,00</b>	<b>0,00</b>	<b>0,00</b>	<b>17.513,70</b>	<b>0,00</b>	<b>0,00</b>	<b>17.513,70</b>

MISSIONI E PROGRAMMI		Fondo pluriennale vincolato al 31 dicembre dell'esercizio 2021	Spese impegnate negli esercizi precedenti e imputate all'esercizio 2022 e coperte dal fondo pluriennale vincolato	Riaccertamento degli impegni di cui alla lettera b) effettuata nel corso dell'esercizio 2022 (cd. economie di impegno)	Riaccertamento degli impegni di cui alla lettera b) effettuata nel corso dell'esercizio 2022 (cd. economie di impegno)	Quota del fondo pluriennale vincolato al 31 dicembre dell'esercizio 2021 rinviata all'esercizio 2023 e successivi	Spese impegnate nell'esercizio 2022 con imputazione all'esercizio 2023 e coperte dal fondo pluriennale vincolato	Spese impegnate nell'esercizio 2022 con imputazione all'esercizio 2024 e coperte dal fondo pluriennale vincolato	Spese impegnate nell'esercizio 2022 con imputazione a esercizi successivi a quelli considerati nel bilancio pluriennale e coperte dal fondo pluriennale vincolato	Fondo pluriennale vincolato al 31 dicembre dell'esercizio 2022
		(a)	(b)	(x)	(y)	(c)=(a)-(b)-(x)-(y)	(d)	(e)	(f)	(g)=(c)+(d)+(e)+(f)
15	<b>MISSIONE 15 Politiche per il lavoro e la formazione professionale</b>									
03	Sostegno all'occupazione	547.834,29	254.114,70	24.303,51	0,00	269.416,08	0,00	0,00	0,00	269.416,08
	<b>TOTALE MISSIONE 15 Politiche per il lavoro e la formazione professionale</b>	547.834,29	254.114,70	24.303,51	0,00	269.416,08	0,00	0,00	0,00	269.416,08
	<b>Totale generale</b>	13.429.489,01	2.605.826,45	2.544.253,24	0,00	8.279.409,32	8.903.189,50	64.419,58	304,87	17.247.323,27





5020000	Tipologia 200: Riscossione crediti di breve termine	0,00	24.488,03	24.488,03	0,00	0,00	0,00
5030000	Tipologia 300: Riscossione crediti di medio-lungo termine	0,00	1.588.952,60	1.588.952,60	0,00	0,00	0,00
5040000	Tipologia 400: Altre entrate per riduzione di attività finanziarie	0,00	0,00	0,00	0,00	0,00	0,00
5000000	<b>TOTALE TITOLO 5</b>	<b>0,00</b>	<b>1.613.440,63</b>	<b>1.613.440,63</b>	<b>0,00</b>	<b>0,00</b>	<b>0,00</b>
	<b>TOTALE GENERALE</b>	<b>6.904.201,84</b>	<b>14.013.899,47</b>	<b>20.918.101,31</b>	<b>11.110.201,20</b>	<b>11.710.401,82</b>	<b>0,56</b>
	<b>DI CUI FONDO CREDITI DI DUBBIA ESIGIBILITA' IN C/CAPITALE</b>	<b>4.593.087,06</b>	<b>1.003.951,53</b>	<b>5.597.038,59</b>	<b>16.873,53</b>	<b>36.292,11</b>	<b>0,01</b>
	<b>DI CUI FONDO CREDITI DI DUBBIA ESIGIBILITA' DI PARTE CORRENTE (n)</b>	<b>2.311.114,78</b>	<b>13.009.947,94</b>	<b>15.321.062,72</b>	<b>11.093.327,67</b>	<b>11.674.109,71</b>	<b>0,76</b>

	TOTALE CREDITI	FONDO SVALUTAZIONE CREDITI
<b>CONFRONTO FONDO CREDITI DI DUBBIA ESIGIBILITA' - FONDO SVALUTAZIONE CREDITI</b>		
RESIDUI ATTIVI NEL CONTO DEL BILANCIO TITOLI DA 1 A 5	20.918.101,31	11.710.401,82
CREDITI STRALCIATI DAL CONTO DEL BILANCIO		
ACCERTAMENTI IMPUTATI AGLI ESERCIZI SUCCESSIVI A QUELLO CUI IL RENDICONTO SI RIFERISCE (m)	0,00	0,00
<b>TOTALE</b>	<b>20.918.101,31</b>	<b>11.710.401,82</b>

\* Il fondo crediti di dubbia esigibilità è un accantonamento del risultato di amministrazione. Non richiedono l'accantonamento a tale fondo: a) i trasferimenti da altre Amministrazioni pubbliche e dall'Unione europea; b) i crediti assistiti da fidejussione; c) le entrate tributarie che, sulla base dei nuovi principi contabili, sono accertate per cassa.

(e) Gli importi della colonna (e) non devono essere inferiori a quelli della colonna (d); se sono superiori le motivazioni della differenza sono indicate nella relazione al rendiconto. Il totale generale della colonna (f) corrisponde all'importo del fondo crediti di dubbia esigibilità accantonato nel risultato di amministrazione.

(g) Indicare il totale generale della colonna c).

(h) Indicare il totale generale della colonna e).

(i) Indicare l'importo complessivo dei crediti stralciati dal conto del bilancio nell'esercizio in corso e negli esercizi precedenti.

(l) corrisponde all'importo della cella (i)

(m) trattasi solo degli accertamenti pluriennali di entrate riguardanti il titolo 5 e gli accertamenti pluriennali derivanti dalla rateizzazione delle entrate dei titoli 1 e 3.

(n) comprende anche l'accantonamento riguardante i crediti del titolo 5

**TABELLA DEI PARAMETRI OBIETTIVI PER COMUNI AI FINI DELL'ACCERTAMENTO DELLA CONDIZIONE DI ENTE STRUTTURALMENTE DEFICITARIO**

COMUNE DI SESTU

PROVINCIA CA

P1	Indicatore 1.1 (Incidenza spese rigide - ripiano disavanzo, personale e debito - su entrate correnti) maggiore del 48%	SI	<del>NO</del>
P2	Indicatore 2.8 (Incidenza degli incassi delle entrate proprie sulle previsioni definitive di parte corrente) minore del 22%	SI	<del>NO</del>
P3	Indicatore 3.2 (Anticipazioni chiuse solo contabilmente) maggiore di 0	SI	<del>NO</del>
P4	Indicatore 10.3 (Sostenibilita' debiti finanziari) maggiore del 16%	SI	<del>NO</del>
P5	Indicatore 12.4 (Sostenibilita' disavanzo effettivamente a carico dell'esercizio) maggiore dell'1,20%	SI	<del>NO</del>
P6	Indicatore 13.1 (Debiti riconosciuti e finanziati) maggiore dell'1%	SI	<del>NO</del>
P7	[Indicatore 13.2 (Debiti in corso di riconoscimento) + Indicatore 13.3 (Debiti riconosciuti e in corso di finanziamento)] maggiore dello 0,60%	SI	<del>NO</del>
P8	Indicatore concernente l'effettiva capacita' di riscossione (riferito al totale delle entrate) minore del 47%	SI	<del>NO</del>

Gli enti locali che presentano almeno la metà dei parametri deficitari (la condizione "SI" identifica il parametro deficitario) sono strutturalmente deficitari ai sensi dell'articolo 242, comma 1, Tuel.

Sulla base dei parametri suindicati l'ente è da considerarsi in condizioni strutturalmente deficitarie	SI	<del>NO</del>
--	----	---------------

COMUNE DI SESTU

PROVINCIA DI CAGLIARI

CONTO DEL BILANCIO - RIEPILOGO GENERALE DELLE ENTRATE 2022

TITOLO	DENOMINAZIONE	RESIDUI ATTIVI AL 1/1/2022 (RS)		RISCOSSIONI IN C/RESIDUI (RR)		RIACCERTAMENTI RESIDUI (R)		RESIDUI ATTIVI DA ESERCIZI PRECEDENTI (EP = RS -RR+R)	
		PREVISIONI DEFINITIVE DI COMPETENZA (CP)		RISCOSSIONI IN C/COMPETENZA (RC)		ACCERTAMENTI (A)		MAGGIORI O MINORI ENTRATE DI COMPETENZA =A-CP	
		PREVISIONI DEFINITIVE DI CASSA (CS)		TOTALE RISCOSSIONI (TR=RR+RC)		MAGGIORI O MINORI ENTRATE DI CASSA =TR-CS		TOTALE RESIDUI ATTIVI DA RIPORTARE (TR=EP+EC)	
	FONDO PLURIENNALE VINCOLATO PER SPESE CORRENTI (1)	CP	654.384,32						
	FONDO PLURIENNALE VINCOLATO PER SPESE IN CONTO CAPITALE (1)	CP	12.556.707,28						
	UTILIZZO AVANZO DI AMMINISTRAZIONE (2)	CP	7.128.765,90						
	- di cui Utilizzo Fondo anticipazioni di liquidità	CP	0,00						
<b>TITOLO 1</b>	<b>ENTRATE CORRENTI DI NATURA TRIBUTARIA, CONTRIBUTIVA E PEREQUATIVA</b>	RS	11.903.899,78	RR	2.913.787,57	R	-63.458,97	EP	8.926.653,24
		CP	8.932.327,25	RC	4.806.590,57	A	8.271.811,66	EC	3.465.221,09
		CS	20.836.227,03	TR	7.720.378,14	CS	-13.115.848,89	TR	12.391.874,33
<b>TITOLO 2</b>	<b>TRASFERIMENTI CORRENTI</b>	RS	75.724,83	RR	54.126,07	R	-9.576,09	EP	12.022,67
		CP	12.598.447,63	RC	9.393.237,30	A	10.874.766,32	EC	1.481.529,02
		CS	12.674.172,46	TR	9.447.363,37	CS	-3.226.809,09	TR	1.493.551,69
<b>TITOLO 3</b>	<b>ENTRATE EXTRATRIBUTARIE</b>	RS	3.107.139,23	RR	579.076,07	R	-70.231,76	EP	2.457.831,40
		CP	2.877.881,75	RC	1.691.780,54	A	2.521.366,30	EC	829.585,76
		CS	5.985.020,98	TR	2.270.856,61	CS	-3.714.164,37	TR	3.287.417,16
<b>TITOLO 4</b>	<b>ENTRATE IN CONTO CAPITALE</b>	RS	3.000.451,30	RR	718.875,79	R	-1.277.623,98	EP	1.003.951,53
		CP	7.384.249,08	RC	2.615.882,92	A	7.208.969,98	EC	4.593.087,06
		CS	10.384.700,38	TR	3.334.758,71	CS	-7.049.941,67	TR	5.597.038,59
<b>TITOLO 5</b>	<b>ENTRATE DA RIDUZIONE DI ATTIVITA' FINANZIARIE</b>	RS	1.640.153,17	RR	26.712,54	R	0,00	EP	1.613.440,63
		CP	0,00	RC	0,00	A	0,00	EC	0,00
		CS	1.640.153,17	TR	26.712,54	CS	-1.613.440,63	TR	1.613.440,63
<b>TITOLO 6</b>	<b>ACCENSIONE PRESTITI</b>	RS	73.430,30	RR	0,00	R	0,00	EP	73.430,30
		CP	0,00	RC	0,00	A	0,00	EC	0,00
		CS	73.430,30	TR	0,00	CS	-73.430,30	TR	73.430,30
<b>TITOLO 7</b>	<b>ANTICIPAZIONI DA ISTITUTO TESORIERE/CASSIERE</b>	RS	0,00	RR	0,00	R	0,00	EP	0,00
		CP	0,00	RC	0,00	A	0,00	EC	0,00
		CS	0,00	TR	0,00	CS	0,00	TR	0,00
<b>TITOLO 9</b>	<b>ENTRATE PER CONTO TERZI E PARTITE DI GIRO</b>	RS	28.783,31	RR	227,89	R	-28.555,42	EP	0,00
		CP	3.513.500,00	RC	2.281.006,60	A	2.281.858,01	EC	851,41
		CS	3.542.283,31	TR	2.281.234,49	CS	-1.261.048,82	TR	851,41

COMUNE DI SESTU

PROVINCIA DI CAGLIARI

**CONTO DEL BILANCIO - RIEPILOGO GENERALE DELLE ENTRATE 2022**

TITOLO	DENOMINAZIONE	RESIDUI ATTIVI AL 1/1/2022 (RS)		RISCOSSIONI IN C/RESIDUI (RR)		RIACCERTAMENTI RESIDUI (R)				RESIDUI ATTIVI DA ESERCIZI PRECEDENTI (EP = RS -RR+R)	
		PREVISIONI DEFINITIVE DI COMPETENZA (CP)		RISCOSSIONI IN C/COMPETENZA (RC)		ACCERTAMENTI (A)		MAGGIORI O MINORI ENTRATE DI COMPETENZA =A-CP		RESIDUI ATTIVI DA ESERCIZIO DI COMPETENZA (EC=A-RC)	
		PREVISIONI DEFINITIVE DI CASSA (CS)		TOTALE RISCOSSIONI (TR=RR+RC)		MAGGIORI O MINORI ENTRATE DI CASSA =TR-CS				TOTALE RESIDUI ATTIVI DA RIPORTARE (TR=EP+EC)	
<b>TOTALE TITOLI</b>	<b>RS</b>	19.829.581,92	<b>RR</b>	4.292.805,93	<b>R</b>	-1.449.446,22			<b>EP</b>	14.087.329,77	
	<b>CP</b>	35.306.405,71	<b>RC</b>	20.788.497,93	<b>A</b>	31.158.772,27	<b>CP</b>	-4.147.633,44	<b>EC</b>	10.370.274,34	
	<b>CS</b>	55.135.987,63	<b>TR</b>	25.081.303,86	<b>CS</b>	-30.054.683,77			<b>TR</b>	24.457.604,11	
<b>TOTALE GENERALE DELLE ENTRATE</b>	<b>RS</b>	19.829.581,92	<b>RR</b>	4.292.805,93	<b>R</b>	-1.449.446,22			<b>EP</b>	14.087.329,77	
	<b>CP</b>	55.646.263,21	<b>RC</b>	20.788.497,93	<b>A</b>	31.158.772,27	<b>CP</b>	-4.147.633,44	<b>EC</b>	10.370.274,34	
	<b>CS</b>	55.135.987,63	<b>TR</b>	25.081.303,86	<b>CS</b>	-30.054.683,77			<b>TR</b>	24.457.604,11	

COMUNE DI SESTU

PROVINCIA DI CAGLIARI

CONTO DEL BILANCIO - RIEPILOGO GENERALE DELLE SPESE 2022

MISSIONE, PROGRAMMA, TITOLO	DENOMINAZIONE	RESIDUI PASSIVI AL 1/1/2022 (RS)		PAGAMENTI IN C/RESIDUI (PR)		RIACCERTAMENTO RESIDUI (R)				RESIDUI PASSIVI DA ESERCIZI PRECEDENTI (EP=RS-PR+R)		
		PREVISIONI DEFINITIVE DI COMPETENZA (CP)		PAGAMENTI IN C/COMPETENZA (PC)		IMPEGNI (I)		ECONOMIE DI COMPETENZA (ECP=CP-I-FPV)		RESIDUI PASSIVI DA ESERCIZIO DI COMPETENZA (EC= I - PC)		
		PREVISIONI DEFINITIVE DI CASSA (CS)		TOTALE PAGAMENTI (TP=PR+PC)		FONDO PLURIENNALE VINCOLATO (FPV)				TOTALE RESIDUI PASSIVI DA RIPORTARE (TR=EP+EC)		
<b>DISAVANZO DI AMMINISTRAZIONE</b>		CP	0,00									
<b>TITOLO 1</b>	<b>SPESE CORRENTI</b>	RS	3.589.730,09	PR	2.262.607,28	R	-359.968,71			EP	967.154,10	
		CP	27.635.710,65	PC	15.409.946,89	I	18.443.716,08	ECP	8.056.258,71	EC	3.033.769,19	
		CS	32.156.087,24	TP	17.672.554,17	FPV	1.135.735,86			TR	4.000.923,29	
<b>TITOLO 2</b>	<b>SPESE IN CONTO CAPITALE</b>	RS	1.054.990,50	PR	695.453,37	R	-21.265,29			EP	338.271,84	
		CP	24.375.194,41	PC	2.328.519,22	I	2.861.987,98	ECP	5.401.619,02	EC	533.468,76	
		CS	25.027.821,56	TP	3.023.972,59	FPV	16.111.587,41			TR	871.740,60	
<b>TITOLO 3</b>	<b>INCREMENTO DI ATTIVITA' FINANZIARIE</b>	RS	4.695,48	PR	4.695,48	R	0,00			EP	0,00	
		CP	0,00	PC	0,00	I	0,00	ECP	0,00	EC	0,00	
		CS	4.695,48	TP	4.695,48	FPV	0,00			TR	0,00	
<b>TITOLO 4</b>	<b>Rimborso di prestiti</b>	RS	0,00	PR	0,00	R	0,00			EP	0,00	
		CP	121.858,15	PC	121.858,15	I	121.858,15	ECP	0,00	EC	0,00	
		CS	121.858,15	TP	121.858,15	FPV	0,00			TR	0,00	
<b>TITOLO 5</b>	<b>CHIUSURA DI ANTICIPAZIONI RICEVUTE DA ISTITUTO TESORIERE/CASSIERE</b>	RS	0,00	PR	0,00	R	0,00			EP	0,00	
		CP	0,00	PC	0,00	I	0,00	ECP	0,00	EC	0,00	
		CS	0,00	TP	0,00	FPV	0,00			TR	0,00	
<b>TITOLO 7</b>	<b>SPESE PER CONTO TERZI E PARTITE DI GIRO</b>	RS	123.712,51	PR	7.258,76	R	-29.770,40			EP	86.683,35	
		CP	3.513.500,00	PC	2.213.665,88	I	2.281.858,01	ECP	1.231.641,99	EC	68.192,13	
		CS	3.641.485,23	TP	2.220.924,64	FPV	0,00			TR	154.875,48	
	<b>TOTALE TITOLI</b>	RS	4.773.128,58	PR	2.970.014,89	R	-411.004,40			EP	1.392.109,29	
		CP	55.646.263,21	PC	20.073.990,14	I	23.709.420,22	ECP	14.689.519,72	EC	3.635.430,08	
		CS	60.951.947,66	TP	23.044.005,03	FPV	17.247.323,27			TR	5.027.539,37	
	<b>TOTALE GENERALE DELLE SPESE</b>	RS	4.773.128,58	PR	2.970.014,89	R	-411.004,40			EP	1.392.109,29	
		CP	55.646.263,21	PC	20.073.990,14	I	23.709.420,22	ECP	14.689.519,72	EC	3.635.430,08	
		CS	60.951.947,66	TP	23.044.005,03	FPV	17.247.323,27			TR	5.027.539,37	

COMUNE DI SESTU

PROVINCIA DI CAGLIARI

**CONTO DEL BILANCIO - GESTIONE DELLE ENTRATE 2022**

TITOLO TIPOLOGIA	DENOMINAZIONE	RESIDUI ATTIVI AL 1/1/2022 (RS)		RISCOSSIONI IN C/RESIDUI (RR)		RIACCERTAMENTI RESIDUI (R)				RESIDUI ATTIVI DA ESERCIZI PRECEDENTI (EP = RS -RR+R)	
		PREVISIONI DEFINITIVE DI COMPETENZA (CP)		RISCOSSIONI IN C/COMPETENZA (RC)		ACCERTAMENTI (A)		MAGGIORI O MINORI ENTRATE DI COMPETENZA =A-CP		RESIDUI ATTIVI DA ESERCIZIO DI COMPETENZA (EC=A-RC)	
		PREVISIONI DEFINITIVE DI CASSA (CS)		TOTALE RISCOSSIONI (TR=RR+RC)		MAGGIORI O MINORI ENTRATE DI CASSA =TR-CS				TOTALE RESIDUI ATTIVI DA RIPORTARE (TR=EP+EC)	
	FONDO PLURIENNALE VINCOLATO PER SPESE CORRENTI (1)	CP	654.384,32								
	FONDO PLURIENNALE VINCOLATO PER SPESE IN CONTO CAPITALE (1)	CP	12.556.707,28								
	UTILIZZO AVANZO DI AMMINISTRAZIONE (2)	CP	7.128.765,90								
	- di cui Utilizzo Fondo anticipazioni di liquidità	CP	0,00								
<b>TITOLO 1</b>	<b>ENTRATE CORRENTI DI NATURA TRIBUTARIA, CONTRIBUTIVA E PEREQUATIVA</b>										
<b>10101</b>	<b>Tipologia 101: Imposte tasse e proventi assimilati</b>	RS	11.888.742,62	RR	2.898.630,41	R	-63.458,97			EP	8.926.653,24
		CP	8.262.809,00	RC	4.131.194,84	A	7.596.415,93	CP	-666.393,07	EC	3.465.221,09
		CS	20.151.551,62	TR	7.029.825,25	CS	-13.121.726,37			TR	12.391.874,33
<b>10104</b>	<b>Tipologia 104: Compartecipazioni di tributi</b>	RS	0,00	RR	0,00	R	0,00			EP	0,00
		CP	0,00	RC	0,00	A	0,00	CP	0,00	EC	0,00
		CS	0,00	TR	0,00	CS	0,00			TR	0,00
<b>10301</b>	<b>Tipologia 301: Fondi perequativi da Amministrazioni Centrali</b>	RS	15.157,16	RR	15.157,16	R	0,00			EP	0,00
		CP	669.518,25	RC	675.395,73	A	675.395,73	CP	5.877,48	EC	0,00
		CS	684.675,41	TR	690.552,89	CS	5.877,48			TR	0,00
<b>10000</b>	<b>Totale TITOLO 1</b>	RS	11.903.899,78	RR	2.913.787,57	R	-63.458,97			EP	8.926.653,24
		CP	8.932.327,25	RC	4.806.590,57	A	8.271.811,66	CP	-660.515,59	EC	3.465.221,09
		CS	20.836.227,03	TR	7.720.378,14	CS	-13.115.848,89			TR	12.391.874,33

COMUNE DI SESTU

PROVINCIA DI CAGLIARI

**CONTO DEL BILANCIO - GESTIONE DELLE ENTRATE 2022**

TITOLO TIPOLOGIA	DENOMINAZIONE	RESIDUI ATTIVI AL 1/1/2022 (RS)		RISCOSSIONI IN C/RESIDUI (RR)		RIACCERTAMENTI RESIDUI (R)				RESIDUI ATTIVI DA ESERCIZI PRECEDENTI (EP = RS -RR+R)	
		PREVISIONI DEFINITIVE DI COMPETENZA (CP)		RISCOSSIONI IN C/COMPETENZA (RC)		ACCERTAMENTI (A)		MAGGIORI O MINORI ENTRATE DI COMPETENZA =A-CP		RESIDUI ATTIVI DA ESERCIZIO DI COMPETENZA (EC=A-RC)	
		PREVISIONI DEFINITIVE DI CASSA (CS)		TOTALE RISCOSSIONI (TR=RR+RC)		MAGGIORI O MINORI ENTRATE DI CASSA =TR-CS				TOTALE RESIDUI ATTIVI DA RIPORTARE (TR=EP+EC)	
<b>TITOLO 2</b>	<b>TRASFERIMENTI CORRENTI</b>										
<b>20101</b>	<b>Tipologia 101: Trasferimenti correnti da Amministrazioni pubbliche</b>	<b>RS</b>	75.724,83	<b>RR</b>	54.126,07	<b>R</b>	-9.576,09			<b>EP</b>	12.022,67
		<b>CP</b>	12.598.447,63	<b>RC</b>	9.393.237,30	<b>A</b>	10.874.766,32	<b>CP</b>	-1.723.681,31	<b>EC</b>	1.481.529,02
		<b>CS</b>	12.674.172,46	<b>TR</b>	9.447.363,37	<b>CS</b>	-3.226.809,09			<b>TR</b>	1.493.551,69
<b>20102</b>	<b>Tipologia 102: Trasferimenti correnti da Famiglie</b>	<b>RS</b>	0,00	<b>RR</b>	0,00	<b>R</b>	0,00			<b>EP</b>	0,00
		<b>CP</b>	0,00	<b>RC</b>	0,00	<b>A</b>	0,00	<b>CP</b>	0,00	<b>EC</b>	0,00
		<b>CS</b>	0,00	<b>TR</b>	0,00	<b>CS</b>	0,00			<b>TR</b>	0,00
<b>20103</b>	<b>Tipologia 103: Trasferimenti correnti da Imprese</b>	<b>RS</b>	0,00	<b>RR</b>	0,00	<b>R</b>	0,00			<b>EP</b>	0,00
		<b>CP</b>	0,00	<b>RC</b>	0,00	<b>A</b>	0,00	<b>CP</b>	0,00	<b>EC</b>	0,00
		<b>CS</b>	0,00	<b>TR</b>	0,00	<b>CS</b>	0,00			<b>TR</b>	0,00
<b>20104</b>	<b>Tipologia 104: Trasferimenti correnti da Istituzioni Sociali Private</b>	<b>RS</b>	0,00	<b>RR</b>	0,00	<b>R</b>	0,00			<b>EP</b>	0,00
		<b>CP</b>	0,00	<b>RC</b>	0,00	<b>A</b>	0,00	<b>CP</b>	0,00	<b>EC</b>	0,00
		<b>CS</b>	0,00	<b>TR</b>	0,00	<b>CS</b>	0,00			<b>TR</b>	0,00
<b>20000</b>	<b>Totale TITOLO 2 TRASFERIMENTI CORRENTI</b>	<b>RS</b>	75.724,83	<b>RR</b>	54.126,07	<b>R</b>	-9.576,09			<b>EP</b>	12.022,67
		<b>CP</b>	12.598.447,63	<b>RC</b>	9.393.237,30	<b>A</b>	10.874.766,32	<b>CP</b>	-1.723.681,31	<b>EC</b>	1.481.529,02
		<b>CS</b>	12.674.172,46	<b>TR</b>	9.447.363,37	<b>CS</b>	-3.226.809,09			<b>TR</b>	1.493.551,69



COMUNE DI SESTU

PROVINCIA DI CAGLIARI

**CONTO DEL BILANCIO - GESTIONE DELLE ENTRATE 2022**

TITOLO TIPOLOGIA	DENOMINAZIONE	RESIDUI ATTIVI AL 1/1/2022 (RS)		RISCOSSIONI IN C/RESIDUI (RR)		RIACCERTAMENTI RESIDUI (R)				RESIDUI ATTIVI DA ESERCIZI PRECEDENTI (EP = RS -RR+R)	
		PREVISIONI DEFINITIVE DI COMPETENZA (CP)		RISCOSSIONI IN C/COMPETENZA (RC)		ACCERTAMENTI (A)		MAGGIORI O MINORI ENTRATE DI COMPETENZA =A-CP		RESIDUI ATTIVI DA ESERCIZIO DI COMPETENZA (EC=A-RC)	
		PREVISIONI DEFINITIVE DI CASSA (CS)		TOTALE RISCOSSIONI (TR=RR+RC)		MAGGIORI O MINORI ENTRATE DI CASSA =TR-CS				TOTALE RESIDUI ATTIVI DA RIPORTARE (TR=EP+EC)	
<b>TITOLO 3</b>	<b>ENTRATE EXTRATRIBUTARIE</b>										
<b>30100</b>	<b>Tipologia 100: Vendita di beni e servizi e proventi derivanti dalla gestione dei beni</b>	<b>RS</b>	1.134.059,37	<b>RR</b>	198.903,14	<b>R</b>	-4.158,58			<b>EP</b>	930.997,65
		<b>CP</b>	1.268.171,17	<b>RC</b>	828.175,85	<b>A</b>	1.200.630,66	<b>CP</b>	-67.540,51	<b>EC</b>	372.454,81
		<b>CS</b>	2.402.230,54	<b>TR</b>	1.027.078,99	<b>CS</b>	-1.375.151,55			<b>TR</b>	1.303.452,46
<b>30200</b>	<b>Tipologia 200: Proventi derivanti dall'attività di controllo e repressione delle irregolarità e degli illeciti</b>	<b>RS</b>	1.121.803,07	<b>RR</b>	44,50	<b>R</b>	0,00			<b>EP</b>	1.121.758,57
		<b>CP</b>	358.719,57	<b>RC</b>	26.616,80	<b>A</b>	234.620,85	<b>CP</b>	-124.098,72	<b>EC</b>	208.004,05
		<b>CS</b>	1.480.522,64	<b>TR</b>	26.661,30	<b>CS</b>	-1.453.861,34			<b>TR</b>	1.329.762,62
<b>30300</b>	<b>Tipologia 300: Interessi attivi</b>	<b>RS</b>	52.603,43	<b>RR</b>	169,39	<b>R</b>	-52.205,59			<b>EP</b>	228,45
		<b>CP</b>	19.500,00	<b>RC</b>	440,33	<b>A</b>	551,52	<b>CP</b>	-18.948,48	<b>EC</b>	111,19
		<b>CS</b>	72.103,43	<b>TR</b>	609,72	<b>CS</b>	-71.493,71			<b>TR</b>	339,64
<b>30400</b>	<b>Tipologia 400: Altre entrate da redditi da capitale</b>	<b>RS</b>	0,00	<b>RR</b>	0,00	<b>R</b>	0,00			<b>EP</b>	0,00
		<b>CP</b>	0,00	<b>RC</b>	0,00	<b>A</b>	0,00	<b>CP</b>	0,00	<b>EC</b>	0,00
		<b>CS</b>	0,00	<b>TR</b>	0,00	<b>CS</b>	0,00			<b>TR</b>	0,00
<b>30500</b>	<b>Tipologia 500: Rimborsi e altre entrate correnti</b>	<b>RS</b>	798.673,36	<b>RR</b>	379.959,04	<b>R</b>	-13.867,59			<b>EP</b>	404.846,73
		<b>CP</b>	1.231.491,01	<b>RC</b>	836.547,56	<b>A</b>	1.085.563,27	<b>CP</b>	-145.927,74	<b>EC</b>	249.015,71
		<b>CS</b>	2.030.164,37	<b>TR</b>	1.216.506,60	<b>CS</b>	-813.657,77			<b>TR</b>	653.862,44
<b>30000</b>	<b>Totale TITOLO 3 ENTRATE EXTRATRIBUTARIE</b>	<b>RS</b>	3.107.139,23	<b>RR</b>	579.076,07	<b>R</b>	-70.231,76			<b>EP</b>	2.457.831,40
		<b>CP</b>	2.877.881,75	<b>RC</b>	1.691.780,54	<b>A</b>	2.521.366,30	<b>CP</b>	-356.515,45	<b>EC</b>	829.585,76
		<b>CS</b>	5.985.020,98	<b>TR</b>	2.270.856,61	<b>CS</b>	-3.714.164,37			<b>TR</b>	3.287.417,16

COMUNE DI SESTU

PROVINCIA DI CAGLIARI

**CONTO DEL BILANCIO - GESTIONE DELLE ENTRATE 2022**

TITOLO TIPOLOGIA	DENOMINAZIONE	RESIDUI ATTIVI AL 1/1/2022 (RS)		RISCOSSIONI IN C/RESIDUI (RR)		RIACCERTAMENTI RESIDUI (R)				RESIDUI ATTIVI DA ESERCIZI PRECEDENTI (EP = RS -RR+R)	
		PREVISIONI DEFINITIVE DI COMPETENZA (CP)		RISCOSSIONI IN C/COMPETENZA (RC)		ACCERTAMENTI (A)		MAGGIORI O MINORI ENTRATE DI COMPETENZA =A-CP		RESIDUI ATTIVI DA ESERCIZIO DI COMPETENZA (EC=A-RC)	
		PREVISIONI DEFINITIVE DI CASSA (CS)		TOTALE RISCOSSIONI (TR=RR+RC)		MAGGIORI O MINORI ENTRATE DI CASSA =TR-CS				TOTALE RESIDUI ATTIVI DA RIPORTARE (TR=EP+EC)	
<b>TITOLO 4</b>	<b>ENTRATE IN CONTO CAPITALE</b>										
<b>40200</b>	<b>Tipologia 200: Contributi agli investimenti</b>	<b>RS</b>	1.671.789,80	<b>RR</b>	76.176,60	<b>R</b>	-871.835,42			<b>EP</b>	723.777,78
		<b>CP</b>	6.512.276,48	<b>RC</b>	2.012.013,94	<b>A</b>	6.509.524,86	<b>CP</b>	-2.751,62	<b>EC</b>	4.497.510,92
		<b>CS</b>	8.184.066,28	<b>TR</b>	2.088.190,54	<b>CS</b>	-6.095.875,74			<b>TR</b>	5.221.288,70
<b>40300</b>	<b>Tipologia 300: Altri trasferimenti in conto capitale</b>	<b>RS</b>	160.585,09	<b>RR</b>	0,00	<b>R</b>	0,00			<b>EP</b>	160.585,09
		<b>CP</b>	0,00	<b>RC</b>	0,00	<b>A</b>	0,00	<b>CP</b>	0,00	<b>EC</b>	0,00
		<b>CS</b>	160.585,09	<b>TR</b>	0,00	<b>CS</b>	-160.585,09			<b>TR</b>	160.585,09
<b>40400</b>	<b>Tipologia 400: Entrate da alienazione di beni materiali e immateriali</b>	<b>RS</b>	0,00	<b>RR</b>	0,00	<b>R</b>	0,00			<b>EP</b>	0,00
		<b>CP</b>	177.972,60	<b>RC</b>	19.479,82	<b>A</b>	19.479,82	<b>CP</b>	-158.492,78	<b>EC</b>	0,00
		<b>CS</b>	177.972,60	<b>TR</b>	19.479,82	<b>CS</b>	-158.492,78			<b>TR</b>	0,00
<b>40500</b>	<b>Tipologia 500: Altre entrate in conto capitale</b>	<b>RS</b>	1.168.076,41	<b>RR</b>	642.699,19	<b>R</b>	-405.788,56			<b>EP</b>	119.588,66
		<b>CP</b>	694.000,00	<b>RC</b>	584.389,16	<b>A</b>	679.965,30	<b>CP</b>	-14.034,70	<b>EC</b>	95.576,14
		<b>CS</b>	1.862.076,41	<b>TR</b>	1.227.088,35	<b>CS</b>	-634.988,06			<b>TR</b>	215.164,80
<b>40000</b>	<b>Totale TITOLO 4 ENTRATE IN CONTO CAPITALE</b>	<b>RS</b>	3.000.451,30	<b>RR</b>	718.875,79	<b>R</b>	-1.277.623,98			<b>EP</b>	1.003.951,53
		<b>CP</b>	7.384.249,08	<b>RC</b>	2.615.882,92	<b>A</b>	7.208.969,98	<b>CP</b>	-175.279,10	<b>EC</b>	4.593.087,06
		<b>CS</b>	10.384.700,38	<b>TR</b>	3.334.758,71	<b>CS</b>	-7.049.941,67			<b>TR</b>	5.597.038,59

COMUNE DI SESTU

PROVINCIA DI CAGLIARI

**CONTO DEL BILANCIO - GESTIONE DELLE ENTRATE 2022**

TITOLO TIPOLOGIA	DENOMINAZIONE	RESIDUI ATTIVI AL 1/1/2022 (RS)		RISCOSSIONI IN C/RESIDUI (RR)		RIACCERTAMENTI RESIDUI (R)				RESIDUI ATTIVI DA ESERCIZI PRECEDENTI (EP = RS -RR+R)	
		PREVISIONI DEFINITIVE DI COMPETENZA (CP)		RISCOSSIONI IN C/COMPETENZA (RC)		ACCERTAMENTI (A)		MAGGIORI O MINORI ENTRATE DI COMPETENZA =A-CP		RESIDUI ATTIVI DA ESERCIZIO DI COMPETENZA (EC=A-RC)	
		PREVISIONI DEFINITIVE DI CASSA (CS)		TOTALE RISCOSSIONI (TR=RR+RC)		MAGGIORI O MINORI ENTRATE DI CASSA =TR-CS				TOTALE RESIDUI ATTIVI DA RIPORTARE (TR=EP+EC)	
<b>TITOLO 5</b>	<b>ENTRATE DA RIDUZIONE DI ATTIVITA' FINANZIARIE</b>										
<b>50100</b>	<b>Tipologia 100: Alienazione di attività finanziarie</b>	<b>RS</b>	0,00	<b>RR</b>	0,00	<b>R</b>	0,00			<b>EP</b>	0,00
		<b>CP</b>	0,00	<b>RC</b>	0,00	<b>A</b>	0,00	<b>CP</b>	0,00	<b>EC</b>	0,00
		<b>CS</b>	0,00	<b>TR</b>	0,00	<b>CS</b>	0,00			<b>TR</b>	0,00
<b>50200</b>	<b>Tipologia 200: Riscossione di crediti di breve termine</b>	<b>RS</b>	51.200,57	<b>RR</b>	26.712,54	<b>R</b>	0,00			<b>EP</b>	24.488,03
		<b>CP</b>	0,00	<b>RC</b>	0,00	<b>A</b>	0,00	<b>CP</b>	0,00	<b>EC</b>	0,00
		<b>CS</b>	51.200,57	<b>TR</b>	26.712,54	<b>CS</b>	-24.488,03			<b>TR</b>	24.488,03
<b>50300</b>	<b>Tipologia 300: Riscossione crediti di medio-lungo termine</b>	<b>RS</b>	1.588.952,60	<b>RR</b>	0,00	<b>R</b>	0,00			<b>EP</b>	1.588.952,60
		<b>CP</b>	0,00	<b>RC</b>	0,00	<b>A</b>	0,00	<b>CP</b>	0,00	<b>EC</b>	0,00
		<b>CS</b>	1.588.952,60	<b>TR</b>	0,00	<b>CS</b>	-1.588.952,60			<b>TR</b>	1.588.952,60
<b>50000</b>	<b>Totale TITOLO 5 ENTRATE DA RIDUZIONE DI ATTIVITA' FINANZIARIE</b>	<b>RS</b>	1.640.153,17	<b>RR</b>	26.712,54	<b>R</b>	0,00			<b>EP</b>	1.613.440,63
		<b>CP</b>	0,00	<b>RC</b>	0,00	<b>A</b>	0,00	<b>CP</b>	0,00	<b>EC</b>	0,00
		<b>CS</b>	1.640.153,17	<b>TR</b>	26.712,54	<b>CS</b>	-1.613.440,63			<b>TR</b>	1.613.440,63

COMUNE DI SESTU  
 PROVINCIA DI CAGLIARI

**CONTO DEL BILANCIO - GESTIONE DELLE ENTRATE 2022**

TITOLO TIPOLOGIA	DENOMINAZIONE	RESIDUI ATTIVI AL 1/1/2022 (RS)		RISCOSSIONI IN C/RESIDUI (RR)		RIACCERTAMENTI RESIDUI (R)				RESIDUI ATTIVI DA ESERCIZI PRECEDENTI (EP = RS -RR+R)	
		PREVISIONI DEFINITIVE DI COMPETENZA (CP)		RISCOSSIONI IN C/COMPETENZA (RC)		ACCERTAMENTI (A)		MAGGIORI O MINORI ENTRATE DI COMPETENZA =A-CP		RESIDUI ATTIVI DA ESERCIZIO DI COMPETENZA (EC=A-RC)	
		PREVISIONI DEFINITIVE DI CASSA (CS)		TOTALE RISCOSSIONI (TR=RR+RC)		MAGGIORI O MINORI ENTRATE DI CASSA =TR-CS				TOTALE RESIDUI ATTIVI DA RIPORTARE (TR=EP+EC)	
<b>TITOLO 6</b>	<b>ACCENSIONE PRESTITI</b>										
<b>60200</b>	<b>Tipologia 200: Accensione Prestiti a breve termine</b>	<b>RS</b>	0,00	<b>RR</b>	0,00	<b>R</b>	0,00			<b>EP</b>	0,00
		<b>CP</b>	0,00	<b>RC</b>	0,00	<b>A</b>	0,00	<b>CP</b>	0,00	<b>EC</b>	0,00
		<b>CS</b>	0,00	<b>TR</b>	0,00	<b>CS</b>	0,00			<b>TR</b>	0,00
<b>60300</b>	<b>Tipologia 300: Accensione Mutui e altri finanziamenti a medio lungo termine</b>	<b>RS</b>	73.430,30	<b>RR</b>	0,00	<b>R</b>	0,00			<b>EP</b>	73.430,30
		<b>CP</b>	0,00	<b>RC</b>	0,00	<b>A</b>	0,00	<b>CP</b>	0,00	<b>EC</b>	0,00
		<b>CS</b>	73.430,30	<b>TR</b>	0,00	<b>CS</b>	-73.430,30			<b>TR</b>	73.430,30
<b>60000</b>	<b>Totale TITOLO 6 ACCENSIONE PRESTITI</b>	<b>RS</b>	73.430,30	<b>RR</b>	0,00	<b>R</b>	0,00			<b>EP</b>	73.430,30
		<b>CP</b>	0,00	<b>RC</b>	0,00	<b>A</b>	0,00	<b>CP</b>	0,00	<b>EC</b>	0,00
		<b>CS</b>	73.430,30	<b>TR</b>	0,00	<b>CS</b>	-73.430,30			<b>TR</b>	73.430,30

COMUNE DI SESTU

PROVINCIA DI CAGLIARI

**CONTO DEL BILANCIO - GESTIONE DELLE ENTRATE 2022**

TITOLO TIPOLOGIA	DENOMINAZIONE	RESIDUI ATTIVI AL 1/1/2022 (RS)		RISCOSSIONI IN C/RESIDUI (RR)		RIACCERTAMENTI RESIDUI (R)		RESIDUI ATTIVI DA ESERCIZI PRECEDENTI (EP = RS -RR+R)			
		PREVISIONI DEFINITIVE DI COMPETENZA (CP)		RISCOSSIONI IN C/COMPETENZA (RC)		ACCERTAMENTI (A)		MAGGIORI O MINORI ENTRATE DI COMPETENZA =A-CP			
		PREVISIONI DEFINITIVE DI CASSA (CS)		TOTALE RISCOSSIONI (TR=RR+RC)		MAGGIORI O MINORI ENTRATE DI CASSA =TR-CS		TOTALE RESIDUI ATTIVI DA RIPORTARE (TR=EP+EC)			
<b>TITOLO 9</b>	<b>ENTRATE PER CONTO TERZI E PARTITE DI GIRO</b>										
<b>90100</b>	<b>Tipologia 100: Entrate per partite di giro</b>	<b>RS</b>	0,00	<b>RR</b>	0,00	<b>R</b>	0,00	<b>CP</b>		<b>EP</b>	0,00
		<b>CP</b>	3.077.500,00	<b>RC</b>	2.269.673,15	<b>A</b>	2.269.800,76	<b>CP</b>	-807.699,24	<b>EC</b>	127,61
		<b>CS</b>	3.077.500,00	<b>TR</b>	2.269.673,15	<b>CS</b>	-807.826,85			<b>TR</b>	127,61
<b>90200</b>	<b>Tipologia 200: Entrate per conto terzi</b>	<b>RS</b>	28.783,31	<b>RR</b>	227,89	<b>R</b>	-28.555,42	<b>CP</b>		<b>EP</b>	0,00
		<b>CP</b>	436.000,00	<b>RC</b>	11.333,45	<b>A</b>	12.057,25	<b>CP</b>	-423.942,75	<b>EC</b>	723,80
		<b>CS</b>	464.783,31	<b>TR</b>	11.561,34	<b>CS</b>	-453.221,97			<b>TR</b>	723,80
<b>90000</b>	<b>Totale TITOLO 9 ENTRATE PER CONTO TERZI E PARTITE DI GIRO</b>	<b>RS</b>	28.783,31	<b>RR</b>	227,89	<b>R</b>	-28.555,42	<b>CP</b>		<b>EP</b>	0,00
		<b>CP</b>	3.513.500,00	<b>RC</b>	2.281.006,60	<b>A</b>	2.281.858,01	<b>CP</b>	-1.231.641,99	<b>EC</b>	851,41
		<b>CS</b>	3.542.283,31	<b>TR</b>	2.281.234,49	<b>CS</b>	-1.261.048,82			<b>TR</b>	851,41
	<b>TOTALE TITOLI</b>	<b>RS</b>	19.829.581,92	<b>RR</b>	4.292.805,93	<b>R</b>	-1.449.446,22	<b>CP</b>		<b>EP</b>	14.087.329,77
		<b>CP</b>	35.306.405,71	<b>RC</b>	20.788.497,93	<b>A</b>	31.158.772,27	<b>CP</b>	-4.147.633,44	<b>EC</b>	10.370.274,34
		<b>CS</b>	55.135.987,63	<b>TR</b>	25.081.303,86	<b>CS</b>	-30.054.683,77			<b>TR</b>	24.457.604,11
	<b>TOTALE GENERALE DELLE ENTRATE</b>	<b>RS</b>	19.829.581,92	<b>RR</b>	4.292.805,93	<b>R</b>	-1.449.446,22	<b>CP</b>		<b>EP</b>	14.087.329,77
		<b>CP</b>	55.646.263,21	<b>RC</b>	20.788.497,93	<b>A</b>	31.158.772,27	<b>CP</b>	-4.147.633,44	<b>EC</b>	10.370.274,34
		<b>CS</b>	55.135.987,63	<b>TR</b>	25.081.303,86	<b>CS</b>	-30.054.683,77			<b>TR</b>	24.457.604,11

COMUNE DI SESTU

PROVINCIA DI CAGLIARI

CONTO DEL BILANCIO - GESTIONE DELLE SPESE 2022

SPESE

MISSIONE, PROGRAMMA, TITOLO	DENOMINAZIONE	RESIDUI PASSIVI AL 1/1/2022 (RS)		PAGAMENTI IN C/RESIDUI (PR)		RIACCERTAMENTO RESIDUI (R)				RESIDUI PASSIVI DA ESERCIZI PRECEDENTI (EP=RS-PR+R)	
		PREVISIONI DEFINITIVE DI COMPETENZA (CP)		PAGAMENTI IN C/COMPETENZA (PC)		IMPEGNI (I)		ECONOMIE DI COMPETENZA (ECP=CP-I-FPV)		RESIDUI PASSIVI DA ESERCIZIO DI COMPETENZA (EC= I - PC)	
		PREVISIONI DEFINITIVE DI CASSA (CS)		TOTALE PAGAMENTI (TP=PR+PC)		FONDO PLURIENNALE VINCOLATO (FPV)				TOTALE RESIDUI PASSIVI DA RIPORTARE (TR=EP+EC)	
DISAVANZO DI AMMINISTRAZIONE		CP	0,00								
<b>MISSIONE</b>	<b>1</b>	<b>Servizi istituzionali e generali e di gestione</b>									
<b>0101 Programma</b>	<b>01</b>	<b>Organi istituzionali</b>									
<b>TITOLO 1</b>	<b>SPESE CORRENTI</b>	RS	16.632,15	PR	6.578,55	R	-7.153,94			EP	2.899,66
		CP	249.640,72	PC	226.914,23	I	242.869,91	ECP	6.770,81	EC	15.955,68
		CS	266.272,87	TP	233.492,78	FPV	0,00			TR	18.855,34
<b>TITOLO 2</b>	<b>SPESE IN CONTO CAPITALE</b>	RS	0,00	PR	0,00	R	0,00			EP	0,00
		CP	540.000,00	PC	30,00	I	182,64	ECP	0,00	EC	152,64
		CS	540.000,00	TP	30,00	FPV	539.817,36			TR	152,64
<b>Totale Programma</b>	<b>01</b>	RS	16.632,15	PR	6.578,55	R	-7.153,94			EP	2.899,66
		CP	789.640,72	PC	226.944,23	I	243.052,55	ECP	6.770,81	EC	16.108,32
		CS	806.272,87	TP	233.522,78	FPV	539.817,36			TR	19.007,98
<b>0102 Programma</b>	<b>02</b>	<b>Segreteria generale</b>									
<b>TITOLO 1</b>	<b>SPESE CORRENTI</b>	RS	91.894,26	PR	46.520,02	R	-1.618,34			EP	43.755,90
		CP	930.998,99	PC	768.917,14	I	871.406,62	ECP	27.818,18	EC	102.489,48
		CS	1.022.893,25	TP	815.437,16	FPV	31.774,19			TR	146.245,38
<b>TITOLO 2</b>	<b>SPESE IN CONTO CAPITALE</b>	RS	0,00	PR	0,00	R	0,00			EP	0,00
		CP	36.784,64	PC	0,00	I	26.721,44	ECP	10.063,20	EC	26.721,44
		CS	36.784,64	TP	0,00	FPV	0,00			TR	26.721,44
<b>Totale Programma</b>	<b>02</b>	RS	91.894,26	PR	46.520,02	R	-1.618,34			EP	43.755,90
		CP	967.783,63	PC	768.917,14	I	898.128,06	ECP	37.881,38	EC	129.210,92
		CS	1.059.677,89	TP	815.437,16	FPV	31.774,19			TR	172.966,82
<b>0103 Programma</b>	<b>03</b>	<b>Gestione economica, finanziaria, programmazione e provveditorato</b>									
<b>TITOLO 1</b>	<b>SPESE CORRENTI</b>	RS	120.455,84	PR	91.050,48	R	-3.244,00			EP	26.161,36
		CP	418.758,86	PC	284.929,40	I	390.241,94	ECP	17.414,92	EC	105.312,54
		CS	539.214,70	TP	375.979,88	FPV	11.102,00			TR	131.473,90

COMUNE DI SESTU

PROVINCIA DI CAGLIARI

CONTO DEL BILANCIO - GESTIONE DELLE SPESE 2022

SPESE

MISSIONE, PROGRAMMA, TITOLO	DENOMINAZIONE	RESIDUI PASSIVI AL 1/1/2022 (RS)		PAGAMENTI IN C/RESIDUI (PR)		RIACCERTAMENTO RESIDUI (R)				RESIDUI PASSIVI DA ESERCIZI PRECEDENTI (EP=RS-PR+R)	
		PREVISIONI DEFINITIVE DI COMPETENZA (CP)		PAGAMENTI IN C/COMPETENZA (PC)		IMPEGNI (I)		ECONOMIE DI COMPETENZA (ECP=CP-I-FPV)		RESIDUI PASSIVI DA ESERCIZIO DI COMPETENZA (EC= I - PC)	
		PREVISIONI DEFINITIVE DI CASSA (CS)		TOTALE PAGAMENTI (TP=PR+PC)		FONDO PLURIENNALE VINCOLATO (FPV)				TOTALE RESIDUI PASSIVI DA RIPORTARE (TR=EP+EC)	
<b>TITOLO 2</b>	<b>SPESE IN CONTO CAPITALE</b>	RS	0,00	PR	0,00	R	0,00			EP	0,00
		CP	4.000,00	PC	0,00	I	4.000,00	ECP	0,00	EC	4.000,00
		CS	4.000,00	TP	0,00	FPV	0,00			TR	4.000,00
<b>TITOLO 3</b>	<b>INCREMENTO DI ATTIVITA' FINANZIARIE</b>	RS	4.695,48	PR	4.695,48	R	0,00			EP	0,00
		CP	0,00	PC	0,00	I	0,00	ECP	0,00	EC	0,00
		CS	4.695,48	TP	4.695,48	FPV	0,00			TR	0,00
<b>Totale Programma 03</b>	<b>Gestione economica, finanziaria, programmazione e provveditorato</b>	RS	125.151,32	PR	95.745,96	R	-3.244,00			EP	26.161,36
		CP	422.758,86	PC	284.929,40	I	394.241,94	ECP	17.414,92	EC	109.312,54
		CS	547.910,18	TP	380.675,36	FPV	11.102,00			TR	135.473,90
<b>0104 Programma 04</b>	<b>Gestione delle entrate tributarie e servizi fiscali</b>										
<b>TITOLO 1</b>	<b>SPESE CORRENTI</b>	RS	598.128,42	PR	33.366,17	R	-62.375,29			EP	502.386,96
		CP	421.381,26	PC	256.774,69	I	362.486,43	ECP	45.557,78	EC	105.711,74
		CS	1.019.509,68	TP	290.140,86	FPV	13.337,05			TR	608.098,70
<b>TITOLO 2</b>	<b>SPESE IN CONTO CAPITALE</b>	RS	9.044,20	PR	9.044,20	R	0,00			EP	0,00
		CP	9.897,87	PC	9.897,87	I	9.897,87	ECP	0,00	EC	0,00
		CS	18.942,07	TP	18.942,07	FPV	0,00			TR	0,00
<b>Totale Programma 04</b>	<b>Gestione delle entrate tributarie e servizi fiscali</b>	RS	607.172,62	PR	42.410,37	R	-62.375,29			EP	502.386,96
		CP	431.279,13	PC	266.672,56	I	372.384,30	ECP	45.557,78	EC	105.711,74
		CS	1.038.451,75	TP	309.082,93	FPV	13.337,05			TR	608.098,70
<b>0105 Programma 05</b>	<b>Gestione dei beni demaniali e patrimoniali</b>										
<b>TITOLO 1</b>	<b>SPESE CORRENTI</b>	RS	1.250,00	PR	0,00	R	0,00			EP	1.250,00
		CP	10.758,00	PC	7.352,40	I	10.312,91	ECP	39,49	EC	2.960,51
		CS	12.008,00	TP	7.352,40	FPV	405,60			TR	4.210,51
<b>TITOLO 2</b>	<b>SPESE IN CONTO CAPITALE</b>	RS	151.958,16	PR	114.878,63	R	-3.022,61			EP	34.056,92
		CP	342.752,25	PC	186.627,71	I	194.678,69	ECP	2.149,39	EC	8.050,98
		CS	494.710,41	TP	301.506,34	FPV	145.924,17			TR	42.107,90

COMUNE DI SESTU

PROVINCIA DI CAGLIARI

CONTO DEL BILANCIO - GESTIONE DELLE SPESE 2022

SPESE

MISSIONE, PROGRAMMA, TITOLO	DENOMINAZIONE	RESIDUI PASSIVI AL 1/1/2022 (RS)		PAGAMENTI IN C/RESIDUI (PR)		RIACCERTAMENTO RESIDUI (R)				RESIDUI PASSIVI DA ESERCIZI PRECEDENTI (EP=RS-PR+R)	
		PREVISIONI DEFINITIVE DI COMPETENZA (CP)		PAGAMENTI IN C/COMPETENZA (PC)		IMPEGNI (I)		ECONOMIE DI COMPETENZA (ECP=CP-I-FPV)		RESIDUI PASSIVI DA ESERCIZIO DI COMPETENZA (EC= I - PC)	
		PREVISIONI DEFINITIVE DI CASSA (CS)		TOTALE PAGAMENTI (TP=PR+PC)		FONDO PLURIENNALE VINCOLATO (FPV)				TOTALE RESIDUI PASSIVI DA RIPORTARE (TR=EP+EC)	
<b>Totale Programma 05</b>	<b>Gestione dei beni demaniali e patrimoniali</b>	RS	153.208,16	PR	114.878,63	R	-3.022,61			EP	35.306,92
		CP	353.510,25	PC	193.980,11	I	204.991,60	ECP	2.188,88	EC	11.011,49
		CS	506.718,41	TP	308.858,74	FPV	146.329,77			TR	46.318,41
<b>0106 Programma 06</b>	<b>Ufficio tecnico</b>										
<b>TITOLO 1</b>	<b>SPESE CORRENTI</b>	RS	28.166,26	PR	21.229,36	R	-846,15			EP	6.090,75
		CP	1.279.175,78	PC	749.691,68	I	772.833,07	ECP	448.912,23	EC	23.141,39
		CS	1.307.342,04	TP	770.921,04	FPV	57.430,48			TR	29.232,14
<b>TITOLO 2</b>	<b>SPESE IN CONTO CAPITALE</b>	RS	8.537,47	PR	2.976,87	R	-4.289,65			EP	1.270,95
		CP	41.137,50	PC	9.964,90	I	9.964,90	ECP	31.172,60	EC	0,00
		CS	49.674,97	TP	12.941,77	FPV	0,00			TR	1.270,95
<b>Totale Programma 06</b>	<b>Ufficio tecnico</b>	RS	36.703,73	PR	24.206,23	R	-5.135,80			EP	7.361,70
		CP	1.320.313,28	PC	759.656,58	I	782.797,97	ECP	480.084,83	EC	23.141,39
		CS	1.357.017,01	TP	783.862,81	FPV	57.430,48			TR	30.503,09
<b>0107 Programma 07</b>	<b>Elezioni e consultazioni popolari - Anagrafe e stato civile</b>										
<b>TITOLO 1</b>	<b>SPESE CORRENTI</b>	RS	6.671,47	PR	6.220,48	R	-450,99			EP	0,00
		CP	359.567,03	PC	323.938,68	I	329.327,13	ECP	30.239,90	EC	5.388,45
		CS	366.238,50	TP	330.159,16	FPV	0,00			TR	5.388,45
<b>TITOLO 2</b>	<b>SPESE IN CONTO CAPITALE</b>	RS	0,00	PR	0,00	R	0,00			EP	0,00
		CP	0,00	PC	0,00	I	0,00	ECP	0,00	EC	0,00
		CS	0,00	TP	0,00	FPV	0,00			TR	0,00
<b>Totale Programma 07</b>	<b>Elezioni e consultazioni popolari - Anagrafe e stato civile</b>	RS	6.671,47	PR	6.220,48	R	-450,99			EP	0,00
		CP	359.567,03	PC	323.938,68	I	329.327,13	ECP	30.239,90	EC	5.388,45
		CS	366.238,50	TP	330.159,16	FPV	0,00			TR	5.388,45
<b>0108 Programma 08</b>	<b>Statistica e sistemi informativi</b>										



COMUNE DI SESTU

PROVINCIA DI CAGLIARI

CONTO DEL BILANCIO - GESTIONE DELLE SPESE 2022

SPESE

MISSIONE, PROGRAMMA, TITOLO	DENOMINAZIONE	RESIDUI PASSIVI AL 1/1/2022 (RS)		PAGAMENTI IN C/RESIDUI (PR)		RIACCERTAMENTO RESIDUI (R)				RESIDUI PASSIVI DA ESERCIZI PRECEDENTI (EP=RS-PR+R)	
		PREVISIONI DEFINITIVE DI COMPETENZA (CP)		PAGAMENTI IN C/COMPETENZA (PC)		IMPEGNI (I)		ECONOMIE DI COMPETENZA (ECP=CP-I-FPV)		RESIDUI PASSIVI DA ESERCIZIO DI COMPETENZA (EC= I - PC)	
		PREVISIONI DEFINITIVE DI CASSA (CS)		TOTALE PAGAMENTI (TP=PR+PC)		FONDO PLURIENNALE VINCOLATO (FPV)				TOTALE RESIDUI PASSIVI DA RIPORTARE (TR=EP+EC)	
<b>TITOLO 1</b>	<b>SPESE CORRENTI</b>	RS	16.004,45	PR	15.438,53	R	-443,52			EP	122,40
		CP	153.192,99	PC	67.065,56	I	105.504,33	ECP	43.810,70	EC	38.438,77
		CS	169.197,44	TP	82.504,09	FPV	3.877,96			TR	38.561,17
<b>TITOLO 2</b>	<b>SPESE IN CONTO CAPITALE</b>	RS	0,00	PR	0,00	R	0,00			EP	0,00
		CP	0,00	PC	0,00	I	0,00	ECP	0,00	EC	0,00
		CS	0,00	TP	0,00	FPV	0,00			TR	0,00
<b>Totale Programma 08</b>	<b>Statistica e sistemi informativi</b>	RS	16.004,45	PR	15.438,53	R	-443,52			EP	122,40
		CP	153.192,99	PC	67.065,56	I	105.504,33	ECP	43.810,70	EC	38.438,77
		CS	169.197,44	TP	82.504,09	FPV	3.877,96			TR	38.561,17
<b>0109 Programma</b>	<b>09</b>	<b>Assistenza tecnico-amministrativa agli enti locali</b>									
<b>TITOLO 2</b>	<b>SPESE IN CONTO CAPITALE</b>	RS	0,00	PR	0,00	R	0,00			EP	0,00
		CP	0,00	PC	0,00	I	0,00	ECP	0,00	EC	0,00
		CS	0,00	TP	0,00	FPV	0,00			TR	0,00
<b>Totale Programma 09</b>	<b>Assistenza tecnico-amministrativa agli enti locali</b>	RS	0,00	PR	0,00	R	0,00			EP	0,00
		CP	0,00	PC	0,00	I	0,00	ECP	0,00	EC	0,00
		CS	0,00	TP	0,00	FPV	0,00			TR	0,00
<b>0110 Programma</b>	<b>10</b>	<b>Risorse umane</b>									
<b>TITOLO 1</b>	<b>SPESE CORRENTI</b>	RS	26.400,27	PR	14.159,62	R	0,00			EP	12.240,65
		CP	1.243.759,32	PC	988.358,30	I	1.024.088,15	ECP	198.731,78	EC	35.729,85
		CS	1.270.159,59	TP	1.002.517,92	FPV	20.939,39			TR	47.970,50
<b>TITOLO 2</b>	<b>SPESE IN CONTO CAPITALE</b>	RS	0,00	PR	0,00	R	0,00			EP	0,00
		CP	48.000,00	PC	0,00	I	0,00	ECP	48.000,00	EC	0,00
		CS	48.000,00	TP	0,00	FPV	0,00			TR	0,00
<b>Totale Programma 10</b>	<b>Risorse umane</b>	RS	26.400,27	PR	14.159,62	R	0,00			EP	12.240,65
		CP	1.291.759,32	PC	988.358,30	I	1.024.088,15	ECP	246.731,78	EC	35.729,85
		CS	1.318.159,59	TP	1.002.517,92	FPV	20.939,39			TR	47.970,50

COMUNE DI SESTU

PROVINCIA DI CAGLIARI

CONTO DEL BILANCIO - GESTIONE DELLE SPESE 2022

SPESE

MISSIONE, PROGRAMMA, TITOLO	DENOMINAZIONE	RESIDUI PASSIVI AL 1/1/2022 (RS)		PAGAMENTI IN C/RESIDUI (PR)		RIACCERTAMENTO RESIDUI (R)				RESIDUI PASSIVI DA ESERCIZI PRECEDENTI (EP=RS-PR+R)	
		PREVISIONI DEFINITIVE DI COMPETENZA (CP)		PAGAMENTI IN C/COMPETENZA (PC)		IMPEGNI (I)		ECONOMIE DI COMPETENZA (ECP=CP-I-FPV)		RESIDUI PASSIVI DA ESERCIZIO DI COMPETENZA (EC= I - PC)	
		PREVISIONI DEFINITIVE DI CASSA (CS)		TOTALE PAGAMENTI (TP=PR+PC)		FONDO PLURIENNALE VINCOLATO (FPV)				TOTALE RESIDUI PASSIVI DA RIPORTARE (TR=EP+EC)	
<b>0111 Programma</b>	<b>11</b>	<b>Altri servizi generali</b>									
<b>TITOLO 1</b>	<b>SPESE CORRENTI</b>	<b>RS</b>	167.795,49	<b>PR</b>	99.824,40	<b>R</b>	-16.854,39			<b>EP</b>	51.116,70
		<b>CP</b>	839.215,98	<b>PC</b>	538.238,82	<b>I</b>	622.332,58	<b>ECP</b>	71.101,74	<b>EC</b>	84.093,76
		<b>CS</b>	1.007.011,47	<b>TP</b>	638.063,22	<b>FPV</b>	145.781,66			<b>TR</b>	135.210,46
<b>TITOLO 2</b>	<b>SPESE IN CONTO CAPITALE</b>	<b>RS</b>	0,00	<b>PR</b>	0,00	<b>R</b>	0,00			<b>EP</b>	0,00
		<b>CP</b>	0,00	<b>PC</b>	0,00	<b>I</b>	0,00	<b>ECP</b>	0,00	<b>EC</b>	0,00
		<b>CS</b>	0,00	<b>TP</b>	0,00	<b>FPV</b>	0,00			<b>TR</b>	0,00
<b>Totale Programma</b>	<b>11</b>	<b>Altri servizi generali</b>									
		<b>RS</b>	167.795,49	<b>PR</b>	99.824,40	<b>R</b>	-16.854,39			<b>EP</b>	51.116,70
		<b>CP</b>	839.215,98	<b>PC</b>	538.238,82	<b>I</b>	622.332,58	<b>ECP</b>	71.101,74	<b>EC</b>	84.093,76
		<b>CS</b>	1.007.011,47	<b>TP</b>	638.063,22	<b>FPV</b>	145.781,66			<b>TR</b>	135.210,46
<b>TOTALE MISSIONE</b>	<b>1</b>	<b>Servizi istituzionali e generali e di gestione</b>									
		<b>RS</b>	1.247.633,92	<b>PR</b>	465.982,79	<b>R</b>	-100.298,88			<b>EP</b>	681.352,25
		<b>CP</b>	6.929.021,19	<b>PC</b>	4.418.701,38	<b>I</b>	4.976.848,61	<b>ECP</b>	981.782,72	<b>EC</b>	558.147,23
		<b>CS</b>	8.176.655,11	<b>TP</b>	4.884.684,17	<b>FPV</b>	970.389,86			<b>TR</b>	1.239.499,48

COMUNE DI SESTU

PROVINCIA DI CAGLIARI

CONTO DEL BILANCIO - GESTIONE DELLE SPESE 2022

SPESE

MISSIONE, PROGRAMMA, TITOLO	DENOMINAZIONE	RESIDUI PASSIVI AL 1/1/2022 (RS)		PAGAMENTI IN C/RESIDUI (PR)		RIACCERTAMENTO RESIDUI (R)				RESIDUI PASSIVI DA ESERCIZI PRECEDENTI (EP=RS-PR+R)		
		PREVISIONI DEFINITIVE DI COMPETENZA (CP)		PAGAMENTI IN C/COMPETENZA (PC)		IMPEGNI (I)		ECONOMIE DI COMPETENZA (ECP=CP-I-FPV)		RESIDUI PASSIVI DA ESERCIZIO DI COMPETENZA (EC= I - PC)		
		PREVISIONI DEFINITIVE DI CASSA (CS)		TOTALE PAGAMENTI (TP=PR+PC)		FONDO PLURIENNALE VINCOLATO (FPV)				TOTALE RESIDUI PASSIVI DA RIPORTARE (TR=EP+EC)		
<b>MISSIONE</b>	<b>3</b>	<b>Ordine pubblico e sicurezza</b>										
<b>0301 Programma</b>	<b>01</b>	<b>Polizia locale e amministrativa</b>										
<b>TITOLO 1</b>	<b>SPESE CORRENTI</b>	RS	107.075,24	PR	86.491,05	R	-458,40			EP	20.125,79	
		CP	1.112.041,53	PC	849.320,38	I	1.037.311,86	ECP	71.061,36	EC	187.991,48	
		CS	1.219.116,77	TP	935.811,43	FPV	3.668,31			TR	208.117,27	
<b>TITOLO 2</b>	<b>SPESE IN CONTO CAPITALE</b>	RS	1.656,76	PR	1.656,76	R	0,00			EP	0,00	
		CP	28.311,70	PC	2.753,82	I	2.753,82	ECP	25.557,88	EC	0,00	
		CS	29.968,46	TP	4.410,58	FPV	0,00			TR	0,00	
<b>Totale Programma</b>	<b>01</b>	<b>Polizia locale e amministrativa</b>	RS	108.732,00	PR	88.147,81	R	-458,40		EP	20.125,79	
			CP	1.140.353,23	PC	852.074,20	I	1.040.065,68	ECP	96.619,24	EC	187.991,48
			CS	1.249.085,23	TP	940.222,01	FPV	3.668,31		TR	208.117,27	
<b>0302 Programma</b>	<b>02</b>	<b>Sistema integrato di sicurezza urbana</b>										
<b>TITOLO 1</b>	<b>SPESE CORRENTI</b>	RS	0,00	PR	0,00	R	0,00			EP	0,00	
		CP	0,00	PC	0,00	I	0,00	ECP	0,00	EC	0,00	
		CS	0,00	TP	0,00	FPV	0,00			TR	0,00	
<b>TITOLO 2</b>	<b>SPESE IN CONTO CAPITALE</b>	RS	36.192,89	PR	36.192,89	R	0,00			EP	0,00	
		CP	181.881,92	PC	52.321,33	I	158.851,97	ECP	23.029,95	EC	106.530,64	
		CS	218.074,81	TP	88.514,22	FPV	0,00			TR	106.530,64	
<b>Totale Programma</b>	<b>02</b>	<b>Sistema integrato di sicurezza urbana</b>	RS	36.192,89	PR	36.192,89	R	0,00		EP	0,00	
			CP	181.881,92	PC	52.321,33	I	158.851,97	ECP	23.029,95	EC	106.530,64
			CS	218.074,81	TP	88.514,22	FPV	0,00		TR	106.530,64	
<b>TOTALE MISSIONE</b>	<b>3</b>	<b>Ordine pubblico e sicurezza</b>	RS	144.924,89	PR	124.340,70	R	-458,40		EP	20.125,79	
			CP	1.322.235,15	PC	904.395,53	I	1.198.917,65	ECP	119.649,19	EC	294.522,12
			CS	1.467.160,04	TP	1.028.736,23	FPV	3.668,31		TR	314.647,91	

COMUNE DI SESTU

PROVINCIA DI CAGLIARI

CONTO DEL BILANCIO - GESTIONE DELLE SPESE 2022

SPESE

MISSIONE, PROGRAMMA, TITOLO	DENOMINAZIONE	RESIDUI PASSIVI AL 1/1/2022 (RS)		PAGAMENTI IN C/RESIDUI (PR)		RIACCERTAMENTO RESIDUI (R)				RESIDUI PASSIVI DA ESERCIZI PRECEDENTI (EP=RS-PR+R)	
		PREVISIONI DEFINITIVE DI COMPETENZA (CP)		PAGAMENTI IN C/COMPETENZA (PC)		IMPEGNI (I)		ECONOMIE DI COMPETENZA (ECP=CP-I-FPV)		RESIDUI PASSIVI DA ESERCIZIO DI COMPETENZA (EC= I - PC)	
		PREVISIONI DEFINITIVE DI CASSA (CS)		TOTALE PAGAMENTI (TP=PR+PC)		FONDO PLURIENNALE VINCOLATO (FPV)				TOTALE RESIDUI PASSIVI DA RIPORTARE (TR=EP+EC)	
<b>MISSIONE</b>	<b>4</b>	<b>Istruzione e diritto allo studio</b>									
<b>0401 Programma</b>	<b>01</b>	<b>Istruzione prescolastica</b>									
<b>TITOLO 1</b>	<b>SPESE CORRENTI</b>	RS	17.239,21	PR	9.428,45	R	-768,49			EP	7.042,27
		CP	217.648,75	PC	151.109,26	I	166.652,15	ECP	45.808,55	EC	15.542,89
		CS	234.887,96	TP	160.537,71	FPV	5.188,05			TR	22.585,16
<b>TITOLO 2</b>	<b>SPESE IN CONTO CAPITALE</b>	RS	1.110,00	PR	683,76	R	-426,24			EP	0,00
		CP	507.429,80	PC	168.429,67	I	283.136,95	ECP	3.225,99	EC	114.707,28
		CS	508.539,80	TP	169.113,43	FPV	221.066,86			TR	114.707,28
<b>Totale Programma</b>	<b>01</b>	RS	18.349,21	PR	10.112,21	R	-1.194,73			EP	7.042,27
		CP	725.078,55	PC	319.538,93	I	449.789,10	ECP	49.034,54	EC	130.250,17
		CS	743.427,76	TP	329.651,14	FPV	226.254,91			TR	137.292,44
<b>0402 Programma</b>	<b>02</b>	<b>Altri ordini di istruzione non universitaria</b>									
<b>TITOLO 1</b>	<b>SPESE CORRENTI</b>	RS	75.662,60	PR	56.445,34	R	-10.523,49			EP	8.693,77
		CP	299.168,19	PC	208.517,20	I	244.589,31	ECP	50.009,86	EC	36.072,11
		CS	374.830,79	TP	264.962,54	FPV	4.569,02			TR	44.765,88
<b>TITOLO 2</b>	<b>SPESE IN CONTO CAPITALE</b>	RS	0,00	PR	0,00	R	0,00			EP	0,00
		CP	251.924,00	PC	5.831,60	I	5.831,60	ECP	208.826,13	EC	0,00
		CS	251.924,00	TP	5.831,60	FPV	37.266,27			TR	0,00
<b>Totale Programma</b>	<b>02</b>	RS	75.662,60	PR	56.445,34	R	-10.523,49			EP	8.693,77
		CP	551.092,19	PC	214.348,80	I	250.420,91	ECP	258.835,99	EC	36.072,11
		CS	626.754,79	TP	270.794,14	FPV	41.835,29			TR	44.765,88
<b>0406 Programma</b>	<b>06</b>	<b>Servizi ausiliari all'istruzione</b>									
<b>TITOLO 1</b>	<b>SPESE CORRENTI</b>	RS	182.623,65	PR	131.499,43	R	-40.757,61			EP	10.366,61
		CP	433.650,00	PC	366.504,52	I	417.045,47	ECP	16.604,53	EC	50.540,95
		CS	616.273,65	TP	498.003,95	FPV	0,00			TR	60.907,56

COMUNE DI SESTU

PROVINCIA DI CAGLIARI

CONTO DEL BILANCIO - GESTIONE DELLE SPESE 2022

SPESE

MISSIONE, PROGRAMMA, TITOLO	DENOMINAZIONE	RESIDUI PASSIVI AL 1/1/2022 (RS)		PAGAMENTI IN C/RESIDUI (PR)		RIACCERTAMENTO RESIDUI (R)				RESIDUI PASSIVI DA ESERCIZI PRECEDENTI (EP=RS-PR+R)	
		PREVISIONI DEFINITIVE DI COMPETENZA (CP)		PAGAMENTI IN C/COMPETENZA (PC)		IMPEGNI (I)		ECONOMIE DI COMPETENZA (ECP=CP-I-FPV)		RESIDUI PASSIVI DA ESERCIZIO DI COMPETENZA (EC= I - PC)	
		PREVISIONI DEFINITIVE DI CASSA (CS)		TOTALE PAGAMENTI (TP=PR+PC)		FONDO PLURIENNALE VINCOLATO (FPV)				TOTALE RESIDUI PASSIVI DA RIPORTARE (TR=EP+EC)	
<b>TITOLO 2</b>	<b>SPESE IN CONTO CAPITALE</b>	RS	1.996,83	PR	1.996,83	R	0,00			EP	0,00
		CP	159.296,64	PC	18.185,90	I	18.185,90	ECP	42,58	EC	0,00
		CS	161.293,47	TP	20.182,73	FPV	141.068,16			TR	0,00
<b>Totale Programma 06</b>	<b>Servizi ausiliari all'istruzione</b>	RS	184.620,48	PR	133.496,26	R	-40.757,61			EP	10.366,61
		CP	592.946,64	PC	384.690,42	I	435.231,37	ECP	16.647,11	EC	50.540,95
		CS	777.567,12	TP	518.186,68	FPV	141.068,16			TR	60.907,56
<b>0407 Programma 07</b>	<b>Diritto allo studio</b>										
<b>TITOLO 1</b>	<b>SPESE CORRENTI</b>	RS	29.951,60	PR	26.975,98	R	-2.975,06			EP	0,56
		CP	530.468,85	PC	260.838,36	I	312.034,36	ECP	218.434,49	EC	51.196,00
		CS	560.420,45	TP	287.814,34	FPV	0,00			TR	51.196,56
<b>TITOLO 2</b>	<b>SPESE IN CONTO CAPITALE</b>	RS	0,00	PR	0,00	R	0,00			EP	0,00
		CP	23.158,75	PC	23.158,75	I	23.158,75	ECP	0,00	EC	0,00
		CS	23.158,75	TP	23.158,75	FPV	0,00			TR	0,00
<b>Totale Programma 07</b>	<b>Diritto allo studio</b>	RS	29.951,60	PR	26.975,98	R	-2.975,06			EP	0,56
		CP	553.627,60	PC	283.997,11	I	335.193,11	ECP	218.434,49	EC	51.196,00
		CS	583.579,20	TP	310.973,09	FPV	0,00			TR	51.196,56
<b>TOTALE MISSIONE 4</b>	<b>Istruzione e diritto allo studio</b>	RS	308.583,89	PR	227.029,79	R	-55.450,89			EP	26.103,21
		CP	2.422.744,98	PC	1.202.575,26	I	1.470.634,49	ECP	542.952,13	EC	268.059,23
		CS	2.731.328,87	TP	1.429.605,05	FPV	409.158,36			TR	294.162,44

COMUNE DI SESTU

PROVINCIA DI CAGLIARI

CONTO DEL BILANCIO - GESTIONE DELLE SPESE 2022

SPESE

MISSIONE, PROGRAMMA, TITOLO	DENOMINAZIONE	RESIDUI PASSIVI AL 1/1/2022 (RS)		PAGAMENTI IN C/RESIDUI (PR)		RIACCERTAMENTO RESIDUI (R)				RESIDUI PASSIVI DA ESERCIZI PRECEDENTI (EP=RS-PR+R)	
		PREVISIONI DEFINITIVE DI COMPETENZA (CP)		PAGAMENTI IN C/COMPETENZA (PC)		IMPEGNI (I)		ECONOMIE DI COMPETENZA (ECP=CP-I-FPV)		RESIDUI PASSIVI DA ESERCIZIO DI COMPETENZA (EC= I - PC)	
		PREVISIONI DEFINITIVE DI CASSA (CS)		TOTALE PAGAMENTI (TP=PR+PC)		FONDO PLURIENNALE VINCOLATO (FPV)				TOTALE RESIDUI PASSIVI DA RIPORTARE (TR=EP+EC)	
<b>MISSIONE</b>	<b>5</b>	<b>Tutela e valorizzazione dei beni e attività culturali</b>									
<b>0501 Programma</b>	<b>01</b>	<b>Valorizzazione dei beni di interesse storico.</b>									
<b>TITOLO 2</b>	<b>SPESE IN CONTO CAPITALE</b>	RS	0,00	PR	0,00	R	0,00			EP	0,00
		CP	29.595,81	PC	0,00	I	0,00	ECP	0,00	EC	0,00
		CS	29.595,81	TP	0,00	FPV	29.595,81			TR	0,00
<b>Totale Programma</b>	<b>01</b>	RS	0,00	PR	0,00	R	0,00			EP	0,00
		CP	29.595,81	PC	0,00	I	0,00	ECP	0,00	EC	0,00
		CS	29.595,81	TP	0,00	FPV	29.595,81			TR	0,00
<b>0502 Programma</b>	<b>02</b>	<b>Attività culturali e interventi diversi nel settore culturale</b>									
<b>TITOLO 1</b>	<b>SPESE CORRENTI</b>	RS	211.351,52	PR	207.920,94	R	-2.306,31			EP	1.124,27
		CP	394.355,80	PC	206.413,12	I	371.591,27	ECP	21.655,67	EC	165.178,15
		CS	605.707,32	TP	414.334,06	FPV	1.108,86			TR	166.302,42
<b>TITOLO 2</b>	<b>SPESE IN CONTO CAPITALE</b>	RS	0,00	PR	0,00	R	0,00			EP	0,00
		CP	2.471.700,00	PC	4.220,48	I	8.617,93	ECP	26.245,02	EC	4.397,45
		CS	2.471.700,00	TP	4.220,48	FPV	2.436.837,05			TR	4.397,45
<b>Totale Programma</b>	<b>02</b>	RS	211.351,52	PR	207.920,94	R	-2.306,31			EP	1.124,27
		CP	2.866.055,80	PC	210.633,60	I	380.209,20	ECP	47.900,69	EC	169.575,60
		CS	3.077.407,32	TP	418.554,54	FPV	2.437.945,91			TR	170.699,87
<b>TOTALE MISSIONE</b>	<b>5</b>	RS	211.351,52	PR	207.920,94	R	-2.306,31			EP	1.124,27
		CP	2.895.651,61	PC	210.633,60	I	380.209,20	ECP	47.900,69	EC	169.575,60
		CS	3.107.003,13	TP	418.554,54	FPV	2.467.541,72			TR	170.699,87

COMUNE DI SESTU

PROVINCIA DI CAGLIARI

CONTO DEL BILANCIO - GESTIONE DELLE SPESE 2022

SPESE

MISSIONE, PROGRAMMA, TITOLO	DENOMINAZIONE	RESIDUI PASSIVI AL 1/1/2022 (RS)		PAGAMENTI IN C/RESIDUI (PR)		RIACCERTAMENTO RESIDUI (R)		RESIDUI PASSIVI DA ESERCIZI PRECEDENTI (EP=RS-PR+R)				
		PREVISIONI DEFINITIVE DI COMPETENZA (CP)		PAGAMENTI IN C/COMPETENZA (PC)		IMPEGNI (I)		ECONOMIE DI COMPETENZA (ECP=CP-I-FPV)				
		PREVISIONI DEFINITIVE DI CASSA (CS)		TOTALE PAGAMENTI (TP=PR+PC)		FONDO PLURIENNALE VINCOLATO (FPV)		TOTALE RESIDUI PASSIVI DA RIPORTARE (TR=EP+EC)				
<b>MISSIONE</b>	<b>6</b>	<b>Politiche giovanili, sport e tempo libero</b>										
<b>0601 Programma</b>	<b>01</b>	<b>Sport e tempo libero</b>										
<b>TITOLO 1</b>	<b>SPESE CORRENTI</b>	RS	73.415,66	PR	55.681,45	R	-9.660,47		EP	8.073,74		
		CP	207.134,40	PC	106.079,27	I	179.075,84	ECP	26.502,95	EC	72.996,57	
		CS	280.550,06	TP	161.760,72	FPV	1.555,61			TR	81.070,31	
<b>TITOLO 2</b>	<b>SPESE IN CONTO CAPITALE</b>	RS	192.951,10	PR	117.232,14	R	-458,56		EP	75.260,40		
		CP	1.538.456,74	PC	557.527,93	I	606.363,64	ECP	13.884,18	EC	48.835,71	
		CS	1.731.407,84	TP	674.760,07	FPV	918.208,92			TR	124.096,11	
<b>Totale Programma</b>	<b>01</b>	<b>Sport e tempo libero</b>	RS	266.366,76	PR	172.913,59	R	-10.119,03		EP	83.334,14	
			CP	1.745.591,14	PC	663.607,20	I	785.439,48	ECP	40.387,13	EC	121.832,28
			CS	2.011.957,90	TP	836.520,79	FPV	919.764,53		TR	205.166,42	
<b>0602 Programma</b>	<b>02</b>	<b>Giovani</b>										
<b>TITOLO 1</b>	<b>SPESE CORRENTI</b>	RS	0,00	PR	0,00	R	0,00		EP	0,00		
		CP	0,00	PC	0,00	I	0,00	ECP	0,00	EC	0,00	
		CS	0,00	TP	0,00	FPV	0,00			TR	0,00	
<b>TITOLO 2</b>	<b>SPESE IN CONTO CAPITALE</b>	RS	0,00	PR	0,00	R	0,00		EP	0,00		
		CP	0,00	PC	0,00	I	0,00	ECP	0,00	EC	0,00	
		CS	0,00	TP	0,00	FPV	0,00			TR	0,00	
<b>Totale Programma</b>	<b>02</b>	<b>Giovani</b>	RS	0,00	PR	0,00	R	0,00		EP	0,00	
			CP	0,00	PC	0,00	I	0,00	ECP	0,00	EC	0,00
			CS	0,00	TP	0,00	FPV	0,00		TR	0,00	
<b>TOTALE MISSIONE</b>	<b>6</b>	<b>Politiche giovanili, sport e tempo libero</b>	RS	266.366,76	PR	172.913,59	R	-10.119,03		EP	83.334,14	
			CP	1.745.591,14	PC	663.607,20	I	785.439,48	ECP	40.387,13	EC	121.832,28
			CS	2.011.957,90	TP	836.520,79	FPV	919.764,53		TR	205.166,42	

COMUNE DI SESTU

PROVINCIA DI CAGLIARI

CONTO DEL BILANCIO - GESTIONE DELLE SPESE 2022

SPESE

MISSIONE, PROGRAMMA, TITOLO	DENOMINAZIONE	RESIDUI PASSIVI AL 1/1/2022 (RS)		PAGAMENTI IN C/RESIDUI (PR)		RIACCERTAMENTO RESIDUI (R)				RESIDUI PASSIVI DA ESERCIZI PRECEDENTI (EP=RS-PR+R)	
		PREVISIONI DEFINITIVE DI COMPETENZA (CP)		PAGAMENTI IN C/COMPETENZA (PC)		IMPEGNI (I)		ECONOMIE DI COMPETENZA (ECP=CP-I-FPV)		RESIDUI PASSIVI DA ESERCIZIO DI COMPETENZA (EC= I - PC)	
		PREVISIONI DEFINITIVE DI CASSA (CS)		TOTALE PAGAMENTI (TP=PR+PC)		FONDO PLURIENNALE VINCOLATO (FPV)				TOTALE RESIDUI PASSIVI DA RIPORTARE (TR=EP+EC)	
<b>MISSIONE</b>	<b>7</b>	<b>Turismo</b>									
<b>0701 Programma</b>	<b>01</b>	<b>Sviluppo e valorizzazione del turismo</b>									
<b>TITOLO 1</b>	<b>SPESE CORRENTI</b>	<b>RS</b>	0,00	<b>PR</b>	0,00	<b>R</b>	0,00			<b>EP</b>	0,00
		<b>CP</b>	0,00	<b>PC</b>	0,00	<b>I</b>	0,00	<b>ECP</b>	0,00	<b>EC</b>	0,00
		<b>CS</b>	0,00	<b>TP</b>	0,00	<b>FPV</b>	0,00			<b>TR</b>	0,00
<b>TITOLO 2</b>	<b>SPESE IN CONTO CAPITALE</b>	<b>RS</b>	0,00	<b>PR</b>	0,00	<b>R</b>	0,00			<b>EP</b>	0,00
		<b>CP</b>	0,00	<b>PC</b>	0,00	<b>I</b>	0,00	<b>ECP</b>	0,00	<b>EC</b>	0,00
		<b>CS</b>	0,00	<b>TP</b>	0,00	<b>FPV</b>	0,00			<b>TR</b>	0,00
<b>Totale Programma</b>	<b>01</b>	<b>Sviluppo e valorizzazione del turismo</b>	<b>RS</b>	0,00	<b>PR</b>	0,00	<b>R</b>	0,00		<b>EP</b>	0,00
			<b>CP</b>	0,00	<b>PC</b>	0,00	<b>I</b>	0,00	<b>ECP</b>	0,00	<b>EC</b>
			<b>CS</b>	0,00	<b>TP</b>	0,00	<b>FPV</b>	0,00		<b>TR</b>	0,00
<b>TOTALE MISSIONE</b>	<b>7</b>	<b>Turismo</b>	<b>RS</b>	0,00	<b>PR</b>	0,00	<b>R</b>	0,00		<b>EP</b>	0,00
			<b>CP</b>	0,00	<b>PC</b>	0,00	<b>I</b>	0,00	<b>ECP</b>	0,00	<b>EC</b>
			<b>CS</b>	0,00	<b>TP</b>	0,00	<b>FPV</b>	0,00		<b>TR</b>	0,00



COMUNE DI SESTU

PROVINCIA DI CAGLIARI

CONTO DEL BILANCIO - GESTIONE DELLE SPESE 2022

SPESE

MISSIONE, PROGRAMMA, TITOLO	DENOMINAZIONE	RESIDUI PASSIVI AL 1/1/2022 (RS)		PAGAMENTI IN C/RESIDUI (PR)		RIACCERTAMENTO RESIDUI (R)				RESIDUI PASSIVI DA ESERCIZI PRECEDENTI (EP=RS-PR+R)	
		PREVISIONI DEFINITIVE DI COMPETENZA (CP)		PAGAMENTI IN C/COMPETENZA (PC)		IMPEGNI (I)		ECONOMIE DI COMPETENZA (ECP=CP-I-FPV)		RESIDUI PASSIVI DA ESERCIZIO DI COMPETENZA (EC= I - PC)	
		PREVISIONI DEFINITIVE DI CASSA (CS)		TOTALE PAGAMENTI (TP=PR+PC)		FONDO PLURIENNALE VINCOLATO (FPV)				TOTALE RESIDUI PASSIVI DA RIPORTARE (TR=EP+EC)	
<b>MISSIONE</b>	<b>8</b>	<b>Assetto del territorio ed edilizia abitativa</b>									
<b>0801 Programma</b>	<b>01</b>	<b>Urbanistica e assetto del territorio</b>									
<b>TITOLO 1</b>	<b>SPESE CORRENTI</b>	RS	36.788,47	PR	3.772,67	R	0,00			EP	33.015,80
		CP	43.331,22	PC	8.025,95	I	8.025,95	ECP	30.293,57	EC	0,00
		CS	80.119,69	TP	11.798,62	FPV	5.011,70			TR	33.015,80
<b>TITOLO 2</b>	<b>SPESE IN CONTO CAPITALE</b>	RS	91.234,43	PR	12.169,84	R	-3.640,57			EP	75.424,02
		CP	473.287,45	PC	46.830,40	I	77.767,57	ECP	188.070,28	EC	30.937,17
		CS	506.781,77	TP	59.000,24	FPV	207.449,60			TR	106.361,19
<b>Totale Programma</b>	<b>01</b>	RS	128.022,90	PR	15.942,51	R	-3.640,57			EP	108.439,82
		CP	516.618,67	PC	54.856,35	I	85.793,52	ECP	218.363,85	EC	30.937,17
		CS	586.901,46	TP	70.798,86	FPV	212.461,30			TR	139.376,99
<b>0802 Programma</b>	<b>02</b>	<b>Edilizia residenziale pubblica e locale e piani di edilizia economico-popolare</b>									
<b>TITOLO 1</b>	<b>SPESE CORRENTI</b>	RS	0,00	PR	0,00	R	0,00			EP	0,00
		CP	879.331,38	PC	378.805,96	I	378.805,96	ECP	500.525,42	EC	0,00
		CS	879.331,38	TP	378.805,96	FPV	0,00			TR	0,00
<b>TITOLO 2</b>	<b>SPESE IN CONTO CAPITALE</b>	RS	0,00	PR	0,00	R	0,00			EP	0,00
		CP	0,00	PC	0,00	I	0,00	ECP	0,00	EC	0,00
		CS	0,00	TP	0,00	FPV	0,00			TR	0,00
<b>Totale Programma</b>	<b>02</b>	RS	0,00	PR	0,00	R	0,00			EP	0,00
		CP	879.331,38	PC	378.805,96	I	378.805,96	ECP	500.525,42	EC	0,00
		CS	879.331,38	TP	378.805,96	FPV	0,00			TR	0,00
<b>TOTALE MISSIONE</b>	<b>8</b>	RS	128.022,90	PR	15.942,51	R	-3.640,57			EP	108.439,82
		CP	1.395.950,05	PC	433.662,31	I	464.599,48	ECP	718.889,27	EC	30.937,17
		CS	1.466.232,84	TP	449.604,82	FPV	212.461,30			TR	139.376,99

COMUNE DI SESTU

PROVINCIA DI CAGLIARI

CONTO DEL BILANCIO - GESTIONE DELLE SPESE 2022

SPESE

MISSIONE, PROGRAMMA, TITOLO	DENOMINAZIONE	RESIDUI PASSIVI AL 1/1/2022 (RS)		PAGAMENTI IN C/RESIDUI (PR)		RIACCERTAMENTO RESIDUI (R)		RESIDUI PASSIVI DA ESERCIZI PRECEDENTI (EP=RS-PR+R)			
		PREVISIONI DEFINITIVE DI COMPETENZA (CP)		PAGAMENTI IN C/COMPETENZA (PC)		IMPEGNI (I)		ECONOMIE DI COMPETENZA (ECP=CP-I-FPV)			
		PREVISIONI DEFINITIVE DI CASSA (CS)		TOTALE PAGAMENTI (TP=PR+PC)		FONDO PLURIENNALE VINCOLATO (FPV)		TOTALE RESIDUI PASSIVI DA RIPORTARE (TR=EP+EC)			
<b>MISSIONE</b>	<b>9</b>	<b>Sviluppo sostenibile e tutela del territorio e dell'ambiente</b>									
<b>0901 Programma</b>	<b>01</b>	<b>Difesa del suolo</b>									
<b>TITOLO 1</b>	<b>SPESE CORRENTI</b>	RS	0,00	PR	0,00	R	0,00		EP	0,00	
		CP	145.135,65	PC	0,00	I	0,00	ECP	145.135,65	EC	0,00
		CS	145.135,65	TP	0,00	FPV	0,00			TR	0,00
<b>TITOLO 2</b>	<b>SPESE IN CONTO CAPITALE</b>	RS	127.182,09	PR	123.743,73	R	-3.438,36		EP	0,00	
		CP	1.075.547,68	PC	115.826,86	I	122.840,34	ECP	2.000,41	EC	7.013,48
		CS	1.200.729,36	TP	239.570,59	FPV	950.706,93			TR	7.013,48
<b>Totale Programma</b>	<b>01</b>	RS	127.182,09	PR	123.743,73	R	-3.438,36		EP	0,00	
		CP	1.220.683,33	PC	115.826,86	I	122.840,34	ECP	147.136,06	EC	7.013,48
		CS	1.345.865,01	TP	239.570,59	FPV	950.706,93			TR	7.013,48
<b>0902 Programma</b>	<b>02</b>	<b>Tutela, valorizzazione e recupero ambientale</b>									
<b>TITOLO 1</b>	<b>SPESE CORRENTI</b>	RS	5.500,00	PR	0,00	R	0,00		EP	5.500,00	
		CP	4.500,00	PC	0,00	I	4.500,00	ECP	0,00	EC	4.500,00
		CS	10.000,00	TP	0,00	FPV	0,00			TR	10.000,00
<b>TITOLO 2</b>	<b>SPESE IN CONTO CAPITALE</b>	RS	0,00	PR	0,00	R	0,00		EP	0,00	
		CP	111.514,40	PC	58.132,51	I	58.559,21	ECP	0,00	EC	426,70
		CS	111.514,40	TP	58.132,51	FPV	52.955,19			TR	426,70
<b>Totale Programma</b>	<b>02</b>	RS	5.500,00	PR	0,00	R	0,00		EP	5.500,00	
		CP	116.014,40	PC	58.132,51	I	63.059,21	ECP	0,00	EC	4.926,70
		CS	121.514,40	TP	58.132,51	FPV	52.955,19			TR	10.426,70
<b>0903 Programma</b>	<b>03</b>	<b>Rifiuti</b>									
<b>TITOLO 1</b>	<b>SPESE CORRENTI</b>	RS	620.384,56	PR	492.955,71	R	-52.090,01		EP	75.338,84	
		CP	3.227.842,35	PC	2.570.139,72	I	2.849.551,82	ECP	188.225,35	EC	279.412,10
		CS	3.848.226,91	TP	3.063.095,43	FPV	190.065,18			TR	354.750,94

COMUNE DI SESTU

PROVINCIA DI CAGLIARI

CONTO DEL BILANCIO - GESTIONE DELLE SPESE 2022

SPESE

MISSIONE, PROGRAMMA, TITOLO	DENOMINAZIONE	RESIDUI PASSIVI AL 1/1/2022 (RS)		PAGAMENTI IN C/RESIDUI (PR)		RIACCERTAMENTO RESIDUI (R)				RESIDUI PASSIVI DA ESERCIZI PRECEDENTI (EP=RS-PR+R)	
		PREVISIONI DEFINITIVE DI COMPETENZA (CP)		PAGAMENTI IN C/COMPETENZA (PC)		IMPEGNI (I)		ECONOMIE DI COMPETENZA (ECP=CP-I-FPV)		RESIDUI PASSIVI DA ESERCIZIO DI COMPETENZA (EC= I - PC)	
		PREVISIONI DEFINITIVE DI CASSA (CS)		TOTALE PAGAMENTI (TP=PR+PC)		FONDO PLURIENNALE VINCOLATO (FPV)				TOTALE RESIDUI PASSIVI DA RIPORTARE (TR=EP+EC)	
<b>TITOLO 2</b>	<b>SPESE IN CONTO CAPITALE</b>	RS	0,00	PR	0,00	R	0,00			EP	0,00
		CP	460.000,00	PC	60.572,16	I	62.755,38	ECP	0,00	EC	2.183,22
		CS	460.000,00	TP	60.572,16	FPV	397.244,62			TR	2.183,22
<b>TITOLO 3</b>	<b>INCREMENTO DI ATTIVITA' FINANZIARIE</b>	RS	0,00	PR	0,00	R	0,00			EP	0,00
		CP	0,00	PC	0,00	I	0,00	ECP	0,00	EC	0,00
		CS	0,00	TP	0,00	FPV	0,00			TR	0,00
<b>Totale Programma 03</b>	<b>Rifiuti</b>	RS	620.384,56	PR	492.955,71	R	-52.090,01			EP	75.338,84
		CP	3.687.842,35	PC	2.630.711,88	I	2.912.307,20	ECP	188.225,35	EC	281.595,32
		CS	4.308.226,91	TP	3.123.667,59	FPV	587.309,80			TR	356.934,16
<b>0904 Programma 04</b>	<b>Servizio idrico integrato</b>										
<b>TITOLO 1</b>	<b>SPESE CORRENTI</b>	RS	16.646,56	PR	5.203,38	R	-1.902,90			EP	9.540,28
		CP	135.672,32	PC	84.941,68	I	124.678,73	ECP	10.993,59	EC	39.737,05
		CS	152.318,88	TP	90.145,06	FPV	0,00			TR	49.277,33
<b>TITOLO 2</b>	<b>SPESE IN CONTO CAPITALE</b>	RS	0,00	PR	0,00	R	0,00			EP	0,00
		CP	1.128.184,53	PC	34.973,72	I	38.441,50	ECP	622.410,12	EC	3.467,78
		CS	1.128.184,53	TP	34.973,72	FPV	467.332,91			TR	3.467,78
<b>Totale Programma 04</b>	<b>Servizio idrico integrato</b>	RS	16.646,56	PR	5.203,38	R	-1.902,90			EP	9.540,28
		CP	1.263.856,85	PC	119.915,40	I	163.120,23	ECP	633.403,71	EC	43.204,83
		CS	1.280.503,41	TP	125.118,78	FPV	467.332,91			TR	52.745,11
<b>0905 Programma 05</b>	<b>Aree protette, parchi naturali, protezione naturalistica e forestazione</b>										
<b>TITOLO 1</b>	<b>SPESE CORRENTI</b>	RS	43.552,70	PR	43.489,70	R	-63,00			EP	0,00
		CP	363.233,34	PC	297.178,95	I	306.987,69	ECP	4.624,83	EC	9.808,74
		CS	406.786,04	TP	340.668,65	FPV	51.620,82			TR	9.808,74
<b>TITOLO 2</b>	<b>SPESE IN CONTO CAPITALE</b>	RS	0,00	PR	0,00	R	0,00			EP	0,00
		CP	500,00	PC	0,00	I	0,00	ECP	500,00	EC	0,00
		CS	500,00	TP	0,00	FPV	0,00			TR	0,00

COMUNE DI SESTU

PROVINCIA DI CAGLIARI

CONTO DEL BILANCIO - GESTIONE DELLE SPESE 2022

SPESE

MISSIONE, PROGRAMMA, TITOLO	DENOMINAZIONE	RESIDUI PASSIVI AL 1/1/2022 (RS)		PAGAMENTI IN C/RESIDUI (PR)		RIACCERTAMENTO RESIDUI (R)				RESIDUI PASSIVI DA ESERCIZI PRECEDENTI (EP=RS-PR+R)	
		PREVISIONI DEFINITIVE DI COMPETENZA (CP)		PAGAMENTI IN C/COMPETENZA (PC)		IMPEGNI (I)		ECONOMIE DI COMPETENZA (ECP=CP-I-FPV)		RESIDUI PASSIVI DA ESERCIZIO DI COMPETENZA (EC= I - PC)	
		PREVISIONI DEFINITIVE DI CASSA (CS)		TOTALE PAGAMENTI (TP=PR+PC)		FONDO PLURIENNALE VINCOLATO (FPV)				TOTALE RESIDUI PASSIVI DA RIPORTARE (TR=EP+EC)	
<b>Totale Programma</b> 05	<b>Aree protette, parchi naturali, protezione naturalistica e forestazione</b>	RS	43.552,70	PR	43.489,70	R	-63,00			EP	0,00
		CP	363.733,34	PC	297.178,95	I	306.987,69	ECP	5.124,83	EC	9.808,74
		CS	407.286,04	TP	340.668,65	FPV	51.620,82			TR	9.808,74
<b>0906 Programma</b> 06	<b>Tutela e valorizzazione delle risorse idriche</b>										
<b>TITOLO 2</b>	<b>SPESE IN CONTO CAPITALE</b>	RS	0,00	PR	0,00	R	0,00			EP	0,00
		CP	3.254.900,00	PC	0,00	I	6.680,62	ECP	0,00	EC	6.680,62
		CS	3.254.900,00	TP	0,00	FPV	3.248.219,38			TR	6.680,62
<b>Totale Programma</b> 06	<b>Tutela e valorizzazione delle risorse idriche</b>	RS	0,00	PR	0,00	R	0,00			EP	0,00
		CP	3.254.900,00	PC	0,00	I	6.680,62	ECP	0,00	EC	6.680,62
		CS	3.254.900,00	TP	0,00	FPV	3.248.219,38			TR	6.680,62
<b>0908 Programma</b> 08	<b>Qualità dell'aria e riduzione dell'inquinamento</b>										
<b>TITOLO 1</b>	<b>SPESE CORRENTI</b>	RS	0,00	PR	0,00	R	0,00			EP	0,00
		CP	0,00	PC	0,00	I	0,00	ECP	0,00	EC	0,00
		CS	0,00	TP	0,00	FPV	0,00			TR	0,00
<b>TITOLO 2</b>	<b>SPESE IN CONTO CAPITALE</b>	RS	0,00	PR	0,00	R	0,00			EP	0,00
		CP	0,00	PC	0,00	I	0,00	ECP	0,00	EC	0,00
		CS	0,00	TP	0,00	FPV	0,00			TR	0,00
<b>Totale Programma</b> 08	<b>Qualità dell'aria e riduzione dell'inquinamento</b>	RS	0,00	PR	0,00	R	0,00			EP	0,00
		CP	0,00	PC	0,00	I	0,00	ECP	0,00	EC	0,00
		CS	0,00	TP	0,00	FPV	0,00			TR	0,00
<b>TOTALE MISSIONE</b> 9	<b>Sviluppo sostenibile e tutela del territorio e dell'ambiente</b>	RS	813.265,91	PR	665.392,52	R	-57.494,27			EP	90.379,12
		CP	9.907.030,27	PC	3.221.765,60	I	3.574.995,29	ECP	973.889,95	EC	353.229,69
		CS	10.718.295,77	TP	3.887.158,12	FPV	5.358.145,03			TR	443.608,81

COMUNE DI SESTU

PROVINCIA DI CAGLIARI

CONTO DEL BILANCIO - GESTIONE DELLE SPESE 2022

SPESE

MISSIONE, PROGRAMMA, TITOLO	DENOMINAZIONE	RESIDUI PASSIVI AL 1/1/2022 (RS)		PAGAMENTI IN C/RESIDUI (PR)		RIACCERTAMENTO RESIDUI (R)		RESIDUI PASSIVI DA ESERCIZI PRECEDENTI (EP=RS-PR+R)			
		PREVISIONI DEFINITIVE DI COMPETENZA (CP)		PAGAMENTI IN C/COMPETENZA (PC)		IMPEGNI (I)		ECONOMIE DI COMPETENZA (ECP=CP-I-FPV)			
		PREVISIONI DEFINITIVE DI CASSA (CS)		TOTALE PAGAMENTI (TP=PR+PC)		FONDO PLURIENNALE VINCOLATO (FPV)		TOTALE RESIDUI PASSIVI DA RIPORTARE (TR=EP+EC)			
<b>MISSIONE</b>	<b>10</b>	<b>Trasporti e diritto alla mobilità</b>									
<b>1002 Programma</b>	<b>02</b>	<b>Trasporto pubblico locale</b>									
<b>TITOLO 1</b>	<b>SPESE CORRENTI</b>	RS	0,00	PR	0,00	R	0,00		EP	0,00	
		CP	0,00	PC	0,00	I	0,00	ECP	0,00	EC	0,00
		CS	0,00	TP	0,00	FPV	0,00		TR	0,00	
<b>Totale Programma</b>	<b>02</b>	RS	0,00	PR	0,00	R	0,00		EP	0,00	
		CP	0,00	PC	0,00	I	0,00	ECP	0,00	EC	0,00
		CS	0,00	TP	0,00	FPV	0,00		TR	0,00	
<b>1003 Programma</b>	<b>03</b>	<b>Trasporto per vie d'acqua</b>									
<b>TITOLO 1</b>	<b>SPESE CORRENTI</b>	RS	69,58	PR	13,76	R	0,00		EP	55,82	
		CP	75,00	PC	15,74	I	75,00	ECP	0,00	EC	59,26
		CS	144,58	TP	29,50	FPV	0,00		TR	115,08	
<b>Totale Programma</b>	<b>03</b>	RS	69,58	PR	13,76	R	0,00		EP	55,82	
		CP	75,00	PC	15,74	I	75,00	ECP	0,00	EC	59,26
		CS	144,58	TP	29,50	FPV	0,00		TR	115,08	
<b>1005 Programma</b>	<b>05</b>	<b>Viabilità e infrastrutture stradali</b>									
<b>TITOLO 1</b>	<b>SPESE CORRENTI</b>	RS	188.177,58	PR	187.775,92	R	-401,66		EP	0,00	
		CP	1.410.403,24	PC	931.890,25	I	1.131.758,13	ECP	15.002,11	EC	199.867,88
		CS	1.598.580,82	TP	1.119.666,17	FPV	263.643,00		TR	199.867,88	
<b>TITOLO 2</b>	<b>SPESE IN CONTO CAPITALE</b>	RS	427.248,75	PR	270.783,68	R	-5.276,18		EP	151.188,89	
		CP	9.641.191,98	PC	729.274,76	I	850.354,23	ECP	4.051.049,18	EC	121.079,47
		CS	9.723.817,49	TP	1.000.058,44	FPV	4.739.788,57		TR	272.268,36	
<b>Totale Programma</b>	<b>05</b>	RS	615.426,33	PR	458.559,60	R	-5.677,84		EP	151.188,89	
		CP	11.051.595,22	PC	1.661.165,01	I	1.982.112,36	ECP	4.066.051,29	EC	320.947,35
		CS	11.322.398,31	TP	2.119.724,61	FPV	5.003.431,57		TR	472.136,24	

COMUNE DI SESTU  
 PROVINCIA DI CAGLIARI

CONTO DEL BILANCIO - GESTIONE DELLE SPESE 2022

SPESE

MISSIONE, PROGRAMMA, TITOLO	DENOMINAZIONE	RESIDUI PASSIVI AL 1/1/2022 (RS)		PAGAMENTI IN C/RESIDUI (PR)		RIACCERTAMENTO RESIDUI (R)		RESIDUI PASSIVI DA ESERCIZI PRECEDENTI (EP=RS-PR+R)			
		PREVISIONI DEFINITIVE DI COMPETENZA (CP)		PAGAMENTI IN C/COMPETENZA (PC)		IMPEGNI (I)		ECONOMIE DI COMPETENZA (ECP=CP-I-FPV)			
		PREVISIONI DEFINITIVE DI CASSA (CS)		TOTALE PAGAMENTI (TP=PR+PC)		FONDO PLURIENNALE VINCOLATO (FPV)		TOTALE RESIDUI PASSIVI DA RIPORTARE (TR=EP+EC)			
<b>TOTALE MISSIONE 10</b>	<b>Trasporti e diritto alla mobilità</b>	<b>RS</b>	615.495,91	<b>PR</b>	458.573,36	<b>R</b>	-5.677,84		<b>EP</b>	151.244,71	
		<b>CP</b>	11.051.670,22	<b>PC</b>	1.661.180,75	<b>I</b>	1.982.187,36	<b>ECP</b>	4.066.051,29	<b>EC</b>	321.006,61
		<b>CS</b>	11.322.542,89	<b>TP</b>	2.119.754,11	<b>FPV</b>	5.003.431,57			<b>TR</b>	472.251,32

COMUNE DI SESTU

PROVINCIA DI CAGLIARI

CONTO DEL BILANCIO - GESTIONE DELLE SPESE 2022

SPESE

MISSIONE, PROGRAMMA, TITOLO	DENOMINAZIONE	RESIDUI PASSIVI AL 1/1/2022 (RS)		PAGAMENTI IN C/RESIDUI (PR)		RIACCERTAMENTO RESIDUI (R)				RESIDUI PASSIVI DA ESERCIZI PRECEDENTI (EP=RS-PR+R)		
		PREVISIONI DEFINITIVE DI COMPETENZA (CP)		PAGAMENTI IN C/COMPETENZA (PC)		IMPEGNI (I)		ECONOMIE DI COMPETENZA (ECP=CP-I-FPV)		RESIDUI PASSIVI DA ESERCIZIO DI COMPETENZA (EC= I - PC)		
		PREVISIONI DEFINITIVE DI CASSA (CS)		TOTALE PAGAMENTI (TP=PR+PC)		FONDO PLURIENNALE VINCOLATO (FPV)				TOTALE RESIDUI PASSIVI DA RIPORTARE (TR=EP+EC)		
<b>MISSIONE</b>	<b>11</b>	<b>Soccorso civile</b>										
<b>1101 Programma</b>	<b>01</b>	<b>Sistema di protezione civile</b>										
<b>TITOLO 1</b>	<b>SPESE CORRENTI</b>	RS	11.726,77	PR	11.238,79	R	-487,98			EP	0,00	
		CP	274.961,31	PC	108.381,02	I	111.327,87	ECP	141.136,85	EC	2.946,85	
		CS	286.688,08	TP	119.619,81	FPV	22.496,59			TR	2.946,85	
<b>TITOLO 2</b>	<b>SPESE IN CONTO CAPITALE</b>	RS	0,00	PR	0,00	R	0,00			EP	0,00	
		CP	125.238,58	PC	0,00	I	24.636,00	ECP	85.999,59	EC	24.636,00	
		CS	127.238,99	TP	0,00	FPV	14.602,99			TR	24.636,00	
<b>Totale Programma</b>	<b>01</b>	<b>Sistema di protezione civile</b>	RS	11.726,77	PR	11.238,79	R	-487,98		EP	0,00	
			CP	400.199,89	PC	108.381,02	I	135.963,87	ECP	227.136,44	EC	27.582,85
			CS	413.927,07	TP	119.619,81	FPV	37.099,58		TR	27.582,85	
<b>1102 Programma</b>	<b>02</b>	<b>Interventi a seguito di calamità naturali</b>										
<b>TITOLO 1</b>	<b>SPESE CORRENTI</b>	RS	43.194,15	PR	2.246,95	R	-11,00			EP	40.936,20	
		CP	12.000,00	PC	0,00	I	0,00	ECP	8.705,00	EC	0,00	
		CS	55.194,15	TP	2.246,95	FPV	3.295,00			TR	40.936,20	
<b>Totale Programma</b>	<b>02</b>	<b>Interventi a seguito di calamità naturali</b>	RS	43.194,15	PR	2.246,95	R	-11,00		EP	40.936,20	
			CP	12.000,00	PC	0,00	I	0,00	ECP	8.705,00	EC	0,00
			CS	55.194,15	TP	2.246,95	FPV	3.295,00		TR	40.936,20	
<b>TOTALE MISSIONE</b>	<b>11</b>	<b>Soccorso civile</b>	RS	54.920,92	PR	13.485,74	R	-498,98		EP	40.936,20	
			CP	412.199,89	PC	108.381,02	I	135.963,87	ECP	235.841,44	EC	27.582,85
			CS	469.121,22	TP	121.866,76	FPV	40.394,58		TR	68.519,05	

COMUNE DI SESTU

PROVINCIA DI CAGLIARI

CONTO DEL BILANCIO - GESTIONE DELLE SPESE 2022

SPESE

MISSIONE, PROGRAMMA, TITOLO	DENOMINAZIONE	RESIDUI PASSIVI AL 1/1/2022 (RS)		PAGAMENTI IN C/RESIDUI (PR)		RIACCERTAMENTO RESIDUI (R)				RESIDUI PASSIVI DA ESERCIZI PRECEDENTI (EP=RS-PR+R)	
		PREVISIONI DEFINITIVE DI COMPETENZA (CP)		PAGAMENTI IN C/COMPETENZA (PC)		IMPEGNI (I)		ECONOMIE DI COMPETENZA (ECP=CP-I-FPV)		RESIDUI PASSIVI DA ESERCIZIO DI COMPETENZA (EC= I - PC)	
		PREVISIONI DEFINITIVE DI CASSA (CS)		TOTALE PAGAMENTI (TP=PR+PC)		FONDO PLURIENNALE VINCOLATO (FPV)				TOTALE RESIDUI PASSIVI DA RIPORTARE (TR=EP+EC)	
<b>MISSIONE</b>	<b>12</b>	<b>Diritti sociali, politiche sociali e famiglia</b>									
<b>1201 Programma</b>	<b>01</b>	<b>Interventi per l'infanzia e i minori e per asili nido</b>									
<b>TITOLO 1</b>	<b>SPESE CORRENTI</b>	RS	189.827,00	PR	165.786,15	R	-12.308,18			EP	11.732,67
		CP	1.458.029,29	PC	793.808,08	I	966.841,46	ECP	369.527,36	EC	173.033,38
		CS	1.647.856,29	TP	959.594,23	FPV	121.660,47			TR	184.766,05
<b>TITOLO 2</b>	<b>SPESE IN CONTO CAPITALE</b>	RS	0,00	PR	0,00	R	0,00			EP	0,00
		CP	0,00	PC	0,00	I	0,00	ECP	0,00	EC	0,00
		CS	0,00	TP	0,00	FPV	0,00			TR	0,00
<b>Totale Programma</b>	<b>01</b>	RS	189.827,00	PR	165.786,15	R	-12.308,18			EP	11.732,67
		CP	1.458.029,29	PC	793.808,08	I	966.841,46	ECP	369.527,36	EC	173.033,38
		CS	1.647.856,29	TP	959.594,23	FPV	121.660,47			TR	184.766,05
<b>1202 Programma</b>	<b>02</b>	<b>Interventi per la disabilità</b>									
<b>TITOLO 1</b>	<b>SPESE CORRENTI</b>	RS	531.457,18	PR	335.671,39	R	-120.482,78			EP	75.303,01
		CP	6.302.511,89	PC	2.899.141,24	I	3.869.423,03	ECP	2.392.908,86	EC	970.281,79
		CS	6.832.694,05	TP	3.234.812,63	FPV	40.180,00			TR	1.045.584,80
<b>TITOLO 2</b>	<b>SPESE IN CONTO CAPITALE</b>	RS	0,00	PR	0,00	R	0,00			EP	0,00
		CP	0,00	PC	0,00	I	0,00	ECP	0,00	EC	0,00
		CS	0,00	TP	0,00	FPV	0,00			TR	0,00
<b>Totale Programma</b>	<b>02</b>	RS	531.457,18	PR	335.671,39	R	-120.482,78			EP	75.303,01
		CP	6.302.511,89	PC	2.899.141,24	I	3.869.423,03	ECP	2.392.908,86	EC	970.281,79
		CS	6.832.694,05	TP	3.234.812,63	FPV	40.180,00			TR	1.045.584,80
<b>1203 Programma</b>	<b>03</b>	<b>Interventi per gli anziani</b>									
<b>TITOLO 1</b>	<b>SPESE CORRENTI</b>	RS	7.600,14	PR	7.600,14	R	0,00			EP	0,00
		CP	13.102,20	PC	2.145,34	I	5.136,11	ECP	7.966,09	EC	2.990,77
		CS	20.702,34	TP	9.745,48	FPV	0,00			TR	2.990,77



COMUNE DI SESTU

PROVINCIA DI CAGLIARI

CONTO DEL BILANCIO - GESTIONE DELLE SPESE 2022

SPESE

MISSIONE, PROGRAMMA, TITOLO	DENOMINAZIONE	RESIDUI PASSIVI AL 1/1/2022 (RS)		PAGAMENTI IN C/RESIDUI (PR)		RIACCERTAMENTO RESIDUI (R)				RESIDUI PASSIVI DA ESERCIZI PRECEDENTI (EP=RS-PR+R)	
		PREVISIONI DEFINITIVE DI COMPETENZA (CP)		PAGAMENTI IN C/COMPETENZA (PC)		IMPEGNI (I)		ECONOMIE DI COMPETENZA (ECP=CP-I-FPV)		RESIDUI PASSIVI DA ESERCIZIO DI COMPETENZA (EC= I - PC)	
		PREVISIONI DEFINITIVE DI CASSA (CS)		TOTALE PAGAMENTI (TP=PR+PC)		FONDO PLURIENNALE VINCOLATO (FPV)				TOTALE RESIDUI PASSIVI DA RIPORTARE (TR=EP+EC)	
<b>TITOLO 2</b>	<b>SPESE IN CONTO CAPITALE</b>	RS	0,00	PR	0,00	R	0,00			EP	0,00
		CP	465.999,89	PC	0,00	I	121,40	ECP	0,00	EC	121,40
		CS	465.999,89	TP	0,00	FPV	465.878,49			TR	121,40
<b>Totale Programma 03</b>	<b>Interventi per gli anziani</b>	RS	7.600,14	PR	7.600,14	R	0,00			EP	0,00
		CP	479.102,09	PC	2.145,34	I	5.257,51	ECP	7.966,09	EC	3.112,17
		CS	486.702,23	TP	9.745,48	FPV	465.878,49			TR	3.112,17
<b>1204 Programma 04</b>	<b>Interventi per soggetti a rischio di esclusione sociale</b>										
<b>TITOLO 1</b>	<b>SPESE CORRENTI</b>	RS	31.122,27	PR	19.356,35	R	-4.900,00			EP	6.865,92
		CP	752.755,42	PC	226.262,81	I	391.338,81	ECP	241.905,39	EC	165.076,00
		CS	664.366,47	TP	245.619,16	FPV	119.511,22			TR	171.941,92
<b>TITOLO 2</b>	<b>SPESE IN CONTO CAPITALE</b>	RS	0,00	PR	0,00	R	0,00			EP	0,00
		CP	0,00	PC	0,00	I	0,00	ECP	0,00	EC	0,00
		CS	0,00	TP	0,00	FPV	0,00			TR	0,00
<b>Totale Programma 04</b>	<b>Interventi per soggetti a rischio di esclusione sociale</b>	RS	31.122,27	PR	19.356,35	R	-4.900,00			EP	6.865,92
		CP	752.755,42	PC	226.262,81	I	391.338,81	ECP	241.905,39	EC	165.076,00
		CS	664.366,47	TP	245.619,16	FPV	119.511,22			TR	171.941,92
<b>1205 Programma 05</b>	<b>Interventi per le famiglie</b>										
<b>TITOLO 1</b>	<b>SPESE CORRENTI</b>	RS	0,00	PR	0,00	R	0,00			EP	0,00
		CP	0,00	PC	0,00	I	0,00	ECP	0,00	EC	0,00
		CS	0,00	TP	0,00	FPV	0,00			TR	0,00
<b>Totale Programma 05</b>	<b>Interventi per le famiglie</b>	RS	0,00	PR	0,00	R	0,00			EP	0,00
		CP	0,00	PC	0,00	I	0,00	ECP	0,00	EC	0,00
		CS	0,00	TP	0,00	FPV	0,00			TR	0,00
<b>1206 Programma 06</b>	<b>Interventi per il diritto alla casa</b>										

COMUNE DI SESTU

PROVINCIA DI CAGLIARI

CONTO DEL BILANCIO - GESTIONE DELLE SPESE 2022

SPESE

MISSIONE, PROGRAMMA, TITOLO	DENOMINAZIONE	RESIDUI PASSIVI AL 1/1/2022 (RS)		PAGAMENTI IN C/RESIDUI (PR)		RIACCERTAMENTO RESIDUI (R)				RESIDUI PASSIVI DA ESERCIZI PRECEDENTI (EP=RS-PR+R)	
		PREVISIONI DEFINITIVE DI COMPETENZA (CP)		PAGAMENTI IN C/COMPETENZA (PC)		IMPEGNI (I)		ECONOMIE DI COMPETENZA (ECP=CP-I-FPV)		RESIDUI PASSIVI DA ESERCIZIO DI COMPETENZA (EC= I - PC)	
		PREVISIONI DEFINITIVE DI CASSA (CS)		TOTALE PAGAMENTI (TP=PR+PC)		FONDO PLURIENNALE VINCOLATO (FPV)				TOTALE RESIDUI PASSIVI DA RIPORTARE (TR=EP+EC)	
<b>TITOLO 1</b>	<b>SPESE CORRENTI</b>	RS	0,00	PR	0,00	R	0,00			EP	0,00
		CP	15.700,00	PC	5.700,00	I	5.700,00	ECP	10.000,00	EC	0,00
		CS	15.700,00	TP	5.700,00	FPV	0,00			TR	0,00
<b>Totale Programma 06</b>	<b>Interventi per il diritto alla casa</b>	RS	0,00	PR	0,00	R	0,00			EP	0,00
		CP	15.700,00	PC	5.700,00	I	5.700,00	ECP	10.000,00	EC	0,00
		CS	15.700,00	TP	5.700,00	FPV	0,00			TR	0,00
<b>1207 Programma 07</b>	<b>Programmazione e governo della rete dei servizi socio-sanitari e sociali</b>										
<b>TITOLO 1</b>	<b>SPESE CORRENTI</b>	RS	52.240,41	PR	39.951,15	R	-4.945,09			EP	7.344,17
		CP	738.559,90	PC	596.133,26	I	665.467,13	ECP	73.092,77	EC	69.333,87
		CS	790.800,31	TP	636.084,41	FPV	0,00			TR	76.678,04
<b>TITOLO 2</b>	<b>SPESE IN CONTO CAPITALE</b>	RS	0,00	PR	0,00	R	0,00			EP	0,00
		CP	0,00	PC	0,00	I	0,00	ECP	0,00	EC	0,00
		CS	0,00	TP	0,00	FPV	0,00			TR	0,00
<b>Totale Programma 07</b>	<b>Programmazione e governo della rete dei servizi socio-sanitari e sociali</b>	RS	52.240,41	PR	39.951,15	R	-4.945,09			EP	7.344,17
		CP	738.559,90	PC	596.133,26	I	665.467,13	ECP	73.092,77	EC	69.333,87
		CS	790.800,31	TP	636.084,41	FPV	0,00			TR	76.678,04
<b>1208 Programma 08</b>	<b>Cooperazione e associazionismo</b>										
<b>TITOLO 1</b>	<b>SPESE CORRENTI</b>	RS	10.000,00	PR	10.000,00	R	0,00			EP	0,00
		CP	8.510,13	PC	3.510,13	I	8.510,13	ECP	0,00	EC	5.000,00
		CS	18.510,13	TP	13.510,13	FPV	0,00			TR	5.000,00
<b>TITOLO 2</b>	<b>SPESE IN CONTO CAPITALE</b>	RS	0,00	PR	0,00	R	0,00			EP	0,00
		CP	0,00	PC	0,00	I	0,00	ECP	0,00	EC	0,00
		CS	0,00	TP	0,00	FPV	0,00			TR	0,00
<b>Totale Programma 08</b>	<b>Cooperazione e associazionismo</b>	RS	10.000,00	PR	10.000,00	R	0,00			EP	0,00
		CP	8.510,13	PC	3.510,13	I	8.510,13	ECP	0,00	EC	5.000,00
		CS	18.510,13	TP	13.510,13	FPV	0,00			TR	5.000,00

COMUNE DI SESTU

PROVINCIA DI CAGLIARI

CONTO DEL BILANCIO - GESTIONE DELLE SPESE 2022

SPESE

MISSIONE, PROGRAMMA, TITOLO	DENOMINAZIONE	RESIDUI PASSIVI AL 1/1/2022 (RS)		PAGAMENTI IN C/RESIDUI (PR)		RIACCERTAMENTO RESIDUI (R)				RESIDUI PASSIVI DA ESERCIZI PRECEDENTI (EP=RS-PR+R)	
		PREVISIONI DEFINITIVE DI COMPETENZA (CP)		PAGAMENTI IN C/COMPETENZA (PC)		IMPEGNI (I)		ECONOMIE DI COMPETENZA (ECP=CP-I-FPV)		RESIDUI PASSIVI DA ESERCIZIO DI COMPETENZA (EC= I - PC)	
		PREVISIONI DEFINITIVE DI CASSA (CS)		TOTALE PAGAMENTI (TP=PR+PC)		FONDO PLURIENNALE VINCOLATO (FPV)				TOTALE RESIDUI PASSIVI DA RIPORTARE (TR=EP+EC)	
<b>1209 Programma</b>	<b>09 Servizio necroscopico e cimiteriale</b>										
<b>TITOLO 1</b>	<b>SPESE CORRENTI</b>	<b>RS</b>	8.596,96	<b>PR</b>	6.657,30	<b>R</b>	-1.939,66			<b>EP</b>	0,00
		<b>CP</b>	85.937,89	<b>PC</b>	72.806,33	<b>I</b>	81.436,45	<b>ECP</b>	4.501,44	<b>EC</b>	8.630,12
		<b>CS</b>	94.534,85	<b>TP</b>	79.463,63	<b>FPV</b>	0,00			<b>TR</b>	8.630,12
<b>TITOLO 2</b>	<b>SPESE IN CONTO CAPITALE</b>	<b>RS</b>	2.974,13	<b>PR</b>	1.903,47	<b>R</b>	0,00			<b>EP</b>	1.070,66
		<b>CP</b>	876.667,99	<b>PC</b>	6.667,99	<b>I</b>	13.370,93	<b>ECP</b>	35.089,01	<b>EC</b>	6.702,94
		<b>CS</b>	879.642,12	<b>TP</b>	8.571,46	<b>FPV</b>	828.208,05			<b>TR</b>	7.773,60
<b>Totale Programma</b>	<b>09 Servizio necroscopico e cimiteriale</b>	<b>RS</b>	11.571,09	<b>PR</b>	8.560,77	<b>R</b>	-1.939,66			<b>EP</b>	1.070,66
		<b>CP</b>	962.605,88	<b>PC</b>	79.474,32	<b>I</b>	94.807,38	<b>ECP</b>	39.590,45	<b>EC</b>	15.333,06
		<b>CS</b>	974.176,97	<b>TP</b>	88.035,09	<b>FPV</b>	828.208,05			<b>TR</b>	16.403,72
<b>TOTALE MISSIONE</b>	<b>12 Diritti sociali, politiche sociali e famiglia</b>	<b>RS</b>	833.818,09	<b>PR</b>	586.925,95	<b>R</b>	-144.575,71			<b>EP</b>	102.316,43
		<b>CP</b>	10.717.774,60	<b>PC</b>	4.606.175,18	<b>I</b>	6.007.345,45	<b>ECP</b>	3.134.990,92	<b>EC</b>	1.401.170,27
		<b>CS</b>	11.430.806,45	<b>TP</b>	5.193.101,13	<b>FPV</b>	1.575.438,23			<b>TR</b>	1.503.486,70

COMUNE DI SESTU

PROVINCIA DI CAGLIARI

CONTO DEL BILANCIO - GESTIONE DELLE SPESE 2022

SPESE

MISSIONE, PROGRAMMA, TITOLO	DENOMINAZIONE	RESIDUI PASSIVI AL 1/1/2022 (RS)		PAGAMENTI IN C/RESIDUI (PR)		RIACCERTAMENTO RESIDUI (R)		RESIDUI PASSIVI DA ESERCIZI PRECEDENTI (EP=RS-PR+R)			
		PREVISIONI DEFINITIVE DI COMPETENZA (CP)		PAGAMENTI IN C/COMPETENZA (PC)		IMPEGNI (I)		ECONOMIE DI COMPETENZA (ECP=CP-I-FPV)			
		PREVISIONI DEFINITIVE DI CASSA (CS)		TOTALE PAGAMENTI (TP=PR+PC)		FONDO PLURIENNALE VINCOLATO (FPV)		TOTALE RESIDUI PASSIVI DA RIPORTARE (TR=EP+EC)			
<b>MISSIONE</b>	<b>14</b>	<b>Sviluppo economico e competitività</b>									
<b>1401 Programma</b>	<b>01</b>	<b>Industria, PMI e Artigianato</b>									
<b>TITOLO 1</b>	<b>SPESE CORRENTI</b>	RS	0,00	PR	0,00	R	0,00		EP	0,00	
		CP	0,00	PC	0,00	I	0,00	ECP	0,00	EC	0,00
		CS	0,00	TP	0,00	FPV	0,00		TR	0,00	
<b>TITOLO 2</b>	<b>SPESE IN CONTO CAPITALE</b>	RS	0,00	PR	0,00	R	0,00		EP	0,00	
		CP	0,00	PC	0,00	I	0,00	ECP	0,00	EC	0,00
		CS	0,00	TP	0,00	FPV	0,00		TR	0,00	
<b>Totale Programma</b>	<b>01</b>	RS	0,00	PR	0,00	R	0,00		EP	0,00	
		CP	0,00	PC	0,00	I	0,00	ECP	0,00	EC	0,00
		CS	0,00	TP	0,00	FPV	0,00		TR	0,00	
<b>1402 Programma</b>	<b>02</b>	<b>Commercio - reti distributive - tutela dei consumatori</b>									
<b>TITOLO 1</b>	<b>SPESE CORRENTI</b>	RS	70,00	PR	0,00	R	0,00		EP	70,00	
		CP	10.978,00	PC	7.442,00	I	7.442,00	ECP	36,00	EC	0,00
		CS	11.048,00	TP	7.442,00	FPV	3.500,00		TR	70,00	
<b>TITOLO 2</b>	<b>SPESE IN CONTO CAPITALE</b>	RS	0,00	PR	0,00	R	0,00		EP	0,00	
		CP	0,00	PC	0,00	I	0,00	ECP	0,00	EC	0,00
		CS	0,00	TP	0,00	FPV	0,00		TR	0,00	
<b>Totale Programma</b>	<b>02</b>	RS	70,00	PR	0,00	R	0,00		EP	70,00	
		CP	10.978,00	PC	7.442,00	I	7.442,00	ECP	36,00	EC	0,00
		CS	11.048,00	TP	7.442,00	FPV	3.500,00		TR	70,00	
<b>1403 Programma</b>	<b>03</b>	<b>Ricerca e innovazione</b>									
<b>TITOLO 2</b>	<b>SPESE IN CONTO CAPITALE</b>	RS	0,00	PR	0,00	R	0,00		EP	0,00	
		CP	0,00	PC	0,00	I	0,00	ECP	0,00	EC	0,00
		CS	0,00	TP	0,00	FPV	0,00		TR	0,00	

COMUNE DI SESTU

PROVINCIA DI CAGLIARI

CONTO DEL BILANCIO - GESTIONE DELLE SPESE 2022

SPESE

MISSIONE, PROGRAMMA, TITOLO	DENOMINAZIONE	RESIDUI PASSIVI AL 1/1/2022 (RS)		PAGAMENTI IN C/RESIDUI (PR)		RIACCERTAMENTO RESIDUI (R)				RESIDUI PASSIVI DA ESERCIZI PRECEDENTI (EP=RS-PR+R)	
		PREVISIONI DEFINITIVE DI COMPETENZA (CP)		PAGAMENTI IN C/COMPETENZA (PC)		IMPEGNI (I)		ECONOMIE DI COMPETENZA (ECP=CP-I-FPV)		RESIDUI PASSIVI DA ESERCIZIO DI COMPETENZA (EC= I - PC)	
		PREVISIONI DEFINITIVE DI CASSA (CS)		TOTALE PAGAMENTI (TP=PR+PC)		FONDO PLURIENNALE VINCOLATO (FPV)				TOTALE RESIDUI PASSIVI DA RIPORTARE (TR=EP+EC)	
<b>Totale Programma 03</b>	<b>Ricerca e innovazione</b>	RS	0,00	PR	0,00	R	0,00			EP	0,00
		CP	0,00	PC	0,00	I	0,00	ECP	0,00	EC	0,00
		CS	0,00	TP	0,00	FPV	0,00			TR	0,00
<b>1404 Programma 04</b>	<b>Reti e altri servizi di pubblica utilità</b>										
<b>TITOLO 1</b>	<b>SPESE CORRENTI</b>	RS	22.057,67	PR	22.057,67	R	0,00			EP	0,00
		CP	82.000,00	PC	62.655,42	I	67.006,48	ECP	979,82	EC	4.351,06
		CS	104.057,67	TP	84.713,09	FPV	14.013,70			TR	4.351,06
<b>TITOLO 2</b>	<b>SPESE IN CONTO CAPITALE</b>	RS	0,00	PR	0,00	R	0,00			EP	0,00
		CP	0,00	PC	0,00	I	0,00	ECP	0,00	EC	0,00
		CS	0,00	TP	0,00	FPV	0,00			TR	0,00
<b>Totale Programma 04</b>	<b>Reti e altri servizi di pubblica utilità</b>	RS	22.057,67	PR	22.057,67	R	0,00			EP	0,00
		CP	82.000,00	PC	62.655,42	I	67.006,48	ECP	979,82	EC	4.351,06
		CS	104.057,67	TP	84.713,09	FPV	14.013,70			TR	4.351,06
<b>TOTALE MISSIONE 14</b>	<b>Sviluppo economico e competitività</b>	RS	22.127,67	PR	22.057,67	R	0,00			EP	70,00
		CP	92.978,00	PC	70.097,42	I	74.448,48	ECP	1.015,82	EC	4.351,06
		CS	115.105,67	TP	92.155,09	FPV	17.513,70			TR	4.421,06

COMUNE DI SESTU

PROVINCIA DI CAGLIARI

CONTO DEL BILANCIO - GESTIONE DELLE SPESE 2022

SPESE

MISSIONE, PROGRAMMA, TITOLO	DENOMINAZIONE	RESIDUI PASSIVI AL 1/1/2022 (RS)		PAGAMENTI IN C/RESIDUI (PR)		RIACCERTAMENTO RESIDUI (R)		RESIDUI PASSIVI DA ESERCIZI PRECEDENTI (EP=RS-PR+R)			
		PREVISIONI DEFINITIVE DI COMPETENZA (CP)		PAGAMENTI IN C/COMPETENZA (PC)		IMPEGNI (I)		ECONOMIE DI COMPETENZA (ECP=CP-I-FPV)			
		PREVISIONI DEFINITIVE DI CASSA (CS)		TOTALE PAGAMENTI (TP=PR+PC)		FONDO PLURIENNALE VINCOLATO (FPV)		TOTALE RESIDUI PASSIVI DA RIPORTARE (TR=EP+EC)			
<b>MISSIONE</b>	<b>15</b>	<b>Politiche per il lavoro e la formazione professionale</b>									
<b>1502 Programma</b>	<b>02</b>	<b>Formazione professionale</b>									
<b>TITOLO 1</b>	<b>SPESE CORRENTI</b>	RS	0,00	PR	0,00	R	0,00		EP	0,00	
		CP	0,00	PC	0,00	I	0,00	ECP	0,00	EC	0,00
		CS	0,00	TP	0,00	FPV	0,00		TR	0,00	
<b>Totale Programma</b>	<b>02</b>	<b>Formazione professionale</b>	RS	0,00	PR	0,00	R	0,00	EP	0,00	
			CP	0,00	PC	0,00	I	0,00	ECP	0,00	
			CS	0,00	TP	0,00	FPV	0,00	TR	0,00	
<b>1503 Programma</b>	<b>03</b>	<b>Sostegno all'occupazione</b>									
<b>TITOLO 1</b>	<b>SPESE CORRENTI</b>	RS	0,00	PR	0,00	R	0,00		EP	0,00	
		CP	0,00	PC	0,00	I	0,00	ECP	0,00	EC	0,00
		CS	0,00	TP	0,00	FPV	0,00		TR	0,00	
<b>TITOLO 2</b>	<b>SPESE IN CONTO CAPITALE</b>	RS	1.120,89	PR	1.120,89	R	0,00		EP	0,00	
		CP	547.834,29	PC	237.290,86	I	254.114,70	ECP	24.303,51	EC	16.823,84
		CS	548.955,18	TP	238.411,75	FPV	269.416,08		TR	16.823,84	
<b>Totale Programma</b>	<b>03</b>	<b>Sostegno all'occupazione</b>	RS	1.120,89	PR	1.120,89	R	0,00	EP	0,00	
			CP	547.834,29	PC	237.290,86	I	254.114,70	ECP	24.303,51	
			CS	548.955,18	TP	238.411,75	FPV	269.416,08	TR	16.823,84	
<b>TOTALE MISSIONE</b>	<b>15</b>	<b>Politiche per il lavoro e la formazione professionale</b>	RS	1.120,89	PR	1.120,89	R	0,00	EP	0,00	
			CP	547.834,29	PC	237.290,86	I	254.114,70	ECP	24.303,51	
			CS	548.955,18	TP	238.411,75	FPV	269.416,08	TR	16.823,84	

COMUNE DI SESTU

PROVINCIA DI CAGLIARI

CONTO DEL BILANCIO - GESTIONE DELLE SPESE 2022

SPESE

MISSIONE, PROGRAMMA, TITOLO	DENOMINAZIONE	RESIDUI PASSIVI AL 1/1/2022 (RS)		PAGAMENTI IN C/RESIDUI (PR)		RIACCERTAMENTO RESIDUI (R)				RESIDUI PASSIVI DA ESERCIZI PRECEDENTI (EP=RS-PR+R)	
		PREVISIONI DEFINITIVE DI COMPETENZA (CP)		PAGAMENTI IN C/COMPETENZA (PC)		IMPEGNI (I)		ECONOMIE DI COMPETENZA (ECP=CP-I-FPV)		RESIDUI PASSIVI DA ESERCIZIO DI COMPETENZA (EC= I - PC)	
		PREVISIONI DEFINITIVE DI CASSA (CS)		TOTALE PAGAMENTI (TP=PR+PC)		FONDO PLURIENNALE VINCOLATO (FPV)				TOTALE RESIDUI PASSIVI DA RIPORTARE (TR=EP+EC)	
<b>MISSIONE</b>	<b>16</b>	<b>Agricoltura, politiche agroalimentari e pesca</b>									
<b>1601 Programma</b>	<b>01</b>	<b>Sviluppo del settore agricolo e del sistema Agroalimentare</b>									
<b>TITOLO 1</b>	<b>SPESE CORRENTI</b>	<b>RS</b>	0,00	<b>PR</b>	0,00	<b>R</b>	0,00			<b>EP</b>	0,00
		<b>CP</b>	0,00	<b>PC</b>	0,00	<b>I</b>	0,00	<b>ECP</b>	0,00	<b>EC</b>	0,00
		<b>CS</b>	0,00	<b>TP</b>	0,00	<b>FPV</b>	0,00			<b>TR</b>	0,00
<b>Totale Programma</b>	<b>01</b>	<b>Sviluppo del settore agricolo e del sistema Agroalimentare</b>									
		<b>RS</b>	0,00	<b>PR</b>	0,00	<b>R</b>	0,00			<b>EP</b>	0,00
		<b>CP</b>	0,00	<b>PC</b>	0,00	<b>I</b>	0,00	<b>ECP</b>	0,00	<b>EC</b>	0,00
		<b>CS</b>	0,00	<b>TP</b>	0,00	<b>FPV</b>	0,00			<b>TR</b>	0,00
<b>TOTALE MISSIONE</b>	<b>16</b>	<b>Agricoltura, politiche agroalimentari e pesca</b>									
		<b>RS</b>	0,00	<b>PR</b>	0,00	<b>R</b>	0,00			<b>EP</b>	0,00
		<b>CP</b>	0,00	<b>PC</b>	0,00	<b>I</b>	0,00	<b>ECP</b>	0,00	<b>EC</b>	0,00
		<b>CS</b>	0,00	<b>TP</b>	0,00	<b>FPV</b>	0,00			<b>TR</b>	0,00

COMUNE DI SESTU

PROVINCIA DI CAGLIARI

CONTO DEL BILANCIO - GESTIONE DELLE SPESE 2022

SPESE

MISSIONE, PROGRAMMA, TITOLO	DENOMINAZIONE	RESIDUI PASSIVI AL 1/1/2022 (RS)		PAGAMENTI IN C/RESIDUI (PR)		RIACCERTAMENTO RESIDUI (R)		RESIDUI PASSIVI DA ESERCIZI PRECEDENTI (EP=RS-PR+R)			
		PREVISIONI DEFINITIVE DI COMPETENZA (CP)		PAGAMENTI IN C/COMPETENZA (PC)		IMPEGNI (I)		ECONOMIE DI COMPETENZA (ECP=CP-I-FPV)			
		PREVISIONI DEFINITIVE DI CASSA (CS)		TOTALE PAGAMENTI (TP=PR+PC)		FONDO PLURIENNALE VINCOLATO (FPV)		TOTALE RESIDUI PASSIVI DA RIPORTARE (TR=EP+EC)			
<b>MISSIONE</b>	<b>17</b>	<b>Energia e diversificazione delle fonti energetiche</b>									
<b>1701 Programma</b>	<b>01</b>	<b>Fonti energetiche</b>									
<b>TITOLO 2</b>	<b>SPESE IN CONTO CAPITALE</b>	<b>RS</b>	1.782,80	<b>PR</b>	1.069,68	<b>R</b>	-713,12		<b>EP</b>	0,00	
		<b>CP</b>	0,00	<b>PC</b>	0,00	<b>I</b>	0,00	<b>ECP</b>	0,00	<b>EC</b>	0,00
		<b>CS</b>	1.782,80	<b>TP</b>	1.069,68	<b>FPV</b>	0,00		<b>TR</b>	0,00	
<b>Totale Programma</b>	<b>01</b>	<b>RS</b>	1.782,80	<b>PR</b>	1.069,68	<b>R</b>	-713,12		<b>EP</b>	0,00	
		<b>CP</b>	0,00	<b>PC</b>	0,00	<b>I</b>	0,00	<b>ECP</b>	0,00	<b>EC</b>	0,00
		<b>CS</b>	1.782,80	<b>TP</b>	1.069,68	<b>FPV</b>	0,00		<b>TR</b>	0,00	
<b>TOTALE MISSIONE</b>	<b>17</b>	<b>RS</b>	1.782,80	<b>PR</b>	1.069,68	<b>R</b>	-713,12		<b>EP</b>	0,00	
		<b>CP</b>	0,00	<b>PC</b>	0,00	<b>I</b>	0,00	<b>ECP</b>	0,00	<b>EC</b>	0,00
		<b>CS</b>	1.782,80	<b>TP</b>	1.069,68	<b>FPV</b>	0,00		<b>TR</b>	0,00	



COMUNE DI SESTU

PROVINCIA DI CAGLIARI

CONTO DEL BILANCIO - GESTIONE DELLE SPESE 2022

SPESE

MISSIONE, PROGRAMMA, TITOLO	DENOMINAZIONE	RESIDUI PASSIVI AL 1/1/2022 (RS)		PAGAMENTI IN C/RESIDUI (PR)		RIACCERTAMENTO RESIDUI (R)				RESIDUI PASSIVI DA ESERCIZI PRECEDENTI (EP=RS-PR+R)	
		PREVISIONI DEFINITIVE DI COMPETENZA (CP)		PAGAMENTI IN C/COMPETENZA (PC)		IMPEGNI (I)		ECONOMIE DI COMPETENZA (ECP=CP-I-FPV)		RESIDUI PASSIVI DA ESERCIZIO DI COMPETENZA (EC= I - PC)	
		PREVISIONI DEFINITIVE DI CASSA (CS)		TOTALE PAGAMENTI (TP=PR+PC)		FONDO PLURIENNALE VINCOLATO (FPV)				TOTALE RESIDUI PASSIVI DA RIPORTARE (TR=EP+EC)	
<b>MISSIONE</b>	<b>20</b>	<b>Fondi e accantonamenti</b>									
<b>2001 Programma</b>	<b>01</b>	<b>Fondo di riserva</b>									
<b>TITOLO 1</b>	<b>SPESE CORRENTI</b>	RS	0,00	PR	0,00	R	0,00			EP	0,00
		CP	49.434,00	PC	0,00	I	0,00	ECP	49.434,00	EC	0,00
		CS	3.288.249,11	TP	0,00	FPV	0,00			TR	0,00
<b>Totale Programma</b>	<b>01</b>	RS	0,00	PR	0,00	R	0,00			EP	0,00
		CP	49.434,00	PC	0,00	I	0,00	ECP	49.434,00	EC	0,00
		CS	3.288.249,11	TP	0,00	FPV	0,00			TR	0,00
<b>2002 Programma</b>	<b>02</b>	<b>Fondo svalutazione crediti</b>									
<b>TITOLO 1</b>	<b>SPESE CORRENTI</b>	RS	0,00	PR	0,00	R	0,00			EP	0,00
		CP	2.179.454,06	PC	0,00	I	0,00	ECP	2.179.454,06	EC	0,00
		CS	0,00	TP	0,00	FPV	0,00			TR	0,00
<b>Totale Programma</b>	<b>02</b>	RS	0,00	PR	0,00	R	0,00			EP	0,00
		CP	2.179.454,06	PC	0,00	I	0,00	ECP	2.179.454,06	EC	0,00
		CS	0,00	TP	0,00	FPV	0,00			TR	0,00
<b>2003 Programma</b>	<b>03</b>	<b>Altri Fondi</b>									
<b>TITOLO 1</b>	<b>SPESE CORRENTI</b>	RS	0,00	PR	0,00	R	0,00			EP	0,00
		CP	341.335,61	PC	0,00	I	0,00	ECP	341.335,61	EC	0,00
		CS	333.407,30	TP	0,00	FPV	0,00			TR	0,00
<b>Totale Programma</b>	<b>03</b>	RS	0,00	PR	0,00	R	0,00			EP	0,00
		CP	341.335,61	PC	0,00	I	0,00	ECP	341.335,61	EC	0,00
		CS	333.407,30	TP	0,00	FPV	0,00			TR	0,00
<b>TOTALE MISSIONE</b>	<b>20</b>	RS	0,00	PR	0,00	R	0,00			EP	0,00
		CP	2.570.223,67	PC	0,00	I	0,00	ECP	2.570.223,67	EC	0,00
		CS	3.621.656,41	TP	0,00	FPV	0,00			TR	0,00

COMUNE DI SESTU

PROVINCIA DI CAGLIARI

CONTO DEL BILANCIO - GESTIONE DELLE SPESE 2022

SPESE

MISSIONE, PROGRAMMA, TITOLO	DENOMINAZIONE	RESIDUI PASSIVI AL 1/1/2022 (RS)		PAGAMENTI IN C/RESIDUI (PR)		RIACCERTAMENTO RESIDUI (R)		RESIDUI PASSIVI DA ESERCIZI PRECEDENTI (EP=RS-PR+R)			
		PREVISIONI DEFINITIVE DI COMPETENZA (CP)		PAGAMENTI IN C/COMPETENZA (PC)		IMPEGNI (I)		ECONOMIE DI COMPETENZA (ECP=CP-I-FPV)			
		PREVISIONI DEFINITIVE DI CASSA (CS)		TOTALE PAGAMENTI (TP=PR+PC)		FONDO PLURIENNALE VINCOLATO (FPV)		TOTALE RESIDUI PASSIVI DA RIPORTARE (TR=EP+EC)			
<b>MISSIONE</b>	<b>50</b>	<b>Debito pubblico</b>									
<b>5001 Programma</b>	<b>01</b>	<b>Quota interessi ammortamento mutui e prestiti obbligazionari</b>									
<b>TITOLO 1</b>	<b>SPESE CORRENTI</b>	RS	0,00	PR	0,00	R	0,00		EP	0,00	
		CP	0,00	PC	0,00	I	0,00	ECP	0,00	EC	0,00
		CS	0,00	TP	0,00	FPV	0,00		TR	0,00	
<b>Totale Programma</b>	<b>01</b>	RS	0,00	PR	0,00	R	0,00		EP	0,00	
		CP	0,00	PC	0,00	I	0,00	ECP	0,00	EC	0,00
		CS	0,00	TP	0,00	FPV	0,00		TR	0,00	
<b>5002 Programma</b>	<b>02</b>	<b>Quota capitale ammortamento mutui e prestiti obbligazionari</b>									
<b>TITOLO 4</b>	<b>Rimborso di prestiti</b>	RS	0,00	PR	0,00	R	0,00		EP	0,00	
		CP	121.858,15	PC	121.858,15	I	121.858,15	ECP	0,00	EC	0,00
		CS	121.858,15	TP	121.858,15	FPV	0,00		TR	0,00	
<b>Totale Programma</b>	<b>02</b>	RS	0,00	PR	0,00	R	0,00		EP	0,00	
		CP	121.858,15	PC	121.858,15	I	121.858,15	ECP	0,00	EC	0,00
		CS	121.858,15	TP	121.858,15	FPV	0,00		TR	0,00	
<b>TOTALE MISSIONE</b>	<b>50</b>	RS	0,00	PR	0,00	R	0,00		EP	0,00	
		CP	121.858,15	PC	121.858,15	I	121.858,15	ECP	0,00	EC	0,00
		CS	121.858,15	TP	121.858,15	FPV	0,00		TR	0,00	

COMUNE DI SESTU

PROVINCIA DI CAGLIARI

CONTO DEL BILANCIO - GESTIONE DELLE SPESE 2022

SPESE

MISSIONE, PROGRAMMA, TITOLO	DENOMINAZIONE	RESIDUI PASSIVI AL 1/1/2022 (RS)		PAGAMENTI IN C/RESIDUI (PR)		RIACCERTAMENTO RESIDUI (R)				RESIDUI PASSIVI DA ESERCIZI PRECEDENTI (EP=RS-PR+R)	
		PREVISIONI DEFINITIVE DI COMPETENZA (CP)		PAGAMENTI IN C/COMPETENZA (PC)		IMPEGNI (I)		ECONOMIE DI COMPETENZA (ECP=CP-I-FPV)		RESIDUI PASSIVI DA ESERCIZIO DI COMPETENZA (EC= I - PC)	
		PREVISIONI DEFINITIVE DI CASSA (CS)		TOTALE PAGAMENTI (TP=PR+PC)		FONDO PLURIENNALE VINCOLATO (FPV)				TOTALE RESIDUI PASSIVI DA RIPORTARE (TR=EP+EC)	
<b>MISSIONE</b>	<b>60</b>	<b>Anticipazioni finanziarie</b>									
<b>6001 Programma</b>	<b>01</b>	<b>Restituzione anticipazione di tesoreria</b>									
<b>TITOLO 1</b>	<b>SPESE CORRENTI</b>	<b>RS</b>	0,00	<b>PR</b>	0,00	<b>R</b>	0,00			<b>EP</b>	0,00
		<b>CP</b>	0,00	<b>PC</b>	0,00	<b>I</b>	0,00	<b>ECP</b>	0,00	<b>EC</b>	0,00
		<b>CS</b>	0,00	<b>TP</b>	0,00	<b>FPV</b>	0,00			<b>TR</b>	0,00
<b>Totale Programma</b>	<b>01</b>	<b>RS</b>	0,00	<b>PR</b>	0,00	<b>R</b>	0,00			<b>EP</b>	0,00
		<b>CP</b>	0,00	<b>PC</b>	0,00	<b>I</b>	0,00	<b>ECP</b>	0,00	<b>EC</b>	0,00
		<b>CS</b>	0,00	<b>TP</b>	0,00	<b>FPV</b>	0,00			<b>TR</b>	0,00
<b>TOTALE MISSIONE</b>	<b>60</b>	<b>RS</b>	0,00	<b>PR</b>	0,00	<b>R</b>	0,00			<b>EP</b>	0,00
		<b>CP</b>	0,00	<b>PC</b>	0,00	<b>I</b>	0,00	<b>ECP</b>	0,00	<b>EC</b>	0,00
		<b>CS</b>	0,00	<b>TP</b>	0,00	<b>FPV</b>	0,00			<b>TR</b>	0,00

COMUNE DI SESTU  
PROVINCIA DI CAGLIARI

**CONTO DEL BILANCIO - GESTIONE DELLE SPESE 2022**

SPESE

MISSIONE, PROGRAMMA, TITOLO	DENOMINAZIONE	RESIDUI PASSIVI AL 1/1/2022 (RS)		PAGAMENTI IN C/RESIDUI (PR)		RIACCERTAMENTO RESIDUI (R)				RESIDUI PASSIVI DA ESERCIZI PRECEDENTI (EP=RS-PR+R)		
		PREVISIONI DEFINITIVE DI COMPETENZA (CP)		PAGAMENTI IN C/COMPETENZA (PC)		IMPEGNI (I)		ECONOMIE DI COMPETENZA (ECP=CP-I-FPV)		RESIDUI PASSIVI DA ESERCIZIO DI COMPETENZA (EC= I - PC)		
		PREVISIONI DEFINITIVE DI CASSA (CS)		TOTALE PAGAMENTI (TP=PR+PC)		FONDO PLURIENNALE VINCOLATO (FPV)				TOTALE RESIDUI PASSIVI DA RIPORTARE (TR=EP+EC)		
<b>MISSIONE</b>	<b>99</b>	<b>Servizi per conto terzi</b>										
<b>9901 Programma</b>	<b>01</b>	<b>Servizi per conto terzi - Partite di giro</b>										
<b>TITOLO 7</b>	<b>SPESE PER CONTO TERZI E PARTITE DI GIRO</b>	RS	123.712,51	PR	7.258,76	R	-29.770,40			EP	86.683,35	
		CP	3.513.500,00	PC	2.213.665,88	I	2.281.858,01	ECP	1.231.641,99	EC	68.192,13	
		CS	3.641.485,23	TP	2.220.924,64	FPV	0,00			TR	154.875,48	
<b>TOTALE MISSIONE</b>	<b>99</b>	<b>Servizi per conto terzi</b>	RS	123.712,51	PR	7.258,76	R	-29.770,40		EP	86.683,35	
			CP	3.513.500,00	PC	2.213.665,88	I	2.281.858,01	ECP	1.231.641,99	EC	68.192,13
			CS	3.641.485,23	TP	2.220.924,64	FPV	0,00		TR	154.875,48	
		<b>TOTALE GENERALE DELLE SPESE</b>	RS	4.773.128,58	PR	2.970.014,89	R	-411.004,40		EP	1.392.109,29	
			CP	55.646.263,21	PC	20.073.990,14	I	23.709.420,22	ECP	14.689.519,72	EC	3.635.430,08
			CS	60.951.947,66	TP	23.044.005,03	FPV	17.247.323,27		TR	5.027.539,37	

COMUNE DI SESTU  
 PROVINCIA DI CAGLIARI

PROSPETTO DELLE ENTRATE DI BILANCIO PER TITOLI, TIPOLOGIE E CATEGORIE  
 ENTI LOCALI - 2022

TITOLO TIPOLOGIA CATEGORIA	DENOMINAZIONE	ACCERTAMENTI	di cui entrate non ricorrenti	RISCOSSIONI IN C/COMPETENZA	RISCOSSIONI IN C/RESIDUI
	<b>ENTRATE CORRENTI DI NATURA TRIBUTARIA, CONTRIBUTIVA E PEREQUATIVA</b>				
<b>1010100</b>	<b>Tipologia 101: Imposte tasse e proventi assimilati</b>	<b>7.596.415,93</b>	<b>1.312.327,61</b>	<b>4.131.194,84</b>	<b>2.898.630,41</b>
1010106	Imposta municipale propria	4.054.480,59	913.377,80	2.785.060,54	644.222,18
1010108	Imposta comunale sugli immobili (ICI)	3.000,00	0,00	1.546,89	0,00
1010116	Addizionale comunale IRPEF	504.805,07	0,00	498.698,84	0,00
1010149	Tasse sulle concessioni comunali	0,00	0,00	0,00	0,00
1010151	Tassa smaltimento rifiuti solidi urbani	2.835.582,56	257.272,10	805.184,29	2.179.465,12
1010152	Tassa occupazione spazi e aree pubbliche	0,00	0,00	0,00	308,09
1010153	Imposta comunale sulla pubblicità e diritto sulle pubbliche affissioni	0,00	0,00	0,00	1.990,51
1010161	Tributo comunale sui rifiuti e sui servizi	0,00	0,00	0,00	0,00
1010176	Tassa sui servizi comunali (TASI)	191.677,71	141.677,71	33.834,28	72.644,51
1010199	Altre imposte, tasse e proventi n.a.c.	6.870,00	0,00	6.870,00	0,00
<b>1010400</b>	<b>Tipologia 104: Compartecipazioni di tributi</b>	<b>0,00</b>	<b>0,00</b>	<b>0,00</b>	<b>0,00</b>
1010406	Compartecipazione IRPEF ai Comuni	0,00	0,00	0,00	0,00
<b>1030100</b>	<b>Tipologia 301: Fondi perequativi da Amministrazioni Centrali</b>	<b>675.395,73</b>	<b>0,00</b>	<b>675.395,73</b>	<b>15.157,16</b>
1030101	Fondi perequativi dallo Stato	675.395,73	0,00	675.395,73	15.157,16
<b>1000000</b>	<b>Totale TITOLO 1</b>	<b>8.271.811,66</b>	<b>1.312.327,61</b>	<b>4.806.590,57</b>	<b>2.913.787,57</b>
	<b>TRASFERIMENTI CORRENTI</b>				
<b>2010100</b>	<b>Tipologia 101: Trasferimenti correnti da Amministrazioni pubbliche</b>	<b>10.874.766,32</b>	<b>173.303,37</b>	<b>9.393.237,30</b>	<b>54.126,07</b>
2010101	Trasferimenti correnti da Amministrazioni CENTRALI	464.852,01	12.430,06	401.010,39	16.436,70
2010102	Trasferimenti correnti da Amministrazioni LOCALI	9.506.770,57	160.873,31	8.740.823,91	37.689,37

COMUNE DI SESTU

PROVINCIA DI CAGLIARI

PROSPETTO DELLE ENTRATE DI BILANCIO PER TITOLI, TIPOLOGIE E CATEGORIE  
ENTI LOCALI - 2022

TITOLO TIPOLOGIA CATEGORIA	DENOMINAZIONE	ACCERTAMENTI	di cui entrate non ricorrenti	RISCOSSIONI IN C/COMPETENZA	RISCOSSIONI IN C/RESIDUI
2010103	Trasferimenti correnti da ENTI DI PREVIDENZA	903.143,74	0,00	251.403,00	0,00
<b>2010200</b>	<b>Tipologia 102: Trasferimenti correnti da Famiglie</b>	<b>0,00</b>	<b>0,00</b>	<b>0,00</b>	<b>0,00</b>
2010201	Trasferimenti correnti da Famiglie	0,00	0,00	0,00	0,00
<b>2010300</b>	<b>Tipologia 103: Trasferimenti correnti da Imprese</b>	<b>0,00</b>	<b>0,00</b>	<b>0,00</b>	<b>0,00</b>
2010302	Altri trasferimenti correnti da imprese	0,00	0,00	0,00	0,00
<b>2010400</b>	<b>Tipologia 104: Trasferimenti correnti da Istituzioni Sociali Private</b>	<b>0,00</b>	<b>0,00</b>	<b>0,00</b>	<b>0,00</b>
2010401	Trasferimenti correnti da Istituzioni Sociali Private	0,00	0,00	0,00	0,00
<b>2000000</b>	<b>Totale TITOLO 2</b>	<b>10.874.766,32</b>	<b>173.303,37</b>	<b>9.393.237,30</b>	<b>54.126,07</b>
	<b>ENTRATE EXTRATRIBUTARIE</b>				
<b>3010000</b>	<b>Tipologia 100: Vendita di beni e servizi e proventi derivanti dalla gestione dei beni</b>	<b>1.200.630,66</b>	<b>184.241,00</b>	<b>828.175,85</b>	<b>198.903,14</b>
3010200	Entrate dalla vendita e dall'erogazione di servizi	503.694,00	47.889,00	439.773,31	75.754,36
3010300	Proventi derivanti dalla gestione dei beni	696.936,66	136.352,00	388.402,54	123.148,78
<b>3020000</b>	<b>Tipologia 200: Proventi derivanti dall'attività di controllo e repressione delle irregolarità e degli illeciti</b>	<b>234.620,85</b>	<b>202.903,93</b>	<b>26.616,80</b>	<b>44,50</b>
3020200	Entrate da famiglie derivanti dall'attività di controllo e repressione delle irregolarità e degli illeciti	234.620,85	202.903,93	26.616,80	44,50
3020300	Entrate da Imprese derivanti dall'attività di controllo e repressione delle irregolarità e degli illeciti	0,00	0,00	0,00	0,00
<b>3030000</b>	<b>Tipologia 300: Interessi attivi</b>	<b>551,52</b>	<b>0,00</b>	<b>440,33</b>	<b>169,39</b>
3030300	Altri interessi attivi	551,52	0,00	440,33	169,39
<b>3040000</b>	<b>Tipologia 400: Altre entrate da redditi da capitale</b>	<b>0,00</b>	<b>0,00</b>	<b>0,00</b>	<b>0,00</b>
3040200	Entrate derivanti dalla distribuzione di dividendi	0,00	0,00	0,00	0,00
<b>3050000</b>	<b>Tipologia 500: Rimborsi e altre entrate correnti</b>	<b>1.085.563,27</b>	<b>11.479,05</b>	<b>836.547,56</b>	<b>379.959,04</b>
3050200	Rimborsi in entrata	34.411,13	0,00	0,00	19.832,40
3059900	Altre entrate correnti n.a.c.	1.051.152,14	11.479,05	836.547,56	360.126,64

## COMUNE DI SESTU

PROVINCIA DI CAGLIARI

PROSPETTO DELLE ENTRATE DI BILANCIO PER TITOLI, TIPOLOGIE E CATEGORIE  
ENTI LOCALI - 2022

TITOLO TIPOLOGIA CATEGORIA	DENOMINAZIONE	ACCERTAMENTI	di cui entrate non ricorrenti	RISCOSSIONI IN C/COMPETENZA	RISCOSSIONI IN C/RESIDUI
<b>3000000</b>	<b>Totale TITOLO 3</b>	<b>2.521.366,30</b>	<b>398.623,98</b>	<b>1.691.780,54</b>	<b>579.076,07</b>
	<b>ENTRATE IN CONTO CAPITALE</b>				
<b>4020000</b>	<b>Tipologia 200: Contributi agli investimenti</b>	<b>6.509.524,86</b>	<b>483.288,41</b>	<b>2.012.013,94</b>	<b>76.176,60</b>
4020100	Contributi agli investimenti da amministrazioni pubbliche	6.509.524,86	483.288,41	2.012.013,94	73.153,20
4020200	Contributi agli investimenti da Famiglie	0,00	0,00	0,00	3.023,40
4020300	Contributi agli investimenti da Imprese	0,00	0,00	0,00	0,00
4020400	Contributi agli investimenti da Istituzioni Sociali Private	0,00	0,00	0,00	0,00
4020500	Contributi agli investimenti dall'Unione Europea e dal Resto del Mondo	0,00	0,00	0,00	0,00
<b>4030000</b>	<b>Tipologia 300: Altri trasferimenti in conto capitale</b>	<b>0,00</b>	<b>0,00</b>	<b>0,00</b>	<b>0,00</b>
4031000	Altri trasferimenti in conto capitale da amministrazioni pubbliche	0,00	0,00	0,00	0,00
<b>4040000</b>	<b>Tipologia 400: Entrate da alienazione di beni materiali e immateriali</b>	<b>19.479,82</b>	<b>0,00</b>	<b>19.479,82</b>	<b>0,00</b>
4040100	Alienazione di beni materiali	19.479,82	0,00	19.479,82	0,00
4040200	Cessione di Terreni e di beni materiali non prodotti	0,00	0,00	0,00	0,00
<b>4050000</b>	<b>Tipologia 500: Altre entrate in conto capitale</b>	<b>679.965,30</b>	<b>679.965,30</b>	<b>584.389,16</b>	<b>642.699,19</b>
4050100	Permessi da costruire	679.965,30	679.965,30	584.389,16	642.699,19
4050300	Entrate in conto capitale dovute a rimborsi, recuperi e restituzioni di somme non dovute o incassate in eccesso	0,00	0,00	0,00	0,00
<b>4000000</b>	<b>Totale TITOLO 4</b>	<b>7.208.969,98</b>	<b>1.163.253,71</b>	<b>2.615.882,92</b>	<b>718.875,79</b>
	<b>ENTRATE DA RIDUZIONE DI ATTIVITA' FINANZIARIE</b>				
<b>5010000</b>	<b>Tipologia 100: Alienazione di attività finanziarie</b>	<b>0,00</b>	<b>0,00</b>	<b>0,00</b>	<b>0,00</b>
5010100	Alienazione di partecipazioni	0,00	0,00	0,00	0,00
<b>5020000</b>	<b>Tipologia 200: Riscossione di crediti di breve termine</b>	<b>0,00</b>	<b>0,00</b>	<b>0,00</b>	<b>26.712,54</b>
5020800	Riscossione crediti di breve termine a tasso non agevolato da Imprese	0,00	0,00	0,00	26.712,54

## COMUNE DI SESTU

PROVINCIA DI CAGLIARI

PROSPETTO DELLE ENTRATE DI BILANCIO PER TITOLI, TIPOLOGIE E CATEGORIE  
ENTI LOCALI - 2022

TITOLO TIPOLOGIA CATEGORIA	DENOMINAZIONE	ACCERTAMENTI	di cui entrate non ricorrenti	RISCOSSIONI IN C/COMPETENZA	RISCOSSIONI IN C/RESIDUI
<b>5030000</b>	<b>Tipologia 300: Riscossione crediti di medio-lungo termine</b>	<b>0,00</b>	<b>0,00</b>	<b>0,00</b>	<b>0,00</b>
5030300	Riscossione crediti di medio-lungo termine a tasso agevolato da Imprese	0,00	0,00	0,00	0,00
<b>5000000</b>	<b>Totale TITOLO 5</b>	<b>0,00</b>	<b>0,00</b>	<b>0,00</b>	<b>26.712,54</b>
	<b>ACCENSIONE PRESTITI</b>				
<b>6020000</b>	<b>Tipologia 200: Accensione Prestiti a breve termine</b>	<b>0,00</b>	<b>0,00</b>	<b>0,00</b>	<b>0,00</b>
6020200	Anticipazioni	0,00	0,00	0,00	0,00
<b>6030000</b>	<b>Tipologia 300: Accensione Mutui e altri finanziamenti a medio lungo termine</b>	<b>0,00</b>	<b>0,00</b>	<b>0,00</b>	<b>0,00</b>
6030100	Finanziamenti a medio lungo termine	0,00	0,00	0,00	0,00
<b>6000000</b>	<b>Totale TITOLO 6</b>	<b>0,00</b>	<b>0,00</b>	<b>0,00</b>	<b>0,00</b>
	<b>ENTRATE PER CONTO TERZI E PARTITE DI GIRO</b>				
<b>9010000</b>	<b>Tipologia 100: Entrate per partite di giro</b>	<b>2.269.800,76</b>	<b>0,00</b>	<b>2.269.673,15</b>	<b>0,00</b>
9010100	Altre ritenute	1.334.438,26	0,00	1.334.312,03	0,00
9010200	Ritenute su redditi da lavoro dipendente	918.812,59	0,00	918.811,21	0,00
9019900	Altre entrate per partite di giro	16.549,91	0,00	16.549,91	0,00
<b>9020000</b>	<b>Tipologia 200: Entrate per conto terzi</b>	<b>12.057,25</b>	<b>0,00</b>	<b>11.333,45</b>	<b>227,89</b>
9020200	Trasferimenti da Amministrazioni pubbliche per operazioni conto terzi	58,78	0,00	58,78	0,00
9020400	Depositi di/presso terzi	11.998,47	0,00	11.274,67	227,89
9029900	Altre entrate per conto terzi	0,00	0,00	0,00	0,00
<b>9000000</b>	<b>Totale TITOLO 9</b>	<b>2.281.858,01</b>	<b>0,00</b>	<b>2.281.006,60</b>	<b>227,89</b>
	<b>TOTALE GENERALE DELLE ENTRATE</b>	<b>31.158.772,27</b>	<b>3.047.508,67</b>	<b>20.788.497,93</b>	<b>4.292.805,93</b>



COMUNE DI SESTU  
PROVINCIA DI CAGLIARI

## ACCERTAMENTI ASSUNTI NELL'ESERCIZIO 2023 E NEGLI ESERCIZI PRECEDENTI IMPUTATI ALL'ANNO 2024 E SEGUENTI

TITOLI E TIPOLOGIE DI ENTRATA		2024		2025		Anni successivi
		Previsioni di competenza	Accertamenti	Previsioni di competenza del bilancio pluriennale	Accertamenti	Accertamenti
	<b>TITOLO 1 - ENTRATE CORRENTI DI NATURA TRIBUTARIA, CONTRIBUTIVA E PEREQUATIVA</b>					
10101	Tipologia 101: Imposte tasse e proventi assimilati	8.189.009,00	78.815,27	8.189.009,00	36.642,50	71.945,08
10104	Tipologia 104: Compartecipazioni di tributi	0,00	0,00	0,00	0,00	0,00
10301	Tipologia 301: Fondi perequativi da Amministrazioni Centrali	818.854,00	0,00	855.653,00	0,00	0,00
10000	<b>Totale TITOLO 1</b>	9.007.863,00	78.815,27	9.044.662,00	36.642,50	71.945,08
	<b>TITOLO 2 - TRASFERIMENTI CORRENTI</b>					
20101	Tipologia 101: Trasferimenti correnti da Amministrazioni pubbliche	11.373.561,03	2.232.979,49	10.417.070,64	118.573,00	0,00
20102	Tipologia 102: Trasferimenti correnti da Famiglie	0,00	0,00	0,00	0,00	0,00
20103	Tipologia 103: Trasferimenti correnti da Imprese	0,00	0,00	0,00	0,00	0,00
20104	Tipologia 104: Trasferimenti correnti da Istituzioni Sociali Private	0,00	0,00	0,00	0,00	0,00
20000	<b>Totale TITOLO 2</b>	11.373.561,03	2.232.979,49	10.417.070,64	118.573,00	0,00
	<b>TITOLO 3 - ENTRATE EXTRATRIBUTARIE</b>					
30100	Tipologia 100: Vendita di beni e servizi e proventi derivanti dalla gestione dei beni	1.267.541,26	86.105,91	1.267.541,26	85.892,91	318.621,34
30200	Tipologia 200: Proventi derivanti dall'attività di controllo e repressione delle irregolarità e degli illeciti	271.000,00	0,00	271.000,00	0,00	280,00
30300	Tipologia 300: Interessi attivi	16.560,00	531,48	16.560,00	325,78	61,54

COMUNE DI SESTU  
 PROVINCIA DI CAGLIARI

ACCERTAMENTI ASSUNTI NELL'ESERCIZIO 2023 E NEGLI ESERCIZI PRECEDENTI IMPUTATI ALL'ANNO 2024 E SEGUENTI

TITOLI E TIPOLOGIE DI ENTRATA		2024		2025		Anni successivi
		Previsioni di competenza	Accertamenti	Previsioni di competenza del bilancio pluriennale	Accertamenti	Accertamenti
30400	Tipologia 400: Altre entrate da redditi da capitale	0,00	0,00	0,00	0,00	0,00
30500	Tipologia 500: Rimborsi e altre entrate correnti	1.076.002,55	16.822,25	1.017.217,38	1.812,19	156,00
30000	<b>Totale TITOLO 3</b>	2.631.103,81	103.459,64	2.572.318,64	88.030,88	319.118,88
<b>TITOLO 4 - ENTRATE IN CONTO CAPITALE</b>						
40200	Tipologia 200: Contributi agli investimenti	246.021,42	0,00	246.021,42	0,00	0,00
40300	Tipologia 300: Altri trasferimenti in conto capitale	0,00	0,00	0,00	0,00	0,00
40400	Tipologia 400: Entrate da alienazione di beni materiali e immateriali	0,00	0,00	0,00	0,00	0,00
40500	Tipologia 500: Altre entrate in conto capitale	255.000,00	21.510,03	255.000,00	10.424,20	19.021,23
40000	<b>Totale TITOLO 4</b>	501.021,42	21.510,03	501.021,42	10.424,20	19.021,23
<b>TITOLO 5 - ENTRATE DA RIDUZIONE DI ATTIVITA' FINANZIARIE</b>						
50100	Tipologia 100: Alienazione di attività finanziarie	0,00	0,00	0,00	0,00	0,00
50200	Tipologia 200: Riscossione di crediti di breve termine	0,00	0,00	0,00	0,00	0,00
50300	Tipologia 300: Riscossione crediti di medio-lungo termine	0,00	0,00	0,00	0,00	0,00
50000	<b>Totale TITOLO 5</b>	0,00	0,00	0,00	0,00	0,00
<b>TITOLO 6 - ACCENSIONE PRESTITI</b>						
60200	Tipologia 200: Accensione Prestiti a breve termine	0,00	0,00	0,00	0,00	0,00

COMUNE DI SESTU  
 PROVINCIA DI CAGLIARI

ACCERTAMENTI ASSUNTI NELL'ESERCIZIO 2023 E NEGLI ESERCIZI PRECEDENTI IMPUTATI ALL'ANNO 2024 E SEGUENTI

TITOLI E TIPOLOGIE DI ENTRATA		2024		2025		Anni successivi
		Previsioni di competenza	Accertamenti	Previsioni di competenza del bilancio pluriennale	Accertamenti	Accertamenti
60300	Tipologia 300: Accensione Mutui e altri finanziamenti a medio lungo termine	0,00	0,00	0,00	0,00	0,00
60000	Totale TITOLO 6	0,00	0,00	0,00	0,00	0,00
<b>TITOLO 9 - ENTRATE PER CONTO TERZI E PARTITE DI GIRO</b>						
90100	Tipologia 100: Entrate per partite di giro	2.437.500,00	3.646,68	2.437.500,00	2.179,78	0,00
90200	Tipologia 200: Entrate per conto terzi	426.000,00	0,00	426.000,00	0,00	0,00
90000	Totale TITOLO 9	2.863.500,00	3.646,68	2.863.500,00	2.179,78	0,00
<b>TOTALE GENERALE</b>		26.377.049,26	2.440.411,11	25.398.572,70	255.850,36	410.085,19

COMUNE DI SESTU

PROVINCIA DI CAGLIARI

## RIEPILOGO SPESE PER TITOLI E MACROAGGREGATI

IMPEGNI

TITOLI E MACROAGGREGATI DI SPESA		Totale	Di cui non ricorrenti
	<b>TITOLO 1 - Spese correnti</b>		
100	Spese correnti	0,00	0,00
101	Redditi da lavoro dipendente	3.705.636,70	32.454,29
102	Imposte e tasse a carico dell'ente	274.198,02	3.694,75
103	Acquisto di beni e servizi	9.139.689,21	226.556,68
104	Trasferimenti correnti	4.867.179,68	193.129,66
107	Interessi passivi	27.424,71	0,00
108	Altre spese per redditi da capitale	0,00	0,00
109	Rimborsi e poste correttive delle entrate	27.885,05	20.128,00
110	Altre spese correnti	401.702,71	56.028,94
<b>100</b>	<b>TOTALE TITOLO 1</b>	<b>18.443.716,08</b>	<b>531.992,32</b>
	<b>TITOLO 2 - Spese in conto capitale</b>		
200	Spese in conto capitale	0,00	0,00
201	Tributi in conto capitale a carico dell'ente	0,00	0,00
202	Investimenti fissi lordi e acquisto di terreni	2.860.258,22	1.067.388,48
203	Contributi agli investimenti	0,00	0,00
204	Altri trasferimenti in conto capitale	0,00	0,00
205	Altre spese in conto capitale	1.729,76	0,00
<b>200</b>	<b>TOTALE TITOLO 2</b>	<b>2.861.987,98</b>	<b>1.067.388,48</b>
	<b>TITOLO 3 - Spese per incremento attività finanziarie</b>		
300	Spese per incremento attività finanziarie	0,00	0,00
301	Acquisizioni di attività finanziarie	0,00	0,00
302	Concessione crediti di breve termine	0,00	0,00
303	Concessione crediti di medio-lungo termine	0,00	0,00
304	Altre spese per incremento di attività finanziarie	0,00	0,00
<b>300</b>	<b>TOTALE TITOLO 3</b>	<b>0,00</b>	<b>0,00</b>
	<b>TITOLO 4 - Rimborso Prestiti</b>		
400	Rimborso Prestiti	0,00	0,00
401	Rimborso di titoli obbligazionari	0,00	0,00
402	Rimborso prestiti a breve termine	0,00	0,00
403	Rimborso mutui e altri finanziamenti a medio lungo termine	121.858,15	0,00
404	Rimborso di altre forme di indebitamento	0,00	0,00
405	Fondi per rimborso prestiti	0,00	0,00
<b>400</b>	<b>TOTALE TITOLO 4</b>	<b>121.858,15</b>	<b>0,00</b>
	<b>TITOLO 5 - Chiusura Anticipazioni ricevute da istituto tesoriere/cassiere</b>		
500	Chiusura Anticipazioni ricevute da istituto tesoriere/cassiere	0,00	0,00
501	Chiusura Anticipazioni ricevute da istituto tesoriere/cassiere	0,00	0,00
<b>500</b>	<b>TOTALE TITOLO 5</b>	<b>0,00</b>	<b>0,00</b>
	<b>TITOLO 7 - Uscite per conto terzi e partite di giro</b>		
700	Uscite per conto terzi e partite di giro	0,00	0,00
701	Uscite per partite di giro	2.269.800,76	0,00
702	Uscite per conto terzi	12.057,25	0,00
<b>700</b>	<b>TOTALE TITOLO 7</b>	<b>2.281.858,01</b>	<b>0,00</b>
	<b>TOTALE IMPEGNI</b>	<b>23.709.420,22</b>	<b>1.599.380,80</b>

COMUNE DI SESTU  
PROVINCIA DI CAGLIARI

**PROSPETTO DELLE SPESE DI BILANCIO PER MISSIONI, PROGRAMMI E MACROAGGREGATI**

**SPESE IN CONTO CAPITALE E SPESE PER INCREMENTO DI ATTIVITA' FINANZIARIE - IMPEGNI 2022**

MISSIONI E PROGRAMMI \ MACROAGGREGATI		Tributi in conto capitale a carico dell'ente	Investimenti fissi lordi e acquisto di terreni	Contributi agli investimenti	Altri trasferimenti in conto capitale	Altre spese in conto capitale	Totale SPESE IN CONTO CAPITALE	Acquisizioni di attività finanziarie	Concessione crediti di breve termine	Concessione crediti di medio-lungo termine	Altre spese per incremento di attività finanziarie	Totale SPESE PER INCREMENTO DI ATTIVITA' FINANZIARIE
		201	202	203	204	205	200	301	302	303	304	300
<b>01</b>	<b>MISSIONE 1 - Servizi istituzionali e generali e di gestione</b>											
01	Organi istituzionali	0,00	182,64	0,00	0,00	0,00	182,64	0,00	0,00	0,00	0,00	0,00
02	Segreteria generale	0,00	26.721,44	0,00	0,00	0,00	26.721,44	0,00	0,00	0,00	0,00	0,00
03	Gestione economica, finanziaria, programmazione e provveditorato	0,00	4.000,00	0,00	0,00	0,00	4.000,00	0,00	0,00	0,00	0,00	0,00
04	Gestione delle entrate tributarie e servizi fiscali	0,00	9.897,87	0,00	0,00	0,00	9.897,87	0,00	0,00	0,00	0,00	0,00
05	Gestione dei beni demaniali e patrimoniali	0,00	194.678,69	0,00	0,00	0,00	194.678,69	0,00	0,00	0,00	0,00	0,00
06	Ufficio tecnico	0,00	9.964,90	0,00	0,00	0,00	9.964,90	0,00	0,00	0,00	0,00	0,00
07	Elezioni e consultazioni popolari - Anagrafe e stato civile	0,00	0,00	0,00	0,00	0,00	0,00	0,00	0,00	0,00	0,00	0,00
08	Statistica e sistemi informativi	0,00	0,00	0,00	0,00	0,00	0,00	0,00	0,00	0,00	0,00	0,00
09	Assistenza tecnico-amministrativa agli enti locali	0,00	0,00	0,00	0,00	0,00	0,00	0,00	0,00	0,00	0,00	0,00
10	Risorse umane	0,00	0,00	0,00	0,00	0,00	0,00	0,00	0,00	0,00	0,00	0,00
11	Altri servizi generali	0,00	0,00	0,00	0,00	0,00	0,00	0,00	0,00	0,00	0,00	0,00
	<b>TOTALE MISSIONE 1 - Servizi istituzionali e generali e di gestione</b>	<b>0,00</b>	<b>245.445,54</b>	<b>0,00</b>	<b>0,00</b>	<b>0,00</b>	<b>245.445,54</b>	<b>0,00</b>	<b>0,00</b>	<b>0,00</b>	<b>0,00</b>	<b>0,00</b>
<b>03</b>	<b>MISSIONE 3 - Ordine pubblico e sicurezza</b>											
01	Polizia locale e amministrativa	0,00	2.753,82	0,00	0,00	0,00	2.753,82	0,00	0,00	0,00	0,00	0,00
02	Sistema integrato di sicurezza urbana	0,00	158.851,97	0,00	0,00	0,00	158.851,97	0,00	0,00	0,00	0,00	0,00
	<b>TOTALE MISSIONE 3 - Ordine pubblico e sicurezza</b>	<b>0,00</b>	<b>161.605,79</b>	<b>0,00</b>	<b>0,00</b>	<b>0,00</b>	<b>161.605,79</b>	<b>0,00</b>	<b>0,00</b>	<b>0,00</b>	<b>0,00</b>	<b>0,00</b>
<b>04</b>	<b>MISSIONE 4 - Istruzione e diritto allo studio</b>											
01	Istruzione prescolastica	0,00	283.136,95	0,00	0,00	0,00	283.136,95	0,00	0,00	0,00	0,00	0,00
02	Altri ordini di istruzione non universitaria	0,00	5.831,60	0,00	0,00	0,00	5.831,60	0,00	0,00	0,00	0,00	0,00
06	Servizi ausiliari all'istruzione	0,00	18.185,90	0,00	0,00	0,00	18.185,90	0,00	0,00	0,00	0,00	0,00

COMUNE DI SESTU

PROVINCIA DI CAGLIARI

PROSPETTO DELLE SPESE DI BILANCIO PER MISSIONI, PROGRAMMI E MACROAGGREGATI

SPESE IN CONTO CAPITALE E SPESE PER INCREMENTO DI ATTIVITA' FINANZIARIE - IMPEGNI 2022

MISSIONI E PROGRAMMI \ MACROAGGREGATI		Tributi in conto capitale a carico dell'ente	Investimenti fissi lordi e acquisto di terreni	Contributi agli investimenti	Altri trasferimenti in conto capitale	Altre spese in conto capitale	Totale SPESE IN CONTO CAPITALE	Acquisizioni di attività finanziarie	Concessione crediti di breve termine	Concessione crediti di medio-lungo termine	Altre spese per incremento di attività finanziarie	Totale SPESE PER INCREMENTO DI ATTIVITA' FINANZIARIE
		201	202	203	204	205	200	301	302	303	304	300
07	Diritto allo studio	0,00	23.158,75	0,00	0,00	0,00	23.158,75	0,00	0,00	0,00	0,00	0,00
	<b>TOTALE MISSIONE 4 - Istruzione e diritto allo studio</b>	0,00	330.313,20	0,00	0,00	0,00	330.313,20	0,00	0,00	0,00	0,00	0,00
<b>05</b>	<b>MISSIONE 5 - Tutela e valorizzazione dei beni e attività culturali</b>											
01	Valorizzazione dei beni di interesse storico.	0,00	0,00	0,00	0,00	0,00	0,00	0,00	0,00	0,00	0,00	0,00
02	Attività culturali e interventi diversi nel settore culturale	0,00	8.617,93	0,00	0,00	0,00	8.617,93	0,00	0,00	0,00	0,00	0,00
	<b>TOTALE MISSIONE 5 - Tutela e valorizzazione dei beni e attività culturali</b>	0,00	8.617,93	0,00	0,00	0,00	8.617,93	0,00	0,00	0,00	0,00	0,00
<b>06</b>	<b>MISSIONE 6 - Politiche giovanili, sport e tempo libero</b>											
01	Sport e tempo libero	0,00	606.363,64	0,00	0,00	0,00	606.363,64	0,00	0,00	0,00	0,00	0,00
02	Giovani	0,00	0,00	0,00	0,00	0,00	0,00	0,00	0,00	0,00	0,00	0,00
	<b>TOTALE MISSIONE 6 - Politiche giovanili, sport e tempo libero</b>	0,00	606.363,64	0,00	0,00	0,00	606.363,64	0,00	0,00	0,00	0,00	0,00
<b>08</b>	<b>MISSIONE 8 - Assetto del territorio ed edilizia abitativa</b>											
01	Urbanistica e assetto del territorio	0,00	76.037,81	0,00	0,00	1.729,76	77.767,57	0,00	0,00	0,00	0,00	0,00
02	Edilizia residenziale pubblica e locale e piani di edilizia economico-popolare	0,00	0,00	0,00	0,00	0,00	0,00	0,00	0,00	0,00	0,00	0,00
	<b>TOTALE MISSIONE 8 - Assetto del territorio ed edilizia abitativa</b>	0,00	76.037,81	0,00	0,00	1.729,76	77.767,57	0,00	0,00	0,00	0,00	0,00
<b>09</b>	<b>MISSIONE 9 - Sviluppo sostenibile e tutela del territorio e dell'ambiente</b>											
01	Difesa del suolo	0,00	122.840,34	0,00	0,00	0,00	122.840,34	0,00	0,00	0,00	0,00	0,00
02	Tutela, valorizzazione e recupero ambientale	0,00	58.559,21	0,00	0,00	0,00	58.559,21	0,00	0,00	0,00	0,00	0,00
03	Rifiuti	0,00	62.755,38	0,00	0,00	0,00	62.755,38	0,00	0,00	0,00	0,00	0,00
04	Servizio idrico integrato	0,00	38.441,50	0,00	0,00	0,00	38.441,50	0,00	0,00	0,00	0,00	0,00
05	Aree protette, parchi naturali, protezione naturalistica e forestazione	0,00	0,00	0,00	0,00	0,00	0,00	0,00	0,00	0,00	0,00	0,00
06	Tutela e valorizzazione delle risorse idriche	0,00	6.680,62	0,00	0,00	0,00	6.680,62	0,00	0,00	0,00	0,00	0,00

COMUNE DI SESTU

PROVINCIA DI CAGLIARI

PROSPETTO DELLE SPESE DI BILANCIO PER MISSIONI, PROGRAMMI E MACROAGGREGATI

SPESE IN CONTO CAPITALE E SPESE PER INCREMENTO DI ATTIVITA' FINANZIARIE - IMPEGNI 2022

MISSIONI E PROGRAMMI \ MACROAGGREGATI		Tributi in conto capitale a carico dell'ente	Investimenti fissi lordi e acquisto di terreni	Contributi agli investimenti	Altri trasferimenti in conto capitale	Altre spese in conto capitale	Totale SPESE IN CONTO CAPITALE	Acquisizioni di attività finanziarie	Concessione crediti di breve termine	Concessione crediti di medio-lungo termine	Altre spese per incremento di attività finanziarie	Totale SPESE PER INCREMENTO DI ATTIVITA' FINANZIARIE
		201	202	203	204	205	200	301	302	303	304	300
08	Qualità dell'aria e riduzione dell'inquinamento	0,00	0,00	0,00	0,00	0,00	0,00	0,00	0,00	0,00	0,00	0,00
	<b>TOTALE MISSIONE 9 - Sviluppo sostenibile e tutela del territorio e dell'ambiente</b>	0,00	289.277,05	0,00	0,00	0,00	289.277,05	0,00	0,00	0,00	0,00	0,00
<b>10</b>	<b>MISSIONE 10 - Trasporti e diritto alla mobilità</b>											
05	Viabilità e infrastrutture stradali	0,00	850.354,23	0,00	0,00	0,00	850.354,23	0,00	0,00	0,00	0,00	0,00
	<b>TOTALE MISSIONE 10 - Trasporti e diritto alla mobilità</b>	0,00	850.354,23	0,00	0,00	0,00	850.354,23	0,00	0,00	0,00	0,00	0,00
<b>11</b>	<b>MISSIONE 11 - Soccorso civile</b>											
01	Sistema di protezione civile	0,00	24.636,00	0,00	0,00	0,00	24.636,00	0,00	0,00	0,00	0,00	0,00
	<b>TOTALE MISSIONE 11 - Soccorso civile</b>	0,00	24.636,00	0,00	0,00	0,00	24.636,00	0,00	0,00	0,00	0,00	0,00
<b>12</b>	<b>MISSIONE 12 - Diritti sociali, politiche sociali e famiglia</b>											
01	Interventi per l'infanzia e i minori e per asili nido	0,00	0,00	0,00	0,00	0,00	0,00	0,00	0,00	0,00	0,00	0,00
03	Interventi per gli anziani	0,00	121,40	0,00	0,00	0,00	121,40	0,00	0,00	0,00	0,00	0,00
04	Interventi per soggetti a rischio di esclusione sociale	0,00	0,00	0,00	0,00	0,00	0,00	0,00	0,00	0,00	0,00	0,00
07	Programmazione e governo della rete dei servizi sociosanitari e sociali	0,00	0,00	0,00	0,00	0,00	0,00	0,00	0,00	0,00	0,00	0,00
08	Cooperazione e associazionismo	0,00	0,00	0,00	0,00	0,00	0,00	0,00	0,00	0,00	0,00	0,00
09	Servizio necroscopico e cimiteriale	0,00	13.370,93	0,00	0,00	0,00	13.370,93	0,00	0,00	0,00	0,00	0,00
	<b>TOTALE MISSIONE 12 - Diritti sociali, politiche sociali e famiglia</b>	0,00	13.492,33	0,00	0,00	0,00	13.492,33	0,00	0,00	0,00	0,00	0,00
<b>14</b>	<b>MISSIONE 14 - Sviluppo economico e competitività</b>											
01	Industria, PMI e Artigianato	0,00	0,00	0,00	0,00	0,00	0,00	0,00	0,00	0,00	0,00	0,00
02	Commercio - reti distributive - tutela dei consumatori	0,00	0,00	0,00	0,00	0,00	0,00	0,00	0,00	0,00	0,00	0,00
03	Ricerca e innovazione	0,00	0,00	0,00	0,00	0,00	0,00	0,00	0,00	0,00	0,00	0,00
04	Reti e altri servizi di pubblica utilità	0,00	0,00	0,00	0,00	0,00	0,00	0,00	0,00	0,00	0,00	0,00

COMUNE DI SESTU  
 PROVINCIA DI CAGLIARI

**PROSPETTO DELLE SPESE DI BILANCIO PER MISSIONI, PROGRAMMI E MACROAGGREGATI**

**SPESE IN CONTO CAPITALE E SPESE PER INCREMENTO DI ATTIVITA' FINANZIARIE - IMPEGNI 2022**

MISSIONI E PROGRAMMI \ MACROAGGREGATI		Tributi in conto capitale a carico dell'ente	Investimenti fissi lordi e acquisto di terreni	Contributi agli investimenti	Altri trasferimenti in conto capitale	Altre spese in conto capitale	Totale SPESE IN CONTO CAPITALE	Acquisizioni di attività finanziarie	Concessione crediti di breve termine	Concessione crediti di medio-lungo termine	Altre spese per incremento di attività finanziarie	Totale SPESE PER INCREMENTO DI ATTIVITA' FINANZIARIE
		201	202	203	204	205	200	301	302	303	304	300
	<b>TOTALE MISSIONE 14 - Sviluppo economico e competitività</b>	0,00	0,00	0,00	0,00	0,00	0,00	0,00	0,00	0,00	0,00	0,00
<b>15</b>	<b>MISSIONE 15 - Politiche per il lavoro e la formazione professionale</b>											
03	Sostegno all'occupazione	0,00	254.114,70	0,00	0,00	0,00	254.114,70	0,00	0,00	0,00	0,00	0,00
	<b>TOTALE MISSIONE 15 - Politiche per il lavoro e la formazione professionale</b>	0,00	254.114,70	0,00	0,00	0,00	254.114,70	0,00	0,00	0,00	0,00	0,00
<b>17</b>	<b>MISSIONE 17 - Energia e diversificazione delle fonti energetiche</b>											
01	Fonti energetiche	0,00	0,00	0,00	0,00	0,00	0,00	0,00	0,00	0,00	0,00	0,00
	<b>TOTALE MISSIONE 17 - Energia e diversificazione delle fonti energetiche</b>	0,00	0,00	0,00	0,00	0,00	0,00	0,00	0,00	0,00	0,00	0,00
	<b>TOTALE GENERALE DELLE SPESE</b>	0,00	2.860.258,22	0,00	0,00	1.729,76	2.861.987,98	0,00	0,00	0,00	0,00	0,00



COMUNE DI SESTU  
PROVINCIA DI CAGLIARI

**PROSPETTO DELLE SPESE DI BILANCIO PER MISSIONI, PROGRAMMI E MACROAGGREGATI**

SPESE IN CONTO CAPITALE E SPESE PER INCREMENTO DI ATTIVITA' FINANZIARIE - PAGAMENTI C/COMPETENZA 2022

MISSIONI E PROGRAMMI \ MACROAGGREGATI		Tributi in conto capitale a carico dell'ente	Investimenti fissi lordi e acquisto di terreni	Contributi agli investimenti	Altri trasferimenti in conto capitale	Altre spese in conto capitale	Totale SPESE IN CONTO CAPITALE	Acquisizioni di attività finanziarie	Concessione crediti di breve termine	Concessione crediti di medio-lungo termine	Altre spese per incremento di attività finanziarie	Totale SPESE PER INCREMENTO DI ATTIVITA' FINANZIARIE
		201	202	203	204	205	200	301	302	303	304	300
<b>01</b>	<b>MISSIONE 1 - Servizi istituzionali e generali e di gestione</b>											
01	Organi istituzionali	0,00	30,00	0,00	0,00	0,00	30,00	0,00	0,00	0,00	0,00	0,00
02	Segreteria generale	0,00	0,00	0,00	0,00	0,00	0,00	0,00	0,00	0,00	0,00	0,00
03	Gestione economica, finanziaria, programmazione e provveditorato	0,00	0,00	0,00	0,00	0,00	0,00	0,00	0,00	0,00	0,00	0,00
04	Gestione delle entrate tributarie e servizi fiscali	0,00	9.897,87	0,00	0,00	0,00	9.897,87	0,00	0,00	0,00	0,00	0,00
05	Gestione dei beni demaniali e patrimoniali	0,00	186.627,71	0,00	0,00	0,00	186.627,71	0,00	0,00	0,00	0,00	0,00
06	Ufficio tecnico	0,00	9.964,90	0,00	0,00	0,00	9.964,90	0,00	0,00	0,00	0,00	0,00
07	Elezioni e consultazioni popolari - Anagrafe e stato civile	0,00	0,00	0,00	0,00	0,00	0,00	0,00	0,00	0,00	0,00	0,00
08	Statistica e sistemi informativi	0,00	0,00	0,00	0,00	0,00	0,00	0,00	0,00	0,00	0,00	0,00
09	Assistenza tecnico-amministrativa agli enti locali	0,00	0,00	0,00	0,00	0,00	0,00	0,00	0,00	0,00	0,00	0,00
10	Risorse umane	0,00	0,00	0,00	0,00	0,00	0,00	0,00	0,00	0,00	0,00	0,00
11	Altri servizi generali	0,00	0,00	0,00	0,00	0,00	0,00	0,00	0,00	0,00	0,00	0,00
	<b>TOTALE MISSIONE 1 - Servizi istituzionali e generali e di gestione</b>	<b>0,00</b>	<b>206.520,48</b>	<b>0,00</b>	<b>0,00</b>	<b>0,00</b>	<b>206.520,48</b>	<b>0,00</b>	<b>0,00</b>	<b>0,00</b>	<b>0,00</b>	<b>0,00</b>
<b>03</b>	<b>MISSIONE 3 - Ordine pubblico e sicurezza</b>											
01	Polizia locale e amministrativa	0,00	2.753,82	0,00	0,00	0,00	2.753,82	0,00	0,00	0,00	0,00	0,00
02	Sistema integrato di sicurezza urbana	0,00	52.321,33	0,00	0,00	0,00	52.321,33	0,00	0,00	0,00	0,00	0,00
	<b>TOTALE MISSIONE 3 - Ordine pubblico e sicurezza</b>	<b>0,00</b>	<b>55.075,15</b>	<b>0,00</b>	<b>0,00</b>	<b>0,00</b>	<b>55.075,15</b>	<b>0,00</b>	<b>0,00</b>	<b>0,00</b>	<b>0,00</b>	<b>0,00</b>
<b>04</b>	<b>MISSIONE 4 - Istruzione e diritto allo studio</b>											
01	Istruzione prescolastica	0,00	168.429,67	0,00	0,00	0,00	168.429,67	0,00	0,00	0,00	0,00	0,00
02	Altri ordini di istruzione non universitaria	0,00	5.831,60	0,00	0,00	0,00	5.831,60	0,00	0,00	0,00	0,00	0,00
06	Servizi ausiliari all'istruzione	0,00	18.185,90	0,00	0,00	0,00	18.185,90	0,00	0,00	0,00	0,00	0,00

COMUNE DI SESTU  
PROVINCIA DI CAGLIARI

**PROSPETTO DELLE SPESE DI BILANCIO PER MISSIONI, PROGRAMMI E MACROAGGREGATI**

SPESE IN CONTO CAPITALE E SPESE PER INCREMENTO DI ATTIVITA' FINANZIARIE - PAGAMENTI C/COMPETENZA 2022

MISSIONI E PROGRAMMI \ MACROAGGREGATI		Tributi in conto capitale a carico dell'ente	Investimenti fissi lordi e acquisto di terreni	Contributi agli investimenti	Altri trasferimenti in conto capitale	Altre spese in conto capitale	Totale SPESE IN CONTO CAPITALE	Acquisizioni di attività finanziarie	Concessione crediti di breve termine	Concessione crediti di medio-lungo termine	Altre spese per incremento di attività finanziarie	Totale SPESE PER INCREMENTO DI ATTIVITA' FINANZIARIE
		201	202	203	204	205	200	301	302	303	304	300
07	Diritto allo studio	0,00	23.158,75	0,00	0,00	0,00	23.158,75	0,00	0,00	0,00	0,00	0,00
	<b>TOTALE MISSIONE 4 - Istruzione e diritto allo studio</b>	0,00	215.605,92	0,00	0,00	0,00	215.605,92	0,00	0,00	0,00	0,00	0,00
<b>05</b>	<b>MISSIONE 5 - Tutela e valorizzazione dei beni e attività culturali</b>											
01	Valorizzazione dei beni di interesse storico.	0,00	0,00	0,00	0,00	0,00	0,00	0,00	0,00	0,00	0,00	0,00
02	Attività culturali e interventi diversi nel settore culturale	0,00	4.220,48	0,00	0,00	0,00	4.220,48	0,00	0,00	0,00	0,00	0,00
	<b>TOTALE MISSIONE 5 - Tutela e valorizzazione dei beni e attività culturali</b>	0,00	4.220,48	0,00	0,00	0,00	4.220,48	0,00	0,00	0,00	0,00	0,00
<b>06</b>	<b>MISSIONE 6 - Politiche giovanili, sport e tempo libero</b>											
01	Sport e tempo libero	0,00	557.527,93	0,00	0,00	0,00	557.527,93	0,00	0,00	0,00	0,00	0,00
02	Giovani	0,00	0,00	0,00	0,00	0,00	0,00	0,00	0,00	0,00	0,00	0,00
	<b>TOTALE MISSIONE 6 - Politiche giovanili, sport e tempo libero</b>	0,00	557.527,93	0,00	0,00	0,00	557.527,93	0,00	0,00	0,00	0,00	0,00
<b>08</b>	<b>MISSIONE 8 - Assetto del territorio ed edilizia abitativa</b>											
01	Urbanistica e assetto del territorio	0,00	45.996,99	0,00	0,00	833,41	46.830,40	0,00	0,00	0,00	0,00	0,00
02	Edilizia residenziale pubblica e locale e piani di edilizia economico-popolare	0,00	0,00	0,00	0,00	0,00	0,00	0,00	0,00	0,00	0,00	0,00
	<b>TOTALE MISSIONE 8 - Assetto del territorio ed edilizia abitativa</b>	0,00	45.996,99	0,00	0,00	833,41	46.830,40	0,00	0,00	0,00	0,00	0,00
<b>09</b>	<b>MISSIONE 9 - Sviluppo sostenibile e tutela del territorio e dell'ambiente</b>											
01	Difesa del suolo	0,00	115.826,86	0,00	0,00	0,00	115.826,86	0,00	0,00	0,00	0,00	0,00
02	Tutela, valorizzazione e recupero ambientale	0,00	58.132,51	0,00	0,00	0,00	58.132,51	0,00	0,00	0,00	0,00	0,00
03	Rifiuti	0,00	60.572,16	0,00	0,00	0,00	60.572,16	0,00	0,00	0,00	0,00	0,00
04	Servizio idrico integrato	0,00	34.973,72	0,00	0,00	0,00	34.973,72	0,00	0,00	0,00	0,00	0,00
05	Aree protette, parchi naturali, protezione naturalistica e forestazione	0,00	0,00	0,00	0,00	0,00	0,00	0,00	0,00	0,00	0,00	0,00
06	Tutela e valorizzazione delle risorse idriche	0,00	0,00	0,00	0,00	0,00	0,00	0,00	0,00	0,00	0,00	0,00

COMUNE DI SESTU  
 PROVINCIA DI CAGLIARI

**PROSPETTO DELLE SPESE DI BILANCIO PER MISSIONI, PROGRAMMI E MACROAGGREGATI**

**SPESE IN CONTO CAPITALE E SPESE PER INCREMENTO DI ATTIVITA' FINANZIARIE - PAGAMENTI C/COMPETENZA 2022**

MISSIONI E PROGRAMMI \ MACROAGGREGATI		Tributi in conto capitale a carico dell'ente	Investimenti fissi lordi e acquisto di terreni	Contributi agli investimenti	Altri trasferimenti in conto capitale	Altre spese in conto capitale	Totale SPESE IN CONTO CAPITALE	Acquisizioni di attività finanziarie	Concessione crediti di breve termine	Concessione crediti di medio-lungo termine	Altre spese per incremento di attività finanziarie	Totale SPESE PER INCREMENTO DI ATTIVITA' FINANZIARIE
		201	202	203	204	205	200	301	302	303	304	300
08	Qualità dell'aria e riduzione dell'inquinamento	0,00	0,00	0,00	0,00	0,00	0,00	0,00	0,00	0,00	0,00	0,00
	<b>TOTALE MISSIONE 9 - Sviluppo sostenibile e tutela del territorio e dell'ambiente</b>	0,00	269.505,25	0,00	0,00	0,00	269.505,25	0,00	0,00	0,00	0,00	0,00
<b>10</b>	<b>MISSIONE 10 - Trasporti e diritto alla mobilità</b>											
05	Viabilità e infrastrutture stradali	0,00	729.274,76	0,00	0,00	0,00	729.274,76	0,00	0,00	0,00	0,00	0,00
	<b>TOTALE MISSIONE 10 - Trasporti e diritto alla mobilità</b>	0,00	729.274,76	0,00	0,00	0,00	729.274,76	0,00	0,00	0,00	0,00	0,00
<b>11</b>	<b>MISSIONE 11 - Soccorso civile</b>											
01	Sistema di protezione civile	0,00	0,00	0,00	0,00	0,00	0,00	0,00	0,00	0,00	0,00	0,00
	<b>TOTALE MISSIONE 11 - Soccorso civile</b>	0,00	0,00	0,00	0,00	0,00	0,00	0,00	0,00	0,00	0,00	0,00
<b>12</b>	<b>MISSIONE 12 - Diritti sociali, politiche sociali e famiglia</b>											
01	Interventi per l'infanzia e i minori e per asili nido	0,00	0,00	0,00	0,00	0,00	0,00	0,00	0,00	0,00	0,00	0,00
03	Interventi per gli anziani	0,00	0,00	0,00	0,00	0,00	0,00	0,00	0,00	0,00	0,00	0,00
04	Interventi per soggetti a rischio di esclusione sociale	0,00	0,00	0,00	0,00	0,00	0,00	0,00	0,00	0,00	0,00	0,00
07	Programmazione e governo della rete dei servizi sociosanitari e sociali	0,00	0,00	0,00	0,00	0,00	0,00	0,00	0,00	0,00	0,00	0,00
08	Cooperazione e associazionismo	0,00	0,00	0,00	0,00	0,00	0,00	0,00	0,00	0,00	0,00	0,00
09	Servizio necroscopico e cimiteriale	0,00	6.667,99	0,00	0,00	0,00	6.667,99	0,00	0,00	0,00	0,00	0,00
	<b>TOTALE MISSIONE 12 - Diritti sociali, politiche sociali e famiglia</b>	0,00	6.667,99	0,00	0,00	0,00	6.667,99	0,00	0,00	0,00	0,00	0,00
<b>14</b>	<b>MISSIONE 14 - Sviluppo economico e competitività</b>											
01	Industria, PMI e Artigianato	0,00	0,00	0,00	0,00	0,00	0,00	0,00	0,00	0,00	0,00	0,00
02	Commercio - reti distributive - tutela dei consumatori	0,00	0,00	0,00	0,00	0,00	0,00	0,00	0,00	0,00	0,00	0,00
03	Ricerca e innovazione	0,00	0,00	0,00	0,00	0,00	0,00	0,00	0,00	0,00	0,00	0,00
04	Reti e altri servizi di pubblica utilità	0,00	0,00	0,00	0,00	0,00	0,00	0,00	0,00	0,00	0,00	0,00

COMUNE DI SESTU  
PROVINCIA DI CAGLIARI

**PROSPETTO DELLE SPESE DI BILANCIO PER MISSIONI, PROGRAMMI E MACROAGGREGATI**

SPESE IN CONTO CAPITALE E SPESE PER INCREMENTO DI ATTIVITA' FINANZIARIE - PAGAMENTI C/COMPETENZA 2022

MISSIONI E PROGRAMMI \ MACROAGGREGATI		Tributi in conto capitale a carico dell'ente	Investimenti fissi lordi e acquisto di terreni	Contributi agli investimenti	Altri trasferimenti in conto capitale	Altre spese in conto capitale	Totale SPESE IN CONTO CAPITALE	Acquisizioni di attività finanziarie	Concessione crediti di breve termine	Concessione crediti di medio-lungo termine	Altre spese per incremento di attività finanziarie	Totale SPESE PER INCREMENTO DI ATTIVITA' FINANZIARIE
		201	202	203	204	205	200	301	302	303	304	300
	<b>TOTALE MISSIONE 14 - Sviluppo economico e competitività</b>	0,00	0,00	0,00	0,00	0,00	0,00	0,00	0,00	0,00	0,00	0,00
<b>15</b>	<b>MISSIONE 15 - Politiche per il lavoro e la formazione professionale</b>											
03	Sostegno all'occupazione	0,00	237.290,86	0,00	0,00	0,00	237.290,86	0,00	0,00	0,00	0,00	0,00
	<b>TOTALE MISSIONE 15 - Politiche per il lavoro e la formazione professionale</b>	0,00	237.290,86	0,00	0,00	0,00	237.290,86	0,00	0,00	0,00	0,00	0,00
<b>17</b>	<b>MISSIONE 17 - Energia e diversificazione delle fonti energetiche</b>											
01	Fonti energetiche	0,00	0,00	0,00	0,00	0,00	0,00	0,00	0,00	0,00	0,00	0,00
	<b>TOTALE MISSIONE 17 - Energia e diversificazione delle fonti energetiche</b>	0,00	0,00	0,00	0,00	0,00	0,00	0,00	0,00	0,00	0,00	0,00
	<b>TOTALE GENERALE DELLE SPESE</b>	0,00	2.327.685,81	0,00	0,00	833,41	2.328.519,22	0,00	0,00	0,00	0,00	0,00

COMUNE DI SESTU

PROVINCIA DI CAGLIARI

PROSPETTO DELLE SPESE DI BILANCIO PER MISSIONI, PROGRAMMI E MACROAGGREGATI

SPESE IN CONTO CAPITALE E SPESE PER INCREMENTO DI ATTIVITA' FINANZIARIE - PAGAMENTI C/RESIDUO 2022

MISSIONI E PROGRAMMI \ MACROAGGREGATI		Tributi in conto capitale a carico dell'ente	Investimenti fissi lordi e acquisto di terreni	Contributi agli investimenti	Altri trasferimenti in conto capitale	Altre spese in conto capitale	Totale SPESE IN CONTO CAPITALE	Acquisizioni di attività finanziarie	Concessione crediti di breve termine	Concessione crediti di medio-lungo termine	Altre spese per incremento di attività finanziarie	Totale SPESE PER INCREMENTO DI ATTIVITA' FINANZIARIE
		201	202	203	204	205	200	301	302	303	304	300
<b>01</b>	<b>MISSIONE 1 - Servizi istituzionali e generali e di gestione</b>											
01	Organi istituzionali	0,00	0,00	0,00	0,00	0,00	0,00	0,00	0,00	0,00	0,00	0,00
02	Segreteria generale	0,00	0,00	0,00	0,00	0,00	0,00	0,00	0,00	0,00	0,00	0,00
03	Gestione economica, finanziaria, programmazione e provveditorato	0,00	0,00	0,00	0,00	0,00	0,00	4.695,48	0,00	0,00	0,00	4.695,48
04	Gestione delle entrate tributarie e servizi fiscali	0,00	9.044,20	0,00	0,00	0,00	9.044,20	0,00	0,00	0,00	0,00	0,00
05	Gestione dei beni demaniali e patrimoniali	0,00	114.878,63	0,00	0,00	0,00	114.878,63	0,00	0,00	0,00	0,00	0,00
06	Ufficio tecnico	0,00	2.976,87	0,00	0,00	0,00	2.976,87	0,00	0,00	0,00	0,00	0,00
07	Elezioni e consultazioni popolari - Anagrafe e stato civile	0,00	0,00	0,00	0,00	0,00	0,00	0,00	0,00	0,00	0,00	0,00
08	Statistica e sistemi informativi	0,00	0,00	0,00	0,00	0,00	0,00	0,00	0,00	0,00	0,00	0,00
09	Assistenza tecnico-amministrativa agli enti locali	0,00	0,00	0,00	0,00	0,00	0,00	0,00	0,00	0,00	0,00	0,00
10	Risorse umane	0,00	0,00	0,00	0,00	0,00	0,00	0,00	0,00	0,00	0,00	0,00
11	Altri servizi generali	0,00	0,00	0,00	0,00	0,00	0,00	0,00	0,00	0,00	0,00	0,00
	<b>TOTALE MISSIONE 1 - Servizi istituzionali e generali e di gestione</b>	0,00	126.899,70	0,00	0,00	0,00	126.899,70	4.695,48	0,00	0,00	0,00	4.695,48
<b>03</b>	<b>MISSIONE 3 - Ordine pubblico e sicurezza</b>											
01	Polizia locale e amministrativa	0,00	1.656,76	0,00	0,00	0,00	1.656,76	0,00	0,00	0,00	0,00	0,00
02	Sistema integrato di sicurezza urbana	0,00	36.192,89	0,00	0,00	0,00	36.192,89	0,00	0,00	0,00	0,00	0,00
	<b>TOTALE MISSIONE 3 - Ordine pubblico e sicurezza</b>	0,00	37.849,65	0,00	0,00	0,00	37.849,65	0,00	0,00	0,00	0,00	0,00
<b>04</b>	<b>MISSIONE 4 - Istruzione e diritto allo studio</b>											
01	Istruzione prescolastica	0,00	683,76	0,00	0,00	0,00	683,76	0,00	0,00	0,00	0,00	0,00
02	Altri ordini di istruzione non universitaria	0,00	0,00	0,00	0,00	0,00	0,00	0,00	0,00	0,00	0,00	0,00
06	Servizi ausiliari all'istruzione	0,00	1.996,83	0,00	0,00	0,00	1.996,83	0,00	0,00	0,00	0,00	0,00

COMUNE DI SESTU  
 PROVINCIA DI CAGLIARI

PROSPETTO DELLE SPESE DI BILANCIO PER MISSIONI, PROGRAMMI E MACROAGGREGATI

SPESE IN CONTO CAPITALE E SPESE PER INCREMENTO DI ATTIVITA' FINANZIARIE - PAGAMENTI C/RESIDUO 2022

MISSIONI E PROGRAMMI \ MACROAGGREGATI		Tributi in conto capitale a carico dell'ente	Investimenti fissi lordi e acquisto di terreni	Contributi agli investimenti	Altri trasferimenti in conto capitale	Altre spese in conto capitale	Totale SPESE IN CONTO CAPITALE	Acquisizioni di attività finanziarie	Concessione crediti di breve termine	Concessione crediti di medio-lungo termine	Altre spese per incremento di attività finanziarie	Totale SPESE PER INCREMENTO DI ATTIVITA' FINANZIARIE
		201	202	203	204	205	200	301	302	303	304	300
07	Diritto allo studio	0,00	0,00	0,00	0,00	0,00	0,00	0,00	0,00	0,00	0,00	0,00
	<b>TOTALE MISSIONE 4 - Istruzione e diritto allo studio</b>	0,00	2.680,59	0,00	0,00	0,00	2.680,59	0,00	0,00	0,00	0,00	0,00
<b>05</b>	<b>MISSIONE 5 - Tutela e valorizzazione dei beni e attività culturali</b>											
01	Valorizzazione dei beni di interesse storico.	0,00	0,00	0,00	0,00	0,00	0,00	0,00	0,00	0,00	0,00	0,00
02	Attività culturali e interventi diversi nel settore culturale	0,00	0,00	0,00	0,00	0,00	0,00	0,00	0,00	0,00	0,00	0,00
	<b>TOTALE MISSIONE 5 - Tutela e valorizzazione dei beni e attività culturali</b>	0,00	0,00	0,00	0,00	0,00	0,00	0,00	0,00	0,00	0,00	0,00
<b>06</b>	<b>MISSIONE 6 - Politiche giovanili, sport e tempo libero</b>											
01	Sport e tempo libero	0,00	117.232,14	0,00	0,00	0,00	117.232,14	0,00	0,00	0,00	0,00	0,00
02	Giovani	0,00	0,00	0,00	0,00	0,00	0,00	0,00	0,00	0,00	0,00	0,00
	<b>TOTALE MISSIONE 6 - Politiche giovanili, sport e tempo libero</b>	0,00	117.232,14	0,00	0,00	0,00	117.232,14	0,00	0,00	0,00	0,00	0,00
<b>08</b>	<b>MISSIONE 8 - Assetto del territorio ed edilizia abitativa</b>											
01	Urbanistica e assetto del territorio	0,00	1.563,94	0,00	0,00	10.605,90	12.169,84	0,00	0,00	0,00	0,00	0,00
02	Edilizia residenziale pubblica e locale e piani di edilizia economico-popolare	0,00	0,00	0,00	0,00	0,00	0,00	0,00	0,00	0,00	0,00	0,00
	<b>TOTALE MISSIONE 8 - Assetto del territorio ed edilizia abitativa</b>	0,00	1.563,94	0,00	0,00	10.605,90	12.169,84	0,00	0,00	0,00	0,00	0,00
<b>09</b>	<b>MISSIONE 9 - Sviluppo sostenibile e tutela del territorio e dell'ambiente</b>											
01	Difesa del suolo	0,00	123.743,73	0,00	0,00	0,00	123.743,73	0,00	0,00	0,00	0,00	0,00
02	Tutela, valorizzazione e recupero ambientale	0,00	0,00	0,00	0,00	0,00	0,00	0,00	0,00	0,00	0,00	0,00
03	Rifiuti	0,00	0,00	0,00	0,00	0,00	0,00	0,00	0,00	0,00	0,00	0,00
04	Servizio idrico integrato	0,00	0,00	0,00	0,00	0,00	0,00	0,00	0,00	0,00	0,00	0,00
05	Aree protette, parchi naturali, protezione naturalistica e forestazione	0,00	0,00	0,00	0,00	0,00	0,00	0,00	0,00	0,00	0,00	0,00
08	Qualità dell'aria e riduzione dell'inquinamento	0,00	0,00	0,00	0,00	0,00	0,00	0,00	0,00	0,00	0,00	0,00

COMUNE DI SESTU  
PROVINCIA DI CAGLIARI

**PROSPETTO DELLE SPESE DI BILANCIO PER MISSIONI, PROGRAMMI E MACROAGGREGATI**

SPESE IN CONTO CAPITALE E SPESE PER INCREMENTO DI ATTIVITA' FINANZIARIE - PAGAMENTI C/RESIDUO 2022

MISSIONI E PROGRAMMI \ MACROAGGREGATI		Tributi in conto capitale a carico dell'ente	Investimenti fissi lordi e acquisto di terreni	Contributi agli investimenti	Altri trasferimenti in conto capitale	Altre spese in conto capitale	Totale SPESE IN CONTO CAPITALE	Acquisizioni di attività finanziarie	Concessione crediti di breve termine	Concessione crediti di medio-lungo termine	Altre spese per incremento di attività finanziarie	Totale SPESE PER INCREMENTO DI ATTIVITA' FINANZIARIE
		201	202	203	204	205	200	301	302	303	304	300
	<b>TOTALE MISSIONE 9 - Sviluppo sostenibile e tutela del territorio e dell'ambiente</b>	0,00	123.743,73	0,00	0,00	0,00	123.743,73	0,00	0,00	0,00	0,00	0,00
<b>10</b>	<b>MISSIONE 10 - Trasporti e diritto alla mobilità</b>											
05	Viabilità e infrastrutture stradali	0,00	270.783,68	0,00	0,00	0,00	270.783,68	0,00	0,00	0,00	0,00	0,00
	<b>TOTALE MISSIONE 10 - Trasporti e diritto alla mobilità</b>	0,00	270.783,68	0,00	0,00	0,00	270.783,68	0,00	0,00	0,00	0,00	0,00
<b>11</b>	<b>MISSIONE 11 - Soccorso civile</b>											
01	Sistema di protezione civile	0,00	0,00	0,00	0,00	0,00	0,00	0,00	0,00	0,00	0,00	0,00
	<b>TOTALE MISSIONE 11 - Soccorso civile</b>	0,00	0,00	0,00	0,00	0,00	0,00	0,00	0,00	0,00	0,00	0,00
<b>12</b>	<b>MISSIONE 12 - Diritti sociali, politiche sociali e famiglia</b>											
01	Interventi per l'infanzia e i minori e per asili nido	0,00	0,00	0,00	0,00	0,00	0,00	0,00	0,00	0,00	0,00	0,00
03	Interventi per gli anziani	0,00	0,00	0,00	0,00	0,00	0,00	0,00	0,00	0,00	0,00	0,00
04	Interventi per soggetti a rischio di esclusione sociale	0,00	0,00	0,00	0,00	0,00	0,00	0,00	0,00	0,00	0,00	0,00
07	Programmazione e governo della rete dei servizi sociosanitari e sociali	0,00	0,00	0,00	0,00	0,00	0,00	0,00	0,00	0,00	0,00	0,00
08	Cooperazione e associazionismo	0,00	0,00	0,00	0,00	0,00	0,00	0,00	0,00	0,00	0,00	0,00
09	Servizio necroscopico e cimiteriale	0,00	1.903,47	0,00	0,00	0,00	1.903,47	0,00	0,00	0,00	0,00	0,00
	<b>TOTALE MISSIONE 12 - Diritti sociali, politiche sociali e famiglia</b>	0,00	1.903,47	0,00	0,00	0,00	1.903,47	0,00	0,00	0,00	0,00	0,00
<b>14</b>	<b>MISSIONE 14 - Sviluppo economico e competitività</b>											
01	Industria, PMI e Artigianato	0,00	0,00	0,00	0,00	0,00	0,00	0,00	0,00	0,00	0,00	0,00
02	Commercio - reti distributive - tutela dei consumatori	0,00	0,00	0,00	0,00	0,00	0,00	0,00	0,00	0,00	0,00	0,00
03	Ricerca e innovazione	0,00	0,00	0,00	0,00	0,00	0,00	0,00	0,00	0,00	0,00	0,00
04	Reti e altri servizi di pubblica utilità	0,00	0,00	0,00	0,00	0,00	0,00	0,00	0,00	0,00	0,00	0,00
	<b>TOTALE MISSIONE 14 - Sviluppo economico e competitività</b>	0,00	0,00	0,00	0,00	0,00	0,00	0,00	0,00	0,00	0,00	0,00

COMUNE DI SESTU

PROVINCIA DI CAGLIARI

**PROSPETTO DELLE SPESE DI BILANCIO PER MISSIONI, PROGRAMMI E MACROAGGREGATI**

**SPESE IN CONTO CAPITALE E SPESE PER INCREMENTO DI ATTIVITA' FINANZIARIE - PAGAMENTI C/RESIDUO 2022**

MISSIONI E PROGRAMMI \ MACROAGGREGATI		Tributi in conto capitale a carico dell'ente	Investimenti fissi lordi e acquisto di terreni	Contributi agli investimenti	Altri trasferimenti in conto capitale	Altre spese in conto capitale	Totale SPESE IN CONTO CAPITALE	Acquisizioni di attività finanziarie	Concessione crediti di breve termine	Concessione crediti di medio-lungo termine	Altre spese per incremento di attività finanziarie	Totale SPESE PER INCREMENTO DI ATTIVITA' FINANZIARIE
		201	202	203	204	205	200	301	302	303	304	300
<b>15</b>	<b>MISSIONE 15 - Politiche per il lavoro e la formazione professionale</b>											
03	Sostegno all'occupazione	0,00	1.120,89	0,00	0,00	0,00	1.120,89	0,00	0,00	0,00	0,00	0,00
	<b>TOTALE MISSIONE 15 - Politiche per il lavoro e la formazione professionale</b>	0,00	1.120,89	0,00	0,00	0,00	1.120,89	0,00	0,00	0,00	0,00	0,00
<b>17</b>	<b>MISSIONE 17 - Energia e diversificazione delle fonti energetiche</b>											
01	Fonti energetiche	0,00	1.069,68	0,00	0,00	0,00	1.069,68	0,00	0,00	0,00	0,00	0,00
	<b>TOTALE MISSIONE 17 - Energia e diversificazione delle fonti energetiche</b>	0,00	1.069,68	0,00	0,00	0,00	1.069,68	0,00	0,00	0,00	0,00	0,00
	<b>TOTALE GENERALE DELLE SPESE</b>	0,00	684.847,47	0,00	0,00	10.605,90	695.453,37	4.695,48	0,00	0,00	0,00	4.695,48



COMUNE DI SESTU

PROVINCIA DI CAGLIARI

PROSPETTO DELLE SPESE DI BILANCIO PER MISSIONI, PROGRAMMI E MACROAGGREGATI

SPESE CORRENTI - IMPEGNI 2022

MISSIONI E PROGRAMMI \ MACROAGGREGATI		Redditi da lavoro dipendente	Imposte e tasse a carico dell'ente	Acquisto di beni e servizi	Trasferimenti correnti	Interessi passivi	Altre spese per redditi da capitale	Rimborsi e note correttive delle entrate	Altre spese correnti	Totale
		101	102	103	104	107	108	109	110	100
<b>01</b>	<b>MISSIONE 1 - Servizi istituzionali e generali e di gestione</b>									
01	Organi istituzionali	0,00	14.998,59	218.633,32	9.238,00	0,00	0,00	0,00	0,00	242.869,91
02	Segreteria generale	565.561,21	51.612,34	203.727,57	49.597,81	0,00	0,00	0,00	907,69	871.406,62
03	Gestione economica, finanziaria, programmazione e provveditorato	226.300,18	14.801,56	142.640,20	6.500,00	0,00	0,00	0,00	0,00	390.241,94
04	Gestione delle entrate tributarie e servizi fiscali	151.277,92	11.824,39	94.283,64	11.827,16	1.235,46	0,00	20.128,00	71.909,86	362.486,43
05	Gestione dei beni demaniali e patrimoniali	0,00	5.960,51	4.352,40	0,00	0,00	0,00	0,00	0,00	10.312,91
06	Ufficio tecnico	609.934,45	38.955,59	114.993,53	0,00	0,00	0,00	0,00	8.949,50	772.833,07
07	Elezioni e consultazioni popolari - Anagrafe e stato civile	190.493,39	11.311,80	12.286,71	0,00	0,00	0,00	0,00	115.235,23	329.327,13
08	Statistica e sistemi informativi	31.029,56	3.332,13	71.142,64	0,00	0,00	0,00	0,00	0,00	105.504,33
10	Risorse umane	957.692,40	47.969,36	18.426,39	0,00	0,00	0,00	0,00	0,00	1.024.088,15
11	Altri servizi generali	184.891,82	12.445,16	270.238,88	7.123,69	0,00	0,00	2.577,73	145.055,30	622.332,58
	<b>TOTALE MISSIONE 1 - Servizi istituzionali e generali e di gestione</b>	<b>2.917.180,93</b>	<b>213.211,43</b>	<b>1.150.725,28</b>	<b>84.286,66</b>	<b>1.235,46</b>	<b>0,00</b>	<b>22.705,73</b>	<b>342.057,58</b>	<b>4.731.403,07</b>
<b>03</b>	<b>MISSIONE 3 - Ordine pubblico e sicurezza</b>									
01	Polizia locale e amministrativa	520.938,93	34.698,04	422.993,32	46.000,00	0,00	0,00	0,00	12.681,57	1.037.311,86
02	Sistema integrato di sicurezza urbana	0,00	0,00	0,00	0,00	0,00	0,00	0,00	0,00	0,00
	<b>TOTALE MISSIONE 3 - Ordine pubblico e sicurezza</b>	<b>520.938,93</b>	<b>34.698,04</b>	<b>422.993,32</b>	<b>46.000,00</b>	<b>0,00</b>	<b>0,00</b>	<b>0,00</b>	<b>12.681,57</b>	<b>1.037.311,86</b>
<b>04</b>	<b>MISSIONE 4 - Istruzione e diritto allo studio</b>									
01	Istruzione prescolastica	0,00	0,00	122.040,14	39.000,23	5.231,77	0,00	380,01	0,00	166.652,15
02	Altri ordini di istruzione non universitaria	0,00	0,00	222.393,80	22.000,00	0,00	0,00	195,51	0,00	244.589,31
06	Servizi ausiliari all'istruzione	0,00	0,00	393.045,47	24.000,00	0,00	0,00	0,00	0,00	417.045,47

COMUNE DI SESTU

PROVINCIA DI CAGLIARI

PROSPETTO DELLE SPESE DI BILANCIO PER MISSIONI, PROGRAMMI E MACROAGGREGATI

SPESE CORRENTI - IMPEGNI 2022

MISSIONI E PROGRAMMI \ MACROAGGREGATI		Redditi da lavoro dipendente	Imposte e tasse a carico dell'ente	Acquisto di beni e servizi	Trasferimenti correnti	Interessi passivi	Altre spese per redditi da capitale	Rimborsi e note correttive delle entrate	Altre spese correnti	Totale
		101	102	103	104	107	108	109	110	100
07	Diritto allo studio	86.689,00	7.314,28	79.018,10	139.012,98	0,00	0,00	0,00	0,00	312.034,36
	<b>TOTALE MISSIONE 4 - Istruzione e diritto allo studio</b>	<b>86.689,00</b>	<b>7.314,28</b>	<b>816.497,51</b>	<b>224.013,21</b>	<b>5.231,77</b>	<b>0,00</b>	<b>575,52</b>	<b>0,00</b>	<b>1.140.321,29</b>
<b>05</b>	<b>MISSIONE 5 - Tutela e valorizzazione dei beni e attività culturali</b>									
02	Attività culturali e interventi diversi nel settore culturale	31.865,18	2.131,09	193.195,00	144.400,00	0,00	0,00	0,00	0,00	371.591,27
	<b>TOTALE MISSIONE 5 - Tutela e valorizzazione dei beni e attività culturali</b>	<b>31.865,18</b>	<b>2.131,09</b>	<b>193.195,00</b>	<b>144.400,00</b>	<b>0,00</b>	<b>0,00</b>	<b>0,00</b>	<b>0,00</b>	<b>371.591,27</b>
<b>06</b>	<b>MISSIONE 6 - Politiche giovanili, sport e tempo libero</b>									
01	Sport e tempo libero	0,00	0,00	105.075,84	74.000,00	0,00	0,00	0,00	0,00	179.075,84
02	Giovani	0,00	0,00	0,00	0,00	0,00	0,00	0,00	0,00	0,00
	<b>TOTALE MISSIONE 6 - Politiche giovanili, sport e tempo libero</b>	<b>0,00</b>	<b>0,00</b>	<b>105.075,84</b>	<b>74.000,00</b>	<b>0,00</b>	<b>0,00</b>	<b>0,00</b>	<b>0,00</b>	<b>179.075,84</b>
<b>07</b>	<b>MISSIONE 7 - Turismo</b>									
01	Sviluppo e valorizzazione del turismo	0,00	0,00	0,00	0,00	0,00	0,00	0,00	0,00	0,00
	<b>TOTALE MISSIONE 7 - Turismo</b>	<b>0,00</b>	<b>0,00</b>	<b>0,00</b>	<b>0,00</b>	<b>0,00</b>	<b>0,00</b>	<b>0,00</b>	<b>0,00</b>	<b>0,00</b>
<b>08</b>	<b>MISSIONE 8 - Assetto del territorio ed edilizia abitativa</b>									
01	Urbanistica e assetto del territorio	0,00	0,00	8.025,95	0,00	0,00	0,00	0,00	0,00	8.025,95
02	Edilizia residenziale pubblica e locale e piani di edilizia economico-popolare	0,00	0,00	0,00	374.202,16	0,00	0,00	4.603,80	0,00	378.805,96
	<b>TOTALE MISSIONE 8 - Assetto del territorio ed edilizia abitativa</b>	<b>0,00</b>	<b>0,00</b>	<b>8.025,95</b>	<b>374.202,16</b>	<b>0,00</b>	<b>0,00</b>	<b>4.603,80</b>	<b>0,00</b>	<b>386.831,91</b>
<b>09</b>	<b>MISSIONE 9 - Sviluppo sostenibile e tutela del territorio e dell'ambiente</b>									
01	Difesa del suolo	0,00	0,00	0,00	0,00	0,00	0,00	0,00	0,00	0,00
02	Tutela, valorizzazione e recupero ambientale	0,00	0,00	4.500,00	0,00	0,00	0,00	0,00	0,00	4.500,00
03	Rifiuti	0,00	0,00	2.849.551,82	0,00	0,00	0,00	0,00	0,00	2.849.551,82
04	Servizio idrico integrato	0,00	0,00	91.708,93	25.036,15	7.933,65	0,00	0,00	0,00	124.678,73

COMUNE DI SESTU  
 PROVINCIA DI CAGLIARI

PROSPETTO DELLE SPESE DI BILANCIO PER MISSIONI, PROGRAMMI E MACROAGGREGATI

SPESE CORRENTI - IMPEGNI 2022

MISSIONI E PROGRAMMI \ MACROAGGREGATI		Redditi da lavoro dipendente	Imposte e tasse a carico dell'ente	Acquisto di beni e servizi	Trasferimenti correnti	Interessi passivi	Altre spese per redditi da capitale	Rimborsi e note correttive delle entrate	Altre spese correnti	Totale
		101	102	103	104	107	108	109	110	100
05	Aree protette, parchi naturali, protezione naturalistica e forestazione	0,00	0,00	306.987,69	0,00	0,00	0,00	0,00	0,00	306.987,69
08	Qualità dell'aria e riduzione dell'inquinamento	0,00	0,00	0,00	0,00	0,00	0,00	0,00	0,00	0,00
	<b>TOTALE MISSIONE 9 - Sviluppo sostenibile e tutela del territorio e dell'ambiente</b>	<b>0,00</b>	<b>0,00</b>	<b>3.252.748,44</b>	<b>25.036,15</b>	<b>7.933,65</b>	<b>0,00</b>	<b>0,00</b>	<b>0,00</b>	<b>3.285.718,24</b>
<b>10</b>	<b>MISSIONE 10 - Trasporti e diritto alla mobilità</b>									
02	Trasporto pubblico locale	0,00	0,00	0,00	0,00	0,00	0,00	0,00	0,00	0,00
03	Trasporto per vie d'acqua	0,00	0,00	0,00	75,00	0,00	0,00	0,00	0,00	75,00
05	Viabilità e infrastrutture stradali	0,00	0,00	1.118.734,30	0,00	13.023,83	0,00	0,00	0,00	1.131.758,13
	<b>TOTALE MISSIONE 10 - Trasporti e diritto alla mobilità</b>	<b>0,00</b>	<b>0,00</b>	<b>1.118.734,30</b>	<b>75,00</b>	<b>13.023,83</b>	<b>0,00</b>	<b>0,00</b>	<b>0,00</b>	<b>1.131.833,13</b>
<b>11</b>	<b>MISSIONE 11 - Soccorso civile</b>									
01	Sistema di protezione civile	0,00	0,00	23.881,42	87.446,45	0,00	0,00	0,00	0,00	111.327,87
02	Interventi a seguito di calamità naturali	0,00	0,00	0,00	0,00	0,00	0,00	0,00	0,00	0,00
	<b>TOTALE MISSIONE 11 - Soccorso civile</b>	<b>0,00</b>	<b>0,00</b>	<b>23.881,42</b>	<b>87.446,45</b>	<b>0,00</b>	<b>0,00</b>	<b>0,00</b>	<b>0,00</b>	<b>111.327,87</b>
<b>12</b>	<b>MISSIONE 12 - Diritti sociali, politiche sociali e famiglia</b>									
01	Interventi per l'infanzia e i minori e per asili nido	0,00	0,00	801.524,95	118.352,95	0,00	0,00	0,00	46.963,56	966.841,46
02	Interventi per la disabilità	0,00	6.892,02	763.884,68	3.098.646,33	0,00	0,00	0,00	0,00	3.869.423,03
03	Interventi per gli anziani	0,00	0,00	5.136,11	0,00	0,00	0,00	0,00	0,00	5.136,11
04	Interventi per soggetti a rischio di esclusione sociale	0,00	0,00	15.513,28	375.825,53	0,00	0,00	0,00	0,00	391.338,81
05	Interventi per le famiglie	0,00	0,00	0,00	0,00	0,00	0,00	0,00	0,00	0,00
06	Interventi per il diritto alla casa	0,00	0,00	0,00	5.700,00	0,00	0,00	0,00	0,00	5.700,00
07	Programmazione e governo della rete dei servizi sociosanitari e sociali	148.962,66	9.951,16	305.868,20	200.685,11	0,00	0,00	0,00	0,00	665.467,13
08	Cooperazione e associazionismo	0,00	0,00	0,00	8.510,13	0,00	0,00	0,00	0,00	8.510,13

COMUNE DI SESTU

PROVINCIA DI CAGLIARI

PROSPETTO DELLE SPESE DI BILANCIO PER MISSIONI, PROGRAMMI E MACROAGGREGATI

SPESE CORRENTI - IMPEGNI 2022

MISSIONI E PROGRAMMI \ MACROAGGREGATI		Redditi da lavoro dipendente	Imposte e tasse a carico dell'ente	Acquisto di beni e servizi	Trasferimenti correnti	Interessi passivi	Altre spese per redditi da capitale	Rimborsi e note correttive delle entrate	Altre spese correnti	Totale
		101	102	103	104	107	108	109	110	100
09	Servizio necroscopico e cimiteriale	0,00	0,00	81.436,45	0,00	0,00	0,00	0,00	0,00	81.436,45
	<b>TOTALE MISSIONE 12 - Diritti sociali, politiche sociali e famiglia</b>	<b>148.962,66</b>	<b>16.843,18</b>	<b>1.973.363,67</b>	<b>3.807.720,05</b>	<b>0,00</b>	<b>0,00</b>	<b>0,00</b>	<b>46.963,56</b>	<b>5.993.853,12</b>
<b>14</b>	<b>MISSIONE 14 - Sviluppo economico e competitività</b>									
01	Industria, PMI e Artigianato	0,00	0,00	0,00	0,00	0,00	0,00	0,00	0,00	0,00
02	Commercio - reti distributive - tutela dei consumatori	0,00	0,00	7.442,00	0,00	0,00	0,00	0,00	0,00	7.442,00
04	Reti e altri servizi di pubblica utilità	0,00	0,00	67.006,48	0,00	0,00	0,00	0,00	0,00	67.006,48
	<b>TOTALE MISSIONE 14 - Sviluppo economico e competitività</b>	<b>0,00</b>	<b>0,00</b>	<b>74.448,48</b>	<b>0,00</b>	<b>0,00</b>	<b>0,00</b>	<b>0,00</b>	<b>0,00</b>	<b>74.448,48</b>
<b>15</b>	<b>MISSIONE 15 - Politiche per il lavoro e la formazione professionale</b>									
02	Formazione professionale	0,00	0,00	0,00	0,00	0,00	0,00	0,00	0,00	0,00
03	Sostegno all'occupazione	0,00	0,00	0,00	0,00	0,00	0,00	0,00	0,00	0,00
	<b>TOTALE MISSIONE 15 - Politiche per il lavoro e la formazione professionale</b>	<b>0,00</b>	<b>0,00</b>	<b>0,00</b>	<b>0,00</b>	<b>0,00</b>	<b>0,00</b>	<b>0,00</b>	<b>0,00</b>	<b>0,00</b>
<b>16</b>	<b>MISSIONE 16 - Agricoltura, politiche agroalimentari e pesca</b>									
01	Sviluppo del settore agricolo e del sistema Agroalimentare	0,00	0,00	0,00	0,00	0,00	0,00	0,00	0,00	0,00
	<b>TOTALE MISSIONE 16 - Agricoltura, politiche agroalimentari e pesca</b>	<b>0,00</b>	<b>0,00</b>	<b>0,00</b>	<b>0,00</b>	<b>0,00</b>	<b>0,00</b>	<b>0,00</b>	<b>0,00</b>	<b>0,00</b>
<b>20</b>	<b>MISSIONE 20 - Fondi e accantonamenti</b>									
01	Fondo di riserva	0,00	0,00	0,00	0,00	0,00	0,00	0,00	0,00	0,00
02	Fondo svalutazione crediti	0,00	0,00	0,00	0,00	0,00	0,00	0,00	0,00	0,00
03	Altri Fondi	0,00	0,00	0,00	0,00	0,00	0,00	0,00	0,00	0,00
	<b>TOTALE MISSIONE 20 - Fondi e accantonamenti</b>	<b>0,00</b>	<b>0,00</b>	<b>0,00</b>	<b>0,00</b>	<b>0,00</b>	<b>0,00</b>	<b>0,00</b>	<b>0,00</b>	<b>0,00</b>
<b>50</b>	<b>MISSIONE 50 - Debito pubblico</b>									
01	Quota interessi ammortamento mutui e prestiti obbligazionari	0,00	0,00	0,00	0,00	0,00	0,00	0,00	0,00	0,00

COMUNE DI SESTU

PROVINCIA DI CAGLIARI

PROSPETTO DELLE SPESE DI BILANCIO PER MISSIONI, PROGRAMMI E MACROAGGREGATI

SPESE CORRENTI - IMPEGNI 2022

MISSIONI E PROGRAMMI \ MACROAGGREGATI		Redditi da lavoro dipendente	Imposte e tasse a carico dell'ente	Acquisto di beni e servizi	Trasferimenti correnti	Interessi passivi	Altre spese per redditi da capitale	Rimborsi e note correttive delle entrate	Altre spese correnti	Totale
		101	102	103	104	107	108	109	110	100
	<b>TOTALE MISSIONE 50 - Debito pubblico</b>	<b>0,00</b>	<b>0,00</b>	<b>0,00</b>	<b>0,00</b>	<b>0,00</b>	<b>0,00</b>	<b>0,00</b>	<b>0,00</b>	<b>0,00</b>
<b>60</b>	<b>MISSIONE 60 - Anticipazioni finanziarie</b>									
01	Restituzione anticipazione di tesoreria	0,00	0,00	0,00	0,00	0,00	0,00	0,00	0,00	0,00
	<b>TOTALE MISSIONE 60 - Anticipazioni finanziarie</b>	<b>0,00</b>	<b>0,00</b>	<b>0,00</b>	<b>0,00</b>	<b>0,00</b>	<b>0,00</b>	<b>0,00</b>	<b>0,00</b>	<b>0,00</b>
	<b>TOTALE GENERALE DELLE SPESE</b>	<b>3.705.636,70</b>	<b>274.198,02</b>	<b>9.139.689,21</b>	<b>4.867.179,68</b>	<b>27.424,71</b>	<b>0,00</b>	<b>27.885,05</b>	<b>401.702,71</b>	<b>18.443.716,08</b>

Pag.

5

## COMUNE DI SESTU

## PROVINCIA DI CAGLIARI

## PROSPETTO DELLE SPESE DI BILANCIO PER MISSIONI, PROGRAMMI E MACROAGGREGATI

## SPESE CORRENTI - PAGAMENTI C/COMPETENZA 2022

MISSIONI E PROGRAMMI \ MACROAGGREGATI		Redditi da lavoro dipendente	Imposte e tasse a carico dell'ente	Acquisto di beni e servizi	Trasferimenti correnti	Interessi passivi	Altre spese per redditi da capitale	Rimborsi e note correttive delle entrate	Altre spese correnti	Totale
		101	102	103	104	107	108	109	110	100
<b>01</b>	<b>MISSIONE 1 - Servizi istituzionali e generali e di gestione</b>									
01	Organi istituzionali	0,00	14.702,80	202.973,43	9.238,00	0,00	0,00	0,00	0,00	226.914,23
02	Segreteria generale	507.388,25	47.514,49	163.508,90	49.597,81	0,00	0,00	0,00	907,69	768.917,14
03	Gestione economica, finanziaria, programmazione e provveditorato	226.300,18	14.801,56	43.827,66	0,00	0,00	0,00	0,00	0,00	284.929,40
04	Gestione delle entrate tributarie e servizi fiscali	151.277,92	11.824,39	7.714,72	1.732,21	1.235,46	0,00	20.128,00	62.861,99	256.774,69
05	Gestione dei beni demaniali e patrimoniali	0,00	3.000,00	4.352,40	0,00	0,00	0,00	0,00	0,00	7.352,40
06	Ufficio tecnico	609.934,45	38.955,59	91.852,14	0,00	0,00	0,00	0,00	8.949,50	749.691,68
07	Elezioni e consultazioni popolari - Anagrafe e stato civile	190.493,39	11.311,80	9.050,05	0,00	0,00	0,00	0,00	113.083,44	323.938,68
08	Statistica e sistemi informativi	26.463,54	1.797,49	38.804,53	0,00	0,00	0,00	0,00	0,00	67.065,56
10	Risorse umane	928.261,43	46.124,20	13.972,67	0,00	0,00	0,00	0,00	0,00	988.358,30
11	Altri servizi generali	179.118,94	12.415,16	213.236,52	7.123,69	0,00	0,00	2.139,28	124.205,23	538.238,82
	<b>TOTALE MISSIONE 1 - Servizi istituzionali e generali e di gestione</b>	<b>2.819.238,10</b>	<b>202.447,48</b>	<b>789.293,02</b>	<b>67.691,71</b>	<b>1.235,46</b>	<b>0,00</b>	<b>22.267,28</b>	<b>310.007,85</b>	<b>4.212.180,90</b>
<b>03</b>	<b>MISSIONE 3 - Ordine pubblico e sicurezza</b>									
01	Polizia locale e amministrativa	502.584,43	33.486,81	300.567,57	0,00	0,00	0,00	0,00	12.681,57	849.320,38
02	Sistema integrato di sicurezza urbana	0,00	0,00	0,00	0,00	0,00	0,00	0,00	0,00	0,00
	<b>TOTALE MISSIONE 3 - Ordine pubblico e sicurezza</b>	<b>502.584,43</b>	<b>33.486,81</b>	<b>300.567,57</b>	<b>0,00</b>	<b>0,00</b>	<b>0,00</b>	<b>0,00</b>	<b>12.681,57</b>	<b>849.320,38</b>
<b>04</b>	<b>MISSIONE 4 - Istruzione e diritto allo studio</b>									
01	Istruzione prescolastica	0,00	0,00	106.497,25	39.000,23	5.231,77	0,00	380,01	0,00	151.109,26
02	Altri ordini di istruzione non universitaria	0,00	0,00	190.721,69	17.600,00	0,00	0,00	195,51	0,00	208.517,20
06	Servizi ausiliari all'istruzione	0,00	0,00	352.104,52	14.400,00	0,00	0,00	0,00	0,00	366.504,52

COMUNE DI SESTU

PROVINCIA DI CAGLIARI

PROSPETTO DELLE SPESE DI BILANCIO PER MISSIONI, PROGRAMMI E MACROAGGREGATI

SPESE CORRENTI - PAGAMENTI C/COMPETENZA 2022

MISSIONI E PROGRAMMI \ MACROAGGREGATI		Redditi da lavoro dipendente	Imposte e tasse a carico dell'ente	Acquisto di beni e servizi	Trasferimenti correnti	Interessi passivi	Altre spese per redditi da capitale	Rimborsi e note correttive delle entrate	Altre spese correnti	Totale
		101	102	103	104	107	108	109	110	100
07	Diritto allo studio	86.689,00	5.818,28	58.018,10	110.312,98	0,00	0,00	0,00	0,00	260.838,36
	<b>TOTALE MISSIONE 4 - Istruzione e diritto allo studio</b>	<b>86.689,00</b>	<b>5.818,28</b>	<b>707.341,56</b>	<b>181.313,21</b>	<b>5.231,77</b>	<b>0,00</b>	<b>575,52</b>	<b>0,00</b>	<b>986.969,34</b>
<b>05</b>	<b>MISSIONE 5 - Tutela e valorizzazione dei beni e attività culturali</b>									
02	Attività culturali e interventi diversi nel settore culturale	31.865,18	2.131,09	168.916,85	3.500,00	0,00	0,00	0,00	0,00	206.413,12
	<b>TOTALE MISSIONE 5 - Tutela e valorizzazione dei beni e attività culturali</b>	<b>31.865,18</b>	<b>2.131,09</b>	<b>168.916,85</b>	<b>3.500,00</b>	<b>0,00</b>	<b>0,00</b>	<b>0,00</b>	<b>0,00</b>	<b>206.413,12</b>
<b>06</b>	<b>MISSIONE 6 - Politiche giovanili, sport e tempo libero</b>									
01	Sport e tempo libero	0,00	0,00	82.079,27	24.000,00	0,00	0,00	0,00	0,00	106.079,27
02	Giovani	0,00	0,00	0,00	0,00	0,00	0,00	0,00	0,00	0,00
	<b>TOTALE MISSIONE 6 - Politiche giovanili, sport e tempo libero</b>	<b>0,00</b>	<b>0,00</b>	<b>82.079,27</b>	<b>24.000,00</b>	<b>0,00</b>	<b>0,00</b>	<b>0,00</b>	<b>0,00</b>	<b>106.079,27</b>
<b>07</b>	<b>MISSIONE 7 - Turismo</b>									
01	Sviluppo e valorizzazione del turismo	0,00	0,00	0,00	0,00	0,00	0,00	0,00	0,00	0,00
	<b>TOTALE MISSIONE 7 - Turismo</b>	<b>0,00</b>	<b>0,00</b>	<b>0,00</b>	<b>0,00</b>	<b>0,00</b>	<b>0,00</b>	<b>0,00</b>	<b>0,00</b>	<b>0,00</b>
<b>08</b>	<b>MISSIONE 8 - Assetto del territorio ed edilizia abitativa</b>									
01	Urbanistica e assetto del territorio	0,00	0,00	8.025,95	0,00	0,00	0,00	0,00	0,00	8.025,95
02	Edilizia residenziale pubblica e locale e piani di edilizia economico-popolare	0,00	0,00	0,00	374.202,16	0,00	0,00	4.603,80	0,00	378.805,96
	<b>TOTALE MISSIONE 8 - Assetto del territorio ed edilizia abitativa</b>	<b>0,00</b>	<b>0,00</b>	<b>8.025,95</b>	<b>374.202,16</b>	<b>0,00</b>	<b>0,00</b>	<b>4.603,80</b>	<b>0,00</b>	<b>386.831,91</b>
<b>09</b>	<b>MISSIONE 9 - Sviluppo sostenibile e tutela del territorio e dell'ambiente</b>									
01	Difesa del suolo	0,00	0,00	0,00	0,00	0,00	0,00	0,00	0,00	0,00
02	Tutela, valorizzazione e recupero ambientale	0,00	0,00	0,00	0,00	0,00	0,00	0,00	0,00	0,00
03	Rifiuti	0,00	0,00	2.570.139,72	0,00	0,00	0,00	0,00	0,00	2.570.139,72
04	Servizio idrico integrato	0,00	0,00	77.008,03	0,00	7.933,65	0,00	0,00	0,00	84.941,68

COMUNE DI SESTU  
 PROVINCIA DI CAGLIARI

PROSPETTO DELLE SPESE DI BILANCIO PER MISSIONI, PROGRAMMI E MACROAGGREGATI

SPESE CORRENTI - PAGAMENTI C/COMPETENZA 2022

MISSIONI E PROGRAMMI \ MACROAGGREGATI		Redditi da lavoro dipendente	Imposte e tasse a carico dell'ente	Acquisto di beni e servizi	Trasferimenti correnti	Interessi passivi	Altre spese per redditi da capitale	Rimborsi e note correttive delle entrate	Altre spese correnti	Totale
		101	102	103	104	107	108	109	110	100
05	Aree protette, parchi naturali, protezione naturalistica e forestazione	0,00	0,00	297.178,95	0,00	0,00	0,00	0,00	0,00	297.178,95
08	Qualità dell'aria e riduzione dell'inquinamento	0,00	0,00	0,00	0,00	0,00	0,00	0,00	0,00	0,00
	<b>TOTALE MISSIONE 9 - Sviluppo sostenibile e tutela del territorio e dell'ambiente</b>	<b>0,00</b>	<b>0,00</b>	<b>2.944.326,70</b>	<b>0,00</b>	<b>7.933,65</b>	<b>0,00</b>	<b>0,00</b>	<b>0,00</b>	<b>2.952.260,35</b>
<b>10</b>	<b>MISSIONE 10 - Trasporti e diritto alla mobilità</b>									
02	Trasporto pubblico locale	0,00	0,00	0,00	0,00	0,00	0,00	0,00	0,00	0,00
03	Trasporto per vie d'acqua	0,00	0,00	0,00	15,74	0,00	0,00	0,00	0,00	15,74
05	Viabilità e infrastrutture stradali	0,00	0,00	918.866,42	0,00	13.023,83	0,00	0,00	0,00	931.890,25
	<b>TOTALE MISSIONE 10 - Trasporti e diritto alla mobilità</b>	<b>0,00</b>	<b>0,00</b>	<b>918.866,42</b>	<b>15,74</b>	<b>13.023,83</b>	<b>0,00</b>	<b>0,00</b>	<b>0,00</b>	<b>931.905,99</b>
<b>11</b>	<b>MISSIONE 11 - Soccorso civile</b>									
01	Sistema di protezione civile	0,00	0,00	20.934,57	87.446,45	0,00	0,00	0,00	0,00	108.381,02
02	Interventi a seguito di calamità naturali	0,00	0,00	0,00	0,00	0,00	0,00	0,00	0,00	0,00
	<b>TOTALE MISSIONE 11 - Soccorso civile</b>	<b>0,00</b>	<b>0,00</b>	<b>20.934,57</b>	<b>87.446,45</b>	<b>0,00</b>	<b>0,00</b>	<b>0,00</b>	<b>0,00</b>	<b>108.381,02</b>
<b>12</b>	<b>MISSIONE 12 - Diritti sociali, politiche sociali e famiglia</b>									
01	Interventi per l'infanzia e i minori e per asili nido	0,00	0,00	681.456,57	65.387,95	0,00	0,00	0,00	46.963,56	793.808,08
02	Interventi per la disabilità	0,00	2.735,39	656.316,02	2.240.089,83	0,00	0,00	0,00	0,00	2.899.141,24
03	Interventi per gli anziani	0,00	0,00	2.145,34	0,00	0,00	0,00	0,00	0,00	2.145,34
04	Interventi per soggetti a rischio di esclusione sociale	0,00	0,00	13.148,28	213.114,53	0,00	0,00	0,00	0,00	226.262,81
05	Interventi per le famiglie	0,00	0,00	0,00	0,00	0,00	0,00	0,00	0,00	0,00
06	Interventi per il diritto alla casa	0,00	0,00	0,00	5.700,00	0,00	0,00	0,00	0,00	5.700,00
07	Programmazione e governo della rete dei servizi sociosanitari e sociali	148.962,66	9.951,16	239.218,97	198.000,47	0,00	0,00	0,00	0,00	596.133,26
08	Cooperazione e associazionismo	0,00	0,00	0,00	3.510,13	0,00	0,00	0,00	0,00	3.510,13



COMUNE DI SESTU  
 PROVINCIA DI CAGLIARI

PROSPETTO DELLE SPESE DI BILANCIO PER MISSIONI, PROGRAMMI E MACROAGGREGATI

SPESE CORRENTI - PAGAMENTI C/COMPETENZA 2022

MISSIONI E PROGRAMMI \ MACROAGGREGATI		Redditi da lavoro dipendente	Imposte e tasse a carico dell'ente	Acquisto di beni e servizi	Trasferimenti correnti	Interessi passivi	Altre spese per redditi da capitale	Rimborsi e note correttive delle entrate	Altre spese correnti	Totale
		101	102	103	104	107	108	109	110	100
09	Servizio necroscopico e cimiteriale	0,00	0,00	72.806,33	0,00	0,00	0,00	0,00	0,00	72.806,33
	<b>TOTALE MISSIONE 12 - Diritti sociali, politiche sociali e famiglia</b>	<b>148.962,66</b>	<b>12.686,55</b>	<b>1.665.091,51</b>	<b>2.725.802,91</b>	<b>0,00</b>	<b>0,00</b>	<b>0,00</b>	<b>46.963,56</b>	<b>4.599.507,19</b>
<b>14</b>	<b>MISSIONE 14 - Sviluppo economico e competitività</b>									
01	Industria, PMI e Artigianato	0,00	0,00	0,00	0,00	0,00	0,00	0,00	0,00	0,00
02	Commercio - reti distributive - tutela dei consumatori	0,00	0,00	7.442,00	0,00	0,00	0,00	0,00	0,00	7.442,00
04	Reti e altri servizi di pubblica utilità	0,00	0,00	62.655,42	0,00	0,00	0,00	0,00	0,00	62.655,42
	<b>TOTALE MISSIONE 14 - Sviluppo economico e competitività</b>	<b>0,00</b>	<b>0,00</b>	<b>70.097,42</b>	<b>0,00</b>	<b>0,00</b>	<b>0,00</b>	<b>0,00</b>	<b>0,00</b>	<b>70.097,42</b>
<b>15</b>	<b>MISSIONE 15 - Politiche per il lavoro e la formazione professionale</b>									
02	Formazione professionale	0,00	0,00	0,00	0,00	0,00	0,00	0,00	0,00	0,00
03	Sostegno all'occupazione	0,00	0,00	0,00	0,00	0,00	0,00	0,00	0,00	0,00
	<b>TOTALE MISSIONE 15 - Politiche per il lavoro e la formazione professionale</b>	<b>0,00</b>	<b>0,00</b>	<b>0,00</b>	<b>0,00</b>	<b>0,00</b>	<b>0,00</b>	<b>0,00</b>	<b>0,00</b>	<b>0,00</b>
<b>16</b>	<b>MISSIONE 16 - Agricoltura, politiche agroalimentari e pesca</b>									
01	Sviluppo del settore agricolo e del sistema Agroalimentare	0,00	0,00	0,00	0,00	0,00	0,00	0,00	0,00	0,00
	<b>TOTALE MISSIONE 16 - Agricoltura, politiche agroalimentari e pesca</b>	<b>0,00</b>	<b>0,00</b>	<b>0,00</b>	<b>0,00</b>	<b>0,00</b>	<b>0,00</b>	<b>0,00</b>	<b>0,00</b>	<b>0,00</b>
<b>20</b>	<b>MISSIONE 20 - Fondi e accantonamenti</b>									
01	Fondo di riserva	0,00	0,00	0,00	0,00	0,00	0,00	0,00	0,00	0,00
02	Fondo svalutazione crediti	0,00	0,00	0,00	0,00	0,00	0,00	0,00	0,00	0,00
03	Altri Fondi	0,00	0,00	0,00	0,00	0,00	0,00	0,00	0,00	0,00
	<b>TOTALE MISSIONE 20 - Fondi e accantonamenti</b>	<b>0,00</b>	<b>0,00</b>	<b>0,00</b>	<b>0,00</b>	<b>0,00</b>	<b>0,00</b>	<b>0,00</b>	<b>0,00</b>	<b>0,00</b>
<b>50</b>	<b>MISSIONE 50 - Debito pubblico</b>									
01	Quota interessi ammortamento mutui e prestiti obbligazionari	0,00	0,00	0,00	0,00	0,00	0,00	0,00	0,00	0,00

COMUNE DI SESTU

PROVINCIA DI CAGLIARI

PROSPETTO DELLE SPESE DI BILANCIO PER MISSIONI, PROGRAMMI E MACROAGGREGATI

SPESE CORRENTI - PAGAMENTI C/COMPETENZA 2022

MISSIONI E PROGRAMMI \ MACROAGGREGATI		Redditi da lavoro dipendente	Imposte e tasse a carico dell'ente	Acquisto di beni e servizi	Trasferimenti correnti	Interessi passivi	Altre spese per redditi da capitale	Rimborsi e note correttive delle entrate	Altre spese correnti	Totale
		101	102	103	104	107	108	109	110	100
	<b>TOTALE MISSIONE 50 - Debito pubblico</b>	<b>0,00</b>	<b>0,00</b>	<b>0,00</b>	<b>0,00</b>	<b>0,00</b>	<b>0,00</b>	<b>0,00</b>	<b>0,00</b>	<b>0,00</b>
<b>60</b>	<b>MISSIONE 60 - Anticipazioni finanziarie</b>									
01	Restituzione anticipazione di tesoreria	0,00	0,00	0,00	0,00	0,00	0,00	0,00	0,00	0,00
	<b>TOTALE MISSIONE 60 - Anticipazioni finanziarie</b>	<b>0,00</b>	<b>0,00</b>	<b>0,00</b>	<b>0,00</b>	<b>0,00</b>	<b>0,00</b>	<b>0,00</b>	<b>0,00</b>	<b>0,00</b>
	<b>TOTALE GENERALE DELLE SPESE</b>	<b>3.589.339,37</b>	<b>256.570,21</b>	<b>7.675.540,84</b>	<b>3.463.972,18</b>	<b>27.424,71</b>	<b>0,00</b>	<b>27.446,60</b>	<b>369.652,98</b>	<b>15.409.946,89</b>

Pag.

5

COMUNE DI SESTU

PROVINCIA DI CAGLIARI

PROSPETTO DELLE SPESE DI BILANCIO PER MISSIONI, PROGRAMMI E MACROAGGREGATI

SPESE CORRENTI - PAGAMENTI C/RESIDUO 2022

MISSIONI E PROGRAMMI \ MACROAGGREGATI		Redditi da lavoro dipendente	Imposte e tasse a carico dell'ente	Acquisto di beni e servizi	Trasferimenti correnti	Interessi passivi	Altre spese per redditi da capitale	Rimborsi e note correttive delle entrate	Altre spese correnti	Totale
		101	102	103	104	107	108	109	110	100
<b>01</b>	<b>MISSIONE 1 - Servizi istituzionali e generali e di gestione</b>									
01	Organi istituzionali	0,00	235,49	6.343,06	0,00	0,00	0,00	0,00	0,00	6.578,55
02	Segreteria generale	2.779,85	222,43	43.517,74	0,00	0,00	0,00	0,00	0,00	46.520,02
03	Gestione economica, finanziaria, programmazione e provveditorato	0,00	0,00	88.642,48	0,00	0,00	0,00	0,00	2.408,00	91.050,48
04	Gestione delle entrate tributarie e servizi fiscali	0,00	0,00	26.432,61	6.933,56	0,00	0,00	0,00	0,00	33.366,17
05	Gestione dei beni demaniali e patrimoniali	0,00	0,00	0,00	0,00	0,00	0,00	0,00	0,00	0,00
06	Ufficio tecnico	0,00	0,00	21.229,36	0,00	0,00	0,00	0,00	0,00	21.229,36
07	Elezioni e consultazioni popolari - Anagrafe e stato civile	0,00	0,00	6.220,48	0,00	0,00	0,00	0,00	0,00	6.220,48
08	Statistica e sistemi informativi	1.691,17	393,98	13.353,38	0,00	0,00	0,00	0,00	0,00	15.438,53
10	Risorse umane	5.945,15	93,16	8.121,31	0,00	0,00	0,00	0,00	0,00	14.159,62
11	Altri servizi generali	12.088,99	0,00	65.144,29	0,00	0,00	0,00	0,00	22.591,12	99.824,40
	<b>TOTALE MISSIONE 1 - Servizi istituzionali e generali e di gestione</b>	<b>22.505,16</b>	<b>945,06</b>	<b>279.004,71</b>	<b>6.933,56</b>	<b>0,00</b>	<b>0,00</b>	<b>0,00</b>	<b>24.999,12</b>	<b>334.387,61</b>
<b>03</b>	<b>MISSIONE 3 - Ordine pubblico e sicurezza</b>									
01	Polizia locale e amministrativa	191,00	0,00	63.116,58	23.000,00	0,00	0,00	0,00	183,47	86.491,05
02	Sistema integrato di sicurezza urbana	0,00	0,00	0,00	0,00	0,00	0,00	0,00	0,00	0,00
	<b>TOTALE MISSIONE 3 - Ordine pubblico e sicurezza</b>	<b>191,00</b>	<b>0,00</b>	<b>63.116,58</b>	<b>23.000,00</b>	<b>0,00</b>	<b>0,00</b>	<b>0,00</b>	<b>183,47</b>	<b>86.491,05</b>
<b>04</b>	<b>MISSIONE 4 - Istruzione e diritto allo studio</b>									
01	Istruzione prescolastica	0,00	0,00	8.878,94	549,51	0,00	0,00	0,00	0,00	9.428,45
02	Altri ordini di istruzione non universitaria	0,00	0,00	40.291,89	16.153,45	0,00	0,00	0,00	0,00	56.445,34
06	Servizi ausiliari all'istruzione	0,00	0,00	131.499,43	0,00	0,00	0,00	0,00	0,00	131.499,43

COMUNE DI SESTU

PROVINCIA DI CAGLIARI

PROSPETTO DELLE SPESE DI BILANCIO PER MISSIONI, PROGRAMMI E MACROAGGREGATI

SPESE CORRENTI - PAGAMENTI C/RESIDUO 2022

MISSIONI E PROGRAMMI \ MACROAGGREGATI		Redditi da lavoro dipendente	Imposte e tasse a carico dell'ente	Acquisto di beni e servizi	Trasferimenti correnti	Interessi passivi	Altre spese per redditi da capitale	Rimborsi e note correttive delle entrate	Altre spese correnti	Totale
		101	102	103	104	107	108	109	110	100
07	Diritto allo studio	0,00	1.326,00	14.945,00	10.704,98	0,00	0,00	0,00	0,00	26.975,98
	<b>TOTALE MISSIONE 4 - Istruzione e diritto allo studio</b>	<b>0,00</b>	<b>1.326,00</b>	<b>195.615,26</b>	<b>27.407,94</b>	<b>0,00</b>	<b>0,00</b>	<b>0,00</b>	<b>0,00</b>	<b>224.349,20</b>
<b>05</b>	<b>MISSIONE 5 - Tutela e valorizzazione dei beni e attività culturali</b>									
02	Attività culturali e interventi diversi nel settore culturale	0,00	0,00	90.354,77	117.566,17	0,00	0,00	0,00	0,00	207.920,94
	<b>TOTALE MISSIONE 5 - Tutela e valorizzazione dei beni e attività culturali</b>	<b>0,00</b>	<b>0,00</b>	<b>90.354,77</b>	<b>117.566,17</b>	<b>0,00</b>	<b>0,00</b>	<b>0,00</b>	<b>0,00</b>	<b>207.920,94</b>
<b>06</b>	<b>MISSIONE 6 - Politiche giovanili, sport e tempo libero</b>									
01	Sport e tempo libero	0,00	0,00	52.681,45	3.000,00	0,00	0,00	0,00	0,00	55.681,45
02	Giovani	0,00	0,00	0,00	0,00	0,00	0,00	0,00	0,00	0,00
	<b>TOTALE MISSIONE 6 - Politiche giovanili, sport e tempo libero</b>	<b>0,00</b>	<b>0,00</b>	<b>52.681,45</b>	<b>3.000,00</b>	<b>0,00</b>	<b>0,00</b>	<b>0,00</b>	<b>0,00</b>	<b>55.681,45</b>
<b>07</b>	<b>MISSIONE 7 - Turismo</b>									
01	Sviluppo e valorizzazione del turismo	0,00	0,00	0,00	0,00	0,00	0,00	0,00	0,00	0,00
	<b>TOTALE MISSIONE 7 - Turismo</b>	<b>0,00</b>	<b>0,00</b>	<b>0,00</b>	<b>0,00</b>	<b>0,00</b>	<b>0,00</b>	<b>0,00</b>	<b>0,00</b>	<b>0,00</b>
<b>08</b>	<b>MISSIONE 8 - Assetto del territorio ed edilizia abitativa</b>									
01	Urbanistica e assetto del territorio	0,00	0,00	3.772,67	0,00	0,00	0,00	0,00	0,00	3.772,67
02	Edilizia residenziale pubblica e locale e piani di edilizia economico-popolare	0,00	0,00	0,00	0,00	0,00	0,00	0,00	0,00	0,00
	<b>TOTALE MISSIONE 8 - Assetto del territorio ed edilizia abitativa</b>	<b>0,00</b>	<b>0,00</b>	<b>3.772,67</b>	<b>0,00</b>	<b>0,00</b>	<b>0,00</b>	<b>0,00</b>	<b>0,00</b>	<b>3.772,67</b>
<b>09</b>	<b>MISSIONE 9 - Sviluppo sostenibile e tutela del territorio e dell'ambiente</b>									
01	Difesa del suolo	0,00	0,00	0,00	0,00	0,00	0,00	0,00	0,00	0,00
02	Tutela, valorizzazione e recupero ambientale	0,00	0,00	0,00	0,00	0,00	0,00	0,00	0,00	0,00
03	Rifiuti	0,00	0,00	492.955,71	0,00	0,00	0,00	0,00	0,00	492.955,71
04	Servizio idrico integrato	0,00	0,00	5.203,38	0,00	0,00	0,00	0,00	0,00	5.203,38

COMUNE DI SESTU

PROVINCIA DI CAGLIARI

PROSPETTO DELLE SPESE DI BILANCIO PER MISSIONI, PROGRAMMI E MACROAGGREGATI

SPESE CORRENTI - PAGAMENTI C/RESIDUO 2022

MISSIONI E PROGRAMMI \ MACROAGGREGATI		Redditi da lavoro dipendente	Imposte e tasse a carico dell'ente	Acquisto di beni e servizi	Trasferimenti correnti	Interessi passivi	Altre spese per redditi da capitale	Rimborsi e note correttive delle entrate	Altre spese correnti	Totale
		101	102	103	104	107	108	109	110	100
05	Aree protette, parchi naturali, protezione naturalistica e forestazione	0,00	0,00	43.489,70	0,00	0,00	0,00	0,00	0,00	43.489,70
08	Qualità dell'aria e riduzione dell'inquinamento	0,00	0,00	0,00	0,00	0,00	0,00	0,00	0,00	0,00
	<b>TOTALE MISSIONE 9 - Sviluppo sostenibile e tutela del territorio e dell'ambiente</b>	<b>0,00</b>	<b>0,00</b>	<b>541.648,79</b>	<b>0,00</b>	<b>0,00</b>	<b>0,00</b>	<b>0,00</b>	<b>0,00</b>	<b>541.648,79</b>
<b>10</b>	<b>MISSIONE 10 - Trasporti e diritto alla mobilità</b>									
02	Trasporto pubblico locale	0,00	0,00	0,00	0,00	0,00	0,00	0,00	0,00	0,00
03	Trasporto per vie d'acqua	0,00	0,00	0,00	13,76	0,00	0,00	0,00	0,00	13,76
05	Viabilità e infrastrutture stradali	0,00	0,00	187.775,92	0,00	0,00	0,00	0,00	0,00	187.775,92
	<b>TOTALE MISSIONE 10 - Trasporti e diritto alla mobilità</b>	<b>0,00</b>	<b>0,00</b>	<b>187.775,92</b>	<b>13,76</b>	<b>0,00</b>	<b>0,00</b>	<b>0,00</b>	<b>0,00</b>	<b>187.789,68</b>
<b>11</b>	<b>MISSIONE 11 - Soccorso civile</b>									
01	Sistema di protezione civile	0,00	0,00	6.612,04	4.626,75	0,00	0,00	0,00	0,00	11.238,79
02	Interventi a seguito di calamità naturali	0,00	0,00	2.246,95	0,00	0,00	0,00	0,00	0,00	2.246,95
	<b>TOTALE MISSIONE 11 - Soccorso civile</b>	<b>0,00</b>	<b>0,00</b>	<b>8.858,99</b>	<b>4.626,75</b>	<b>0,00</b>	<b>0,00</b>	<b>0,00</b>	<b>0,00</b>	<b>13.485,74</b>
<b>12</b>	<b>MISSIONE 12 - Diritti sociali, politiche sociali e famiglia</b>									
01	Interventi per l'infanzia e i minori e per asili nido	0,00	0,00	141.758,00	24.028,15	0,00	0,00	0,00	0,00	165.786,15
02	Interventi per la disabilità	0,00	0,00	75.092,43	260.578,96	0,00	0,00	0,00	0,00	335.671,39
03	Interventi per gli anziani	0,00	0,00	408,64	7.191,50	0,00	0,00	0,00	0,00	7.600,14
04	Interventi per soggetti a rischio di esclusione sociale	0,00	0,00	576,02	18.780,33	0,00	0,00	0,00	0,00	19.356,35
05	Interventi per le famiglie	0,00	0,00	0,00	0,00	0,00	0,00	0,00	0,00	0,00
06	Interventi per il diritto alla casa	0,00	0,00	0,00	0,00	0,00	0,00	0,00	0,00	0,00
07	Programmazione e governo della rete dei servizi sociosanitari e sociali	0,00	0,00	39.951,15	0,00	0,00	0,00	0,00	0,00	39.951,15
08	Cooperazione e associazionismo	0,00	0,00	0,00	10.000,00	0,00	0,00	0,00	0,00	10.000,00

COMUNE DI SESTU

PROVINCIA DI CAGLIARI

PROSPETTO DELLE SPESE DI BILANCIO PER MISSIONI, PROGRAMMI E MACROAGGREGATI

SPESE CORRENTI - PAGAMENTI C/RESIDUO 2022

MISSIONI E PROGRAMMI \ MACROAGGREGATI		Redditi da lavoro dipendente	Imposte e tasse a carico dell'ente	Acquisto di beni e servizi	Trasferimenti correnti	Interessi passivi	Altre spese per redditi da capitale	Rimborsi e note correttive delle entrate	Altre spese correnti	Totale
		101	102	103	104	107	108	109	110	100
09	Servizio necroscopico e cimiteriale	0,00	0,00	6.657,30	0,00	0,00	0,00	0,00	0,00	6.657,30
	<b>TOTALE MISSIONE 12 - Diritti sociali, politiche sociali e famiglia</b>	<b>0,00</b>	<b>0,00</b>	<b>264.443,54</b>	<b>320.578,94</b>	<b>0,00</b>	<b>0,00</b>	<b>0,00</b>	<b>0,00</b>	<b>585.022,48</b>
<b>14</b>	<b>MISSIONE 14 - Sviluppo economico e competitività</b>									
01	Industria, PMI e Artigianato	0,00	0,00	0,00	0,00	0,00	0,00	0,00	0,00	0,00
02	Commercio - reti distributive - tutela dei consumatori	0,00	0,00	0,00	0,00	0,00	0,00	0,00	0,00	0,00
04	Reti e altri servizi di pubblica utilità	0,00	0,00	22.057,67	0,00	0,00	0,00	0,00	0,00	22.057,67
	<b>TOTALE MISSIONE 14 - Sviluppo economico e competitività</b>	<b>0,00</b>	<b>0,00</b>	<b>22.057,67</b>	<b>0,00</b>	<b>0,00</b>	<b>0,00</b>	<b>0,00</b>	<b>0,00</b>	<b>22.057,67</b>
<b>15</b>	<b>MISSIONE 15 - Politiche per il lavoro e la formazione professionale</b>									
02	Formazione professionale	0,00	0,00	0,00	0,00	0,00	0,00	0,00	0,00	0,00
03	Sostegno all'occupazione	0,00	0,00	0,00	0,00	0,00	0,00	0,00	0,00	0,00
	<b>TOTALE MISSIONE 15 - Politiche per il lavoro e la formazione professionale</b>	<b>0,00</b>	<b>0,00</b>	<b>0,00</b>	<b>0,00</b>	<b>0,00</b>	<b>0,00</b>	<b>0,00</b>	<b>0,00</b>	<b>0,00</b>
<b>16</b>	<b>MISSIONE 16 - Agricoltura, politiche agroalimentari e pesca</b>									
01	Sviluppo del settore agricolo e del sistema Agroalimentare	0,00	0,00	0,00	0,00	0,00	0,00	0,00	0,00	0,00
	<b>TOTALE MISSIONE 16 - Agricoltura, politiche agroalimentari e pesca</b>	<b>0,00</b>	<b>0,00</b>	<b>0,00</b>	<b>0,00</b>	<b>0,00</b>	<b>0,00</b>	<b>0,00</b>	<b>0,00</b>	<b>0,00</b>
<b>20</b>	<b>MISSIONE 20 - Fondi e accantonamenti</b>									
01	Fondo di riserva	0,00	0,00	0,00	0,00	0,00	0,00	0,00	0,00	0,00
02	Fondo svalutazione crediti	0,00	0,00	0,00	0,00	0,00	0,00	0,00	0,00	0,00
03	Altri Fondi	0,00	0,00	0,00	0,00	0,00	0,00	0,00	0,00	0,00
	<b>TOTALE MISSIONE 20 - Fondi e accantonamenti</b>	<b>0,00</b>	<b>0,00</b>	<b>0,00</b>	<b>0,00</b>	<b>0,00</b>	<b>0,00</b>	<b>0,00</b>	<b>0,00</b>	<b>0,00</b>
<b>50</b>	<b>MISSIONE 50 - Debito pubblico</b>									
01	Quota interessi ammortamento mutui e prestiti obbligazionari	0,00	0,00	0,00	0,00	0,00	0,00	0,00	0,00	0,00

COMUNE DI SESTU

PROVINCIA DI CAGLIARI

PROSPETTO DELLE SPESE DI BILANCIO PER MISSIONI, PROGRAMMI E MACROAGGREGATI

SPESE CORRENTI - PAGAMENTI C/RESIDUO 2022

MISSIONI E PROGRAMMI \ MACROAGGREGATI		Redditi da lavoro dipendente	Imposte e tasse a carico dell'ente	Acquisto di beni e servizi	Trasferimenti correnti	Interessi passivi	Altre spese per redditi da capitale	Rimborsi e note correttive delle entrate	Altre spese correnti	Totale
		101	102	103	104	107	108	109	110	100
	<b>TOTALE MISSIONE 50 - Debito pubblico</b>	<b>0,00</b>	<b>0,00</b>	<b>0,00</b>	<b>0,00</b>	<b>0,00</b>	<b>0,00</b>	<b>0,00</b>	<b>0,00</b>	<b>0,00</b>
<b>60</b>	<b>MISSIONE 60 - Anticipazioni finanziarie</b>									
01	Restituzione anticipazione di tesoreria	0,00	0,00	0,00	0,00	0,00	0,00	0,00	0,00	0,00
	<b>TOTALE MISSIONE 60 - Anticipazioni finanziarie</b>	<b>0,00</b>	<b>0,00</b>	<b>0,00</b>	<b>0,00</b>	<b>0,00</b>	<b>0,00</b>	<b>0,00</b>	<b>0,00</b>	<b>0,00</b>
	<b>TOTALE GENERALE DELLE SPESE</b>	<b>22.696,16</b>	<b>2.271,06</b>	<b>1.709.330,35</b>	<b>503.127,12</b>	<b>0,00</b>	<b>0,00</b>	<b>0,00</b>	<b>25.182,59</b>	<b>2.262.607,28</b>

Pag.

5

COMUNE DI SESTU

PROVINCIA DI CAGLIARI

**PROSPETTO DELLE SPESE DI BILANCIO PER MISSIONI, PROGRAMMI E MACROAGGREGATI**

**SPESE PER RIMBORSO DI PRESTITI - IMPEGNI 2022**

MISSIONI E PROGRAMMI \ MACROAGGREGATI		Rimborso di titoli obbligazionari	Rimborso prestiti a breve termine	Rimborso mutui e altri finanziamenti a medio lungo termine	Rimborso di altre forme di indebitamento	Fondi per rimborso prestiti	Totale
		401	402	403	404	405	400
<b>50</b>	<b>MISSIONE 50 - Debito pubblico</b>	0,00	0,00	0,00	0,00	0,00	0,00
02	Quota capitale ammortamento mutui e prestiti obbligazionari	0,00	0,00	121.858,15	0,00	0,00	121.858,15
	<b>TOTALE MISSIONE 50 - Debito pubblico</b>	0,00	0,00	121.858,15	0,00	0,00	121.858,15

Gli stanziamenti di spesa riguardanti il macroaggregato "Fondi per rimborso prestiti" non possono essere impegnati e pagati.



COMUNE DI SESTU

PROVINCIA DI CAGLIARI

**PROSPETTO DELLE SPESE DI BILANCIO PER MISSIONI, PROGRAMMI E MACROAGGREGATI**

**SPESE PER RIMBORSO DI PRESTITI - PAGAMENTI C/COMPETENZA 2022**

MISSIONI E PROGRAMMI \ MACROAGGREGATI		Rimborso di titoli obbligazionari	Rimborso prestiti a breve termine	Rimborso mutui e altri finanziamenti a medio lungo termine	Rimborso di altre forme di indebitamento	Fondi per rimborso prestiti	Totale
		401	402	403	404	405	400
<b>50</b>	<b>MISSIONE 50 - Debito pubblico</b>	0,00	0,00	0,00	0,00	0,00	0,00
02	Quota capitale ammortamento mutui e prestiti obbligazionari	0,00	0,00	121.858,15	0,00	0,00	121.858,15
	<b>TOTALE MISSIONE 50 - Debito pubblico</b>	0,00	0,00	121.858,15	0,00	0,00	121.858,15

Gli stanziamenti di spesa riguardanti il macroaggregato "Fondi per rimborso prestiti" non possono essere impegnati e pagati.

COMUNE DI SESTU

PROVINCIA DI CAGLIARI

**PROSPETTO DELLE SPESE DI BILANCIO PER MISSIONI, PROGRAMMI E MACROAGGREGATI**

**SPESE PER RIMBORSO DI PRESTITI - PAGAMENTI C/RESIDUO 2022**

MISSIONI E PROGRAMMI \ MACROAGGREGATI		Rimborso di titoli obbligazionari	Rimborso prestiti a breve termine	Rimborso mutui e altri finanziamenti a medio lungo termine	Rimborso di altre forme di indebitamento	Fondi per rimborso prestiti	Totale
		401	402	403	404	405	400
<b>50</b>	<b>MISSIONE 50 - Debito pubblico</b>	0,00	0,00	0,00	0,00	0,00	0,00
02	Quota capitale ammortamento mutui e prestiti obbligazionari	0,00	0,00	0,00	0,00	0,00	0,00
	<b>TOTALE MISSIONE 50 - Debito pubblico</b>	0,00	0,00	0,00	0,00	0,00	0,00

Gli stanziamenti di spesa riguardanti il macroaggregato "Fondi per rimborso prestiti" non possono essere impegnati e pagati.

COMUNE DI SESTU

PROVINCIA DI CAGLIARI

**PROSPETTO DELLE SPESE DI BILANCIO PER MISSIONI, PROGRAMMI E MACROAGGREGATI**

SPESE PER SERVIZI PER CONTO TERZI E PARTITE DI GIRO - IMPEGNI 2022

MISSIONI E PROGRAMMI \ MACROAGGREGATI		Uscite per partite di giro	Uscite per conto terzi	Totale
		701	702	700
<b>99</b>	<b>MISSIONE 99 - Servizi per conto terzi</b>	0,00	0,00	0,00
01	Servizi per conto terzi - Partite di giro	2.269.800,76	12.057,25	2.281.858,01
	<b>TOTALE MISSIONE 99 - Servizi per conto terzi</b>	2.269.800,76	12.057,25	2.281.858,01

Pag.

1

COMUNE DI SESTU

PROVINCIA DI CAGLIARI

**PROSPETTO DELLE SPESE DI BILANCIO PER MISSIONI, PROGRAMMI E MACROAGGREGATI**

SPESE PER SERVIZI PER CONTO TERZI E PARTITE DI GIRO - PAGAMENTI C/COMPETENZA 2022

MISSIONI E PROGRAMMI \ MACROAGGREGATI		Uscite per partite di giro	Uscite per conto terzi	Totale
		701	702	700
99	<b>MISSIONE 99 - Servizi per conto terzi</b>	0,00	0,00	0,00
01	Servizi per conto terzi - Partite di giro	2.209.089,02	4.576,86	2.213.665,88
	<b>TOTALE MISSIONE 99 - Servizi per conto terzi</b>	2.209.089,02	4.576,86	2.213.665,88

Pag.

1

COMUNE DI SESTU

PROVINCIA DI CAGLIARI

**PROSPETTO DELLE SPESE DI BILANCIO PER MISSIONI, PROGRAMMI E MACROAGGREGATI**

SPESE PER SERVIZI PER CONTO TERZI E PARTITE DI GIRO - PAGAMENTI C/RESIDUO 2022

MISSIONI E PROGRAMMI \ MACROAGGREGATI		Uscite per partite di giro	Uscite per conto terzi	Totale
		701	702	700
99	<b>MISSIONE 99 - Servizi per conto terzi</b>	0,00	0,00	0,00
01	Servizi per conto terzi - Partite di giro	4.051,57	3.207,19	7.258,76
	<b>TOTALE MISSIONE 99 - Servizi per conto terzi</b>	4.051,57	3.207,19	7.258,76

COMUNE DI SESTU  
PROVINCIA DI CAGLIARI

IMPEGNI ASSUNTI NELL'ESERCIZIO 2022 E NEGLI ESERCIZI PRECEDENTI IMPUTATI ALL'ANNO 2023 E SEGUENTI

TITOLI E MACROAGGREGATI DI SPESA		2023		2024		Anni successivi
		Previsioni di competenza	Impegni	Previsioni di competenza del bilancio pluriennale	Impegni	Impegni
	<b>TITOLO 1 - Spese correnti</b>					
100		0,00	0,00	0,00	0,00	0,00
101	Redditi da lavoro dipendente	3.708.427,46	147.186,57	3.674.582,36	835,45	285,36
102	Imposte e tasse a carico dell'ente	266.391,88	11.352,37	264.442,61	57,13	19,51
103	Acquisto di beni e servizi	11.941.152,40	7.613.936,25	11.035.144,96	3.774.160,57	10.302.698,47
104	Trasferimenti correnti	4.841.749,86	328.747,53	4.630.543,59	0,00	0,00
107	Interessi passivi	24.189,85	0,00	18.876,63	0,00	0,00
109	Rimborsi e poste correttive delle entrate	31.434,70	0,00	31.434,70	0,00	0,00
110	Altre spese correnti	2.554.491,32	37.654,89	2.475.769,78	0,00	0,00
<b>100</b>	<b>Totale TITOLO 1</b>	<b>23.367.837,47</b>	<b>8.138.877,61</b>	<b>22.130.794,63</b>	<b>3.775.053,15</b>	<b>10.303.003,34</b>
	<b>TITOLO 2 - Spese in conto capitale</b>					
200		0,00	0,00	0,00	0,00	0,00
202	Investimenti fissi lordi e acquisto di terreni	17.919.655,58	16.098.028,83	672.094,67	0,00	0,00
203	Contributi agli investimenti	75.626,50	45.026,50	30.600,00	0,00	0,00
204	Altri trasferimenti in conto capitale	0,00	0,00	0,00	0,00	0,00

COMUNE DI SESTU

PROVINCIA DI CAGLIARI

IMPEGNI ASSUNTI NELL'ESERCIZIO 2022 E NEGLI ESERCIZI PRECEDENTI IMPUTATI ALL'ANNO 2023 E SEGUENTI

TITOLI E MACROAGGREGATI DI SPESA		2023		2024		Anni successivi
		Previsioni di competenza	Impegni	Previsioni di competenza del bilancio pluriennale	Impegni	Impegni
205	Altre spese in conto capitale	20.200,00	19.000,00	1.200,00	0,00	0,00
<b>200</b>	<b>Totale TITOLO 2</b>	18.015.482,08	16.162.055,33	703.894,67	0,00	0,00
	<b>TITOLO 3 - Spese per incremento attività finanziarie</b>					
301	Acquisizioni di attività finanziarie	0,00	0,00	0,00	0,00	0,00
302	Concessione crediti di breve termine	0,00	0,00	0,00	0,00	0,00
<b>300</b>	<b>Totale TITOLO 3</b>	0,00	0,00	0,00	0,00	0,00
	<b>TITOLO 4 - Rimborso Prestiti</b>					
400		0,00	0,00	0,00	0,00	0,00
403	Rimborso mutui e altri finanziamenti a medio lungo termine	126.957,55	0,00	132.270,37	0,00	0,00
<b>400</b>	<b>Totale TITOLO 4</b>	126.957,55	0,00	132.270,37	0,00	0,00
	<b>TITOLO 7 - Uscite per conto terzi e partite di giro</b>					
700		0,00	0,00	0,00	0,00	0,00
701	Uscite per partite di giro	2.334.000,00	0,00	2.334.000,00	0,00	0,00
702	Uscite per conto terzi	436.000,00	0,00	436.000,00	0,00	0,00
<b>700</b>	<b>Totale TITOLO 7</b>	2.770.000,00	0,00	2.770.000,00	0,00	0,00
	<b>TOTALE GENERALE</b>	44.280.277,10	24.300.932,94	25.736.959,67	3.775.053,15	10.303.003,34

COMUNE DI SESTU

PROVINCIA DI CAGLIARI

CONTO DEL BILANCIO - RIEPILOGO GENERALE DELLE SPESE PER MISSIONI 2022

MISSIONE, PROGRAMMA, TITOLO	DENOMINAZIONE	RESIDUI PASSIVI AL 1/1/2022 (RS)		PAGAMENTI IN C/RESIDUI (PR)		RIACCERTAMENTO RESIDUI (R)				RESIDUI PASSIVI DA ESERCIZI PRECEDENTI (EP=RS-PR+R)	
		PREVISIONI DEFINITIVE DI COMPETENZA (CP)		PAGAMENTI IN C/COMPETENZA (PC)		IMPEGNI (I)		ECONOMIE DI COMPETENZA (ECP=CP-I-FPV)		RESIDUI PASSIVI DA ESERCIZIO DI COMPETENZA (EC= I - PC)	
		PREVISIONI DEFINITIVE DI CASSA (CS)		TOTALE PAGAMENTI (TP=PR+PC)		FONDO PLURIENNALE VINCOLATO (FPV)				TOTALE RESIDUI PASSIVI DA RIPORTARE (TR=EP+EC)	
<b>DISAVANZO DI AMMINISTRAZIONE</b>		CP	0,00								
<b>MISSIONE 1</b>	<b>Servizi istituzionali e generali e di gestione</b>	RS	1.247.633,92	PR	465.982,79	R	-100.298,88			EP	681.352,25
		CP	6.929.021,19	PC	4.418.701,38	I	4.976.848,61	ECP	981.782,72	EC	558.147,23
		CS	8.176.655,11	TP	4.884.684,17	FPV	970.389,86			TR	1.239.499,48
<b>MISSIONE 3</b>	<b>Ordine pubblico e sicurezza</b>	RS	144.924,89	PR	124.340,70	R	-458,40			EP	20.125,79
		CP	1.322.235,15	PC	904.395,53	I	1.198.917,65	ECP	119.649,19	EC	294.522,12
		CS	1.467.160,04	TP	1.028.736,23	FPV	3.668,31			TR	314.647,91
<b>MISSIONE 4</b>	<b>Istruzione e diritto allo studio</b>	RS	308.583,89	PR	227.029,79	R	-55.450,89			EP	26.103,21
		CP	2.422.744,98	PC	1.202.575,26	I	1.470.634,49	ECP	542.952,13	EC	268.059,23
		CS	2.731.328,87	TP	1.429.605,05	FPV	409.158,36			TR	294.162,44
<b>MISSIONE 5</b>	<b>Tutela e valorizzazione dei beni e attività culturali</b>	RS	211.351,52	PR	207.920,94	R	-2.306,31			EP	1.124,27
		CP	2.895.651,61	PC	210.633,60	I	380.209,20	ECP	47.900,69	EC	169.575,60
		CS	3.107.003,13	TP	418.554,54	FPV	2.467.541,72			TR	170.699,87
<b>MISSIONE 6</b>	<b>Politiche giovanili, sport e tempo libero</b>	RS	266.366,76	PR	172.913,59	R	-10.119,03			EP	83.334,14
		CP	1.745.591,14	PC	663.607,20	I	785.439,48	ECP	40.387,13	EC	121.832,28
		CS	2.011.957,90	TP	836.520,79	FPV	919.764,53			TR	205.166,42
<b>MISSIONE 7</b>	<b>Turismo</b>	RS	0,00	PR	0,00	R	0,00			EP	0,00
		CP	0,00	PC	0,00	I	0,00	ECP	0,00	EC	0,00
		CS	0,00	TP	0,00	FPV	0,00			TR	0,00
<b>MISSIONE 8</b>	<b>Assetto del territorio ed edilizia abitativa</b>	RS	128.022,90	PR	15.942,51	R	-3.640,57			EP	108.439,82
		CP	1.395.950,05	PC	433.662,31	I	464.599,48	ECP	718.889,27	EC	30.937,17
		CS	1.466.232,84	TP	449.604,82	FPV	212.461,30			TR	139.376,99
<b>MISSIONE 9</b>	<b>Sviluppo sostenibile e tutela del territorio e dell'ambiente</b>	RS	813.265,91	PR	665.392,52	R	-57.494,27			EP	90.379,12
		CP	9.907.030,27	PC	3.221.765,60	I	3.574.995,29	ECP	973.889,95	EC	353.229,69
		CS	10.718.295,77	TP	3.887.158,12	FPV	5.358.145,03			TR	443.608,81



COMUNE DI SESTU

PROVINCIA DI CAGLIARI

CONTO DEL BILANCIO - RIEPILOGO GENERALE DELLE SPESE PER MISSIONI 2022

MISSIONE, PROGRAMMA, TITOLO	DENOMINAZIONE	RESIDUI PASSIVI AL 1/1/2022 (RS)		PAGAMENTI IN C/RESIDUI (PR)		RIACCERTAMENTO RESIDUI (R)				RESIDUI PASSIVI DA ESERCIZI PRECEDENTI (EP=RS-PR+R)	
		PREVISIONI DEFINITIVE DI COMPETENZA (CP)		PAGAMENTI IN C/COMPETENZA (PC)		IMPEGNI (I)		ECONOMIE DI COMPETENZA (ECP=CP-I-FPV)		RESIDUI PASSIVI DA ESERCIZIO DI COMPETENZA (EC= I - PC)	
		PREVISIONI DEFINITIVE DI CASSA (CS)		TOTALE PAGAMENTI (TP=PR+PC)		FONDO PLURIENNALE VINCOLATO (FPV)				TOTALE RESIDUI PASSIVI DA RIPORTARE (TR=EP+EC)	
<b>MISSIONE 10</b>	<b>Trasporti e diritto alla mobilità</b>	RS	615.495,91	PR	458.573,36	R	-5.677,84			EP	151.244,71
		CP	11.051.670,22	PC	1.661.180,75	I	1.982.187,36	ECP	4.066.051,29	EC	321.006,61
		CS	11.322.542,89	TP	2.119.754,11	FPV	5.003.431,57			TR	472.251,32
<b>MISSIONE 11</b>	<b>Soccorso civile</b>	RS	54.920,92	PR	13.485,74	R	-498,98			EP	40.936,20
		CP	412.199,89	PC	108.381,02	I	135.963,87	ECP	235.841,44	EC	27.582,85
		CS	469.121,22	TP	121.866,76	FPV	40.394,58			TR	68.519,05
<b>MISSIONE 12</b>	<b>Diritti sociali, politiche sociali e famiglia</b>	RS	833.818,09	PR	586.925,95	R	-144.575,71			EP	102.316,43
		CP	10.717.774,60	PC	4.606.175,18	I	6.007.345,45	ECP	3.134.990,92	EC	1.401.170,27
		CS	11.430.806,45	TP	5.193.101,13	FPV	1.575.438,23			TR	1.503.486,70
<b>MISSIONE 14</b>	<b>Sviluppo economico e competitività</b>	RS	22.127,67	PR	22.057,67	R	0,00			EP	70,00
		CP	92.978,00	PC	70.097,42	I	74.448,48	ECP	1.015,82	EC	4.351,06
		CS	115.105,67	TP	92.155,09	FPV	17.513,70			TR	4.421,06
<b>MISSIONE 15</b>	<b>Politiche per il lavoro e la formazione professionale</b>	RS	1.120,89	PR	1.120,89	R	0,00			EP	0,00
		CP	547.834,29	PC	237.290,86	I	254.114,70	ECP	24.303,51	EC	16.823,84
		CS	548.955,18	TP	238.411,75	FPV	269.416,08			TR	16.823,84
<b>MISSIONE 16</b>	<b>Agricoltura, politiche agroalimentari e pesca</b>	RS	0,00	PR	0,00	R	0,00			EP	0,00
		CP	0,00	PC	0,00	I	0,00	ECP	0,00	EC	0,00
		CS	0,00	TP	0,00	FPV	0,00			TR	0,00
<b>MISSIONE 17</b>	<b>Energia e diversificazione delle fonti energetiche</b>	RS	1.782,80	PR	1.069,68	R	-713,12			EP	0,00
		CP	0,00	PC	0,00	I	0,00	ECP	0,00	EC	0,00
		CS	1.782,80	TP	1.069,68	FPV	0,00			TR	0,00
<b>MISSIONE 20</b>	<b>Fondi e accantonamenti</b>	RS	0,00	PR	0,00	R	0,00			EP	0,00
		CP	2.570.223,67	PC	0,00	I	0,00	ECP	2.570.223,67	EC	0,00
		CS	3.621.656,41	TP	0,00	FPV	0,00			TR	0,00

COMUNE DI SESTU

PROVINCIA DI CAGLIARI

CONTO DEL BILANCIO - RIEPILOGO GENERALE DELLE SPESE PER MISSIONI 2022

MISSIONE, PROGRAMMA, TITOLO	DENOMINAZIONE	RESIDUI PASSIVI AL 1/1/2022 (RS)		PAGAMENTI IN C/RESIDUI (PR)		RIACCERTAMENTO RESIDUI (R)				RESIDUI PASSIVI DA ESERCIZI PRECEDENTI (EP=RS-PR+R)	
		PREVISIONI DEFINITIVE DI COMPETENZA (CP)		PAGAMENTI IN C/COMPETENZA (PC)		IMPEGNI (I)		ECONOMIE DI COMPETENZA (ECP=CP-I-FPV)		RESIDUI PASSIVI DA ESERCIZIO DI COMPETENZA (EC= I - PC)	
		PREVISIONI DEFINITIVE DI CASSA (CS)		TOTALE PAGAMENTI (TP=PR+PC)		FONDO PLURIENNALE VINCOLATO (FPV)				TOTALE RESIDUI PASSIVI DA RIPORTARE (TR=EP+EC)	
<b>MISSIONE 50</b>	<b>Debito pubblico</b>	RS	0,00	PR	0,00	R	0,00			EP	0,00
		CP	121.858,15	PC	121.858,15	I	121.858,15	ECP	0,00	EC	0,00
		CS	121.858,15	TP	121.858,15	FPV	0,00			TR	0,00
<b>MISSIONE 60</b>	<b>Anticipazioni finanziarie</b>	RS	0,00	PR	0,00	R	0,00			EP	0,00
		CP	0,00	PC	0,00	I	0,00	ECP	0,00	EC	0,00
		CS	0,00	TP	0,00	FPV	0,00			TR	0,00
<b>MISSIONE 99</b>	<b>Servizi per conto terzi</b>	RS	123.712,51	PR	7.258,76	R	-29.770,40			EP	86.683,35
		CP	3.513.500,00	PC	2.213.665,88	I	2.281.858,01	ECP	1.231.641,99	EC	68.192,13
		CS	3.641.485,23	TP	2.220.924,64	FPV	0,00			TR	154.875,48
	<b>TOTALE MISSIONI</b>	RS	4.773.128,58	PR	2.970.014,89	R	-411.004,40			EP	1.392.109,29
		CP	55.646.263,21	PC	20.073.990,14	I	23.709.420,22	ECP	14.689.519,72	EC	3.635.430,08
		CS	60.951.947,66	TP	23.044.005,03	FPV	17.247.323,27			TR	5.027.539,37
	<b>TOTALE GENERALE DELLE SPESE</b>	RS	4.773.128,58	PR	2.970.014,89	R	-411.004,40			EP	1.392.109,29
		CP	55.646.263,21	PC	20.073.990,14	I	23.709.420,22	ECP	14.689.519,72	EC	3.635.430,08
		CS	60.951.947,66	TP	23.044.005,03	FPV	17.247.323,27			TR	5.027.539,37

COMUNE DI SESTU

PROVINCIA DI CAGLIARI

CONTO DEL BILANCIO - GESTIONE DELLE SPESE 2022

FUNZIONI DELEGATE DALLE REGIONI

MISSIONE, PROGRAMMA, TITOLO	DENOMINAZIONE	RESIDUI PASSIVI AL 1/1/2022 (RS)		PAGAMENTI IN C/RESIDUI (PR)		RIACCERTAMENTO RESIDUI (R)				RESIDUI PASSIVI DA ESERCIZI PRECEDENTI (EP=RS-PR+R)	
		PREVISIONI DEFINITIVE DI COMPETENZA (CP)		PAGAMENTI IN C/COMPETENZA (PC)		IMPEGNI (I)		ECONOMIE DI COMPETENZA (ECP=CP-I-FPV)		RESIDUI PASSIVI DA ESERCIZIO DI COMPETENZA (EC= I - PC)	
		PREVISIONI DEFINITIVE DI CASSA (CS)		TOTALE PAGAMENTI (TP=PR+PC)		FONDO PLURIENNALE VINCOLATO (FPV)				TOTALE RESIDUI PASSIVI DA RIPORTARE (TR=EP+EC)	
<b>DISAVANZO DI AMMINISTRAZIONE</b>		CP	0,00								
<b>MISSIONE</b>	<b>1</b>	<b>Servizi istituzionali e generali e di gestione</b>									
<b>0105 Programma</b>	<b>05</b>	<b>Gestione dei beni demaniali e patrimoniali</b>									
<b>TITOLO 2</b>	<b>SPESE IN CONTO CAPITALE</b>	RS	0,00	PR	0,00	R	0,00			EP	0,00
		CP	0,00	PC	0,00	I	0,00	ECP	0,00	EC	0,00
		CS	0,00	TP	0,00	FPV	0,00			TR	0,00
<b>Totale Programma</b>	<b>05</b>	RS	0,00	PR	0,00	R	0,00			EP	0,00
		CP	0,00	PC	0,00	I	0,00	ECP	0,00	EC	0,00
		CS	0,00	TP	0,00	FPV	0,00			TR	0,00
<b>0106 Programma</b>	<b>06</b>	<b>Ufficio tecnico</b>									
<b>TITOLO 2</b>	<b>SPESE IN CONTO CAPITALE</b>	RS	0,00	PR	0,00	R	0,00			EP	0,00
		CP	0,00	PC	0,00	I	0,00	ECP	0,00	EC	0,00
		CS	0,00	TP	0,00	FPV	0,00			TR	0,00
<b>Totale Programma</b>	<b>06</b>	RS	0,00	PR	0,00	R	0,00			EP	0,00
		CP	0,00	PC	0,00	I	0,00	ECP	0,00	EC	0,00
		CS	0,00	TP	0,00	FPV	0,00			TR	0,00
<b>0110 Programma</b>	<b>10</b>	<b>Risorse umane</b>									
<b>TITOLO 1</b>	<b>SPESE CORRENTI</b>	RS	842,00	PR	0,00	R	0,00			EP	842,00
		CP	33.497,02	PC	32.495,02	I	32.495,02	ECP	1.002,00	EC	0,00
		CS	34.339,02	TP	32.495,02	FPV	0,00			TR	842,00
<b>Totale Programma</b>	<b>10</b>	RS	842,00	PR	0,00	R	0,00			EP	842,00
		CP	33.497,02	PC	32.495,02	I	32.495,02	ECP	1.002,00	EC	0,00
		CS	34.339,02	TP	32.495,02	FPV	0,00			TR	842,00
<b>TOTALE MISSIONE</b>	<b>1</b>	RS	842,00	PR	0,00	R	0,00			EP	842,00
		CP	33.497,02	PC	32.495,02	I	32.495,02	ECP	1.002,00	EC	0,00
		CS	34.339,02	TP	32.495,02	FPV	0,00			TR	842,00

COMUNE DI SESTU

PROVINCIA DI CAGLIARI

CONTO DEL BILANCIO - GESTIONE DELLE SPESE 2022

FUNZIONI DELEGATE DALLE REGIONI

MISSIONE, PROGRAMMA, TITOLO	DENOMINAZIONE	RESIDUI PASSIVI AL 1/1/2022 (RS)		PAGAMENTI IN C/RESIDUI (PR)		RIACCERTAMENTO RESIDUI (R)				RESIDUI PASSIVI DA ESERCIZI PRECEDENTI (EP=RS-PR+R)	
		PREVISIONI DEFINITIVE DI COMPETENZA (CP)		PAGAMENTI IN C/COMPETENZA (PC)		IMPEGNI (I)		ECONOMIE DI COMPETENZA (ECP=CP-I-FPV)		RESIDUI PASSIVI DA ESERCIZIO DI COMPETENZA (EC= I - PC)	
		PREVISIONI DEFINITIVE DI CASSA (CS)		TOTALE PAGAMENTI (TP=PR+PC)		FONDO PLURIENNALE VINCOLATO (FPV)				TOTALE RESIDUI PASSIVI DA RIPORTARE (TR=EP+EC)	
<b>MISSIONE</b>	<b>3</b>	<b>Ordine pubblico e sicurezza</b>									
<b>0301 Programma</b>	<b>01</b>	<b>Polizia locale e amministrativa</b>									
<b>TITOLO 1</b>	<b>SPESE CORRENTI</b>	<b>RS</b>	2.079,47	<b>PR</b>	2.079,47	<b>R</b>	0,00			<b>EP</b>	0,00
		<b>CP</b>	10.012,36	<b>PC</b>	4.783,99	<b>I</b>	5.239,49	<b>ECP</b>	1.104,56	<b>EC</b>	455,50
		<b>CS</b>	12.091,83	<b>TP</b>	6.863,46	<b>FPV</b>	3.668,31			<b>TR</b>	455,50
<b>Totale Programma</b>	<b>01</b>	<b>RS</b>	2.079,47	<b>PR</b>	2.079,47	<b>R</b>	0,00			<b>EP</b>	0,00
		<b>CP</b>	10.012,36	<b>PC</b>	4.783,99	<b>I</b>	5.239,49	<b>ECP</b>	1.104,56	<b>EC</b>	455,50
		<b>CS</b>	12.091,83	<b>TP</b>	6.863,46	<b>FPV</b>	3.668,31			<b>TR</b>	455,50
<b>0302 Programma</b>	<b>02</b>	<b>Sistema integrato di sicurezza urbana</b>									
<b>TITOLO 2</b>	<b>SPESE IN CONTO CAPITALE</b>	<b>RS</b>	0,00	<b>PR</b>	0,00	<b>R</b>	0,00			<b>EP</b>	0,00
		<b>CP</b>	0,00	<b>PC</b>	0,00	<b>I</b>	0,00	<b>ECP</b>	0,00	<b>EC</b>	0,00
		<b>CS</b>	0,00	<b>TP</b>	0,00	<b>FPV</b>	0,00			<b>TR</b>	0,00
<b>Totale Programma</b>	<b>02</b>	<b>RS</b>	0,00	<b>PR</b>	0,00	<b>R</b>	0,00			<b>EP</b>	0,00
		<b>CP</b>	0,00	<b>PC</b>	0,00	<b>I</b>	0,00	<b>ECP</b>	0,00	<b>EC</b>	0,00
		<b>CS</b>	0,00	<b>TP</b>	0,00	<b>FPV</b>	0,00			<b>TR</b>	0,00
<b>TOTALE MISSIONE</b>	<b>3</b>	<b>RS</b>	2.079,47	<b>PR</b>	2.079,47	<b>R</b>	0,00			<b>EP</b>	0,00
		<b>CP</b>	10.012,36	<b>PC</b>	4.783,99	<b>I</b>	5.239,49	<b>ECP</b>	1.104,56	<b>EC</b>	455,50
		<b>CS</b>	12.091,83	<b>TP</b>	6.863,46	<b>FPV</b>	3.668,31			<b>TR</b>	455,50

COMUNE DI SESTU

PROVINCIA DI CAGLIARI

CONTO DEL BILANCIO - GESTIONE DELLE SPESE 2022

FUNZIONI DELEGATE DALLE REGIONI

MISSIONE, PROGRAMMA, TITOLO	DENOMINAZIONE	RESIDUI PASSIVI AL 1/1/2022 (RS)		PAGAMENTI IN C/RESIDUI (PR)		RIACCERTAMENTO RESIDUI (R)				RESIDUI PASSIVI DA ESERCIZI PRECEDENTI (EP=RS-PR+R)		
		PREVISIONI DEFINITIVE DI COMPETENZA (CP)		PAGAMENTI IN C/COMPETENZA (PC)		IMPEGNI (I)		ECONOMIE DI COMPETENZA (ECP=CP-I-FPV)		RESIDUI PASSIVI DA ESERCIZIO DI COMPETENZA (EC= I - PC)		
		PREVISIONI DEFINITIVE DI CASSA (CS)		TOTALE PAGAMENTI (TP=PR+PC)		FONDO PLURIENNALE VINCOLATO (FPV)				TOTALE RESIDUI PASSIVI DA RIPORTARE (TR=EP+EC)		
<b>MISSIONE</b>	<b>4</b>	<b>Istruzione e diritto allo studio</b>										
<b>0401 Programma</b>	<b>01</b>	<b>Istruzione prescolastica</b>										
<b>TITOLO 1</b>	<b>SPESE CORRENTI</b>	RS	14.184,14	PR	6.373,38	R	-768,49			EP	7.042,27	
		CP	148.932,91	PC	111.805,61	I	117.285,48	ECP	28.775,41	EC	5.479,87	
		CS	163.117,05	TP	118.178,99	FPV	2.872,02			TR	12.522,14	
<b>Totale Programma</b>	<b>01</b>	<b>Istruzione prescolastica</b>	RS	14.184,14	PR	6.373,38	R	-768,49		EP	7.042,27	
			CP	148.932,91	PC	111.805,61	I	117.285,48	ECP	28.775,41	EC	5.479,87
			CS	163.117,05	TP	118.178,99	FPV	2.872,02		TR	12.522,14	
<b>0402 Programma</b>	<b>02</b>	<b>Altri ordini di istruzione non universitaria</b>										
<b>TITOLO 1</b>	<b>SPESE CORRENTI</b>	RS	34.953,02	PR	19.751,18	R	-7.178,87			EP	8.022,97	
		CP	203.498,17	PC	139.707,82	I	163.235,86	ECP	37.882,99	EC	23.528,04	
		CS	238.451,19	TP	159.459,00	FPV	2.379,32			TR	31.551,01	
<b>TITOLO 2</b>	<b>SPESE IN CONTO CAPITALE</b>	RS	0,00	PR	0,00	R	0,00			EP	0,00	
		CP	0,00	PC	0,00	I	0,00	ECP	0,00	EC	0,00	
		CS	0,00	TP	0,00	FPV	0,00			TR	0,00	
<b>Totale Programma</b>	<b>02</b>	<b>Altri ordini di istruzione non universitaria</b>	RS	34.953,02	PR	19.751,18	R	-7.178,87		EP	8.022,97	
			CP	203.498,17	PC	139.707,82	I	163.235,86	ECP	37.882,99	EC	23.528,04
			CS	238.451,19	TP	159.459,00	FPV	2.379,32		TR	31.551,01	
<b>0406 Programma</b>	<b>06</b>	<b>Servizi ausiliari all'istruzione</b>										
<b>TITOLO 1</b>	<b>SPESE CORRENTI</b>	RS	182.623,65	PR	131.499,43	R	-40.757,61			EP	10.366,61	
		CP	426.000,00	PC	364.186,52	I	411.311,47	ECP	14.688,53	EC	47.124,95	
		CS	608.623,65	TP	495.685,95	FPV	0,00			TR	57.491,56	
<b>TITOLO 2</b>	<b>SPESE IN CONTO CAPITALE</b>	RS	0,00	PR	0,00	R	0,00			EP	0,00	
		CP	0,00	PC	0,00	I	0,00	ECP	0,00	EC	0,00	
		CS	0,00	TP	0,00	FPV	0,00			TR	0,00	

COMUNE DI SESTU

PROVINCIA DI CAGLIARI

CONTO DEL BILANCIO - GESTIONE DELLE SPESE 2022

FUNZIONI DELEGATE DALLE REGIONI

MISSIONE, PROGRAMMA, TITOLO	DENOMINAZIONE	RESIDUI PASSIVI AL 1/1/2022 (RS)		PAGAMENTI IN C/RESIDUI (PR)		RIACCERTAMENTO RESIDUI (R)				RESIDUI PASSIVI DA ESERCIZI PRECEDENTI (EP=RS-PR+R)	
		PREVISIONI DEFINITIVE DI COMPETENZA (CP)		PAGAMENTI IN C/COMPETENZA (PC)		IMPEGNI (I)		ECONOMIE DI COMPETENZA (ECP=CP-I-FPV)		RESIDUI PASSIVI DA ESERCIZIO DI COMPETENZA (EC= I - PC)	
		PREVISIONI DEFINITIVE DI CASSA (CS)		TOTALE PAGAMENTI (TP=PR+PC)		FONDO PLURIENNALE VINCOLATO (FPV)				TOTALE RESIDUI PASSIVI DA RIPORTARE (TR=EP+EC)	
<b>Totale Programma 06</b>	<b>Servizi ausiliari all'istruzione</b>	RS	182.623,65	PR	131.499,43	R	-40.757,61			EP	10.366,61
		CP	426.000,00	PC	364.186,52	I	411.311,47	ECP	14.688,53	EC	47.124,95
		CS	608.623,65	TP	495.685,95	FPV	0,00			TR	57.491,56
<b>0407 Programma 07</b>	<b>Diritto allo studio</b>										
<b>TITOLO 1</b>	<b>SPESE CORRENTI</b>	RS	7.594,29	PR	4.999,73	R	-2.594,56			EP	0,00
		CP	21.500,00	PC	10.400,00	I	21.500,00	ECP	0,00	EC	11.100,00
		CS	29.094,29	TP	15.399,73	FPV	0,00			TR	11.100,00
<b>Totale Programma 07</b>	<b>Diritto allo studio</b>	RS	7.594,29	PR	4.999,73	R	-2.594,56			EP	0,00
		CP	21.500,00	PC	10.400,00	I	21.500,00	ECP	0,00	EC	11.100,00
		CS	29.094,29	TP	15.399,73	FPV	0,00			TR	11.100,00
<b>TOTALE MISSIONE 4</b>	<b>Istruzione e diritto allo studio</b>	RS	239.355,10	PR	162.623,72	R	-51.299,53			EP	25.431,85
		CP	799.931,08	PC	626.099,95	I	713.332,81	ECP	81.346,93	EC	87.232,86
		CS	1.039.286,18	TP	788.723,67	FPV	5.251,34			TR	112.664,71

COMUNE DI SESTU

PROVINCIA DI CAGLIARI

CONTO DEL BILANCIO - GESTIONE DELLE SPESE 2022

FUNZIONI DELEGATE DALLE REGIONI

MISSIONE, PROGRAMMA, TITOLO	DENOMINAZIONE	RESIDUI PASSIVI AL 1/1/2022 (RS)		PAGAMENTI IN C/RESIDUI (PR)		RIACCERTAMENTO RESIDUI (R)				RESIDUI PASSIVI DA ESERCIZI PRECEDENTI (EP=RS-PR+R)	
		PREVISIONI DEFINITIVE DI COMPETENZA (CP)		PAGAMENTI IN C/COMPETENZA (PC)		IMPEGNI (I)		ECONOMIE DI COMPETENZA (ECP=CP-I-FPV)		RESIDUI PASSIVI DA ESERCIZIO DI COMPETENZA (EC= I - PC)	
		PREVISIONI DEFINITIVE DI CASSA (CS)		TOTALE PAGAMENTI (TP=PR+PC)		FONDO PLURIENNALE VINCOLATO (FPV)				TOTALE RESIDUI PASSIVI DA RIPORTARE (TR=EP+EC)	
<b>MISSIONE</b>	<b>5</b>	<b>Tutela e valorizzazione dei beni e attività culturali</b>									
<b>0502 Programma</b>	<b>02</b>	<b>Attività culturali e interventi diversi nel settore culturale</b>									
<b>TITOLO 1</b>	<b>SPESE CORRENTI</b>	<b>RS</b>	454,74	<b>PR</b>	454,74	<b>R</b>	0,00			<b>EP</b>	0,00
		<b>CP</b>	71.336,94	<b>PC</b>	58.209,05	<b>I</b>	68.011,94	<b>ECP</b>	3.325,00	<b>EC</b>	9.802,89
		<b>CS</b>	71.791,68	<b>TP</b>	58.663,79	<b>FPV</b>	0,00			<b>TR</b>	9.802,89
<b>Totale Programma</b>	<b>02</b>	<b>RS</b>	454,74	<b>PR</b>	454,74	<b>R</b>	0,00			<b>EP</b>	0,00
		<b>CP</b>	71.336,94	<b>PC</b>	58.209,05	<b>I</b>	68.011,94	<b>ECP</b>	3.325,00	<b>EC</b>	9.802,89
		<b>CS</b>	71.791,68	<b>TP</b>	58.663,79	<b>FPV</b>	0,00			<b>TR</b>	9.802,89
<b>TOTALE MISSIONE</b>	<b>5</b>	<b>RS</b>	454,74	<b>PR</b>	454,74	<b>R</b>	0,00			<b>EP</b>	0,00
		<b>CP</b>	71.336,94	<b>PC</b>	58.209,05	<b>I</b>	68.011,94	<b>ECP</b>	3.325,00	<b>EC</b>	9.802,89
		<b>CS</b>	71.791,68	<b>TP</b>	58.663,79	<b>FPV</b>	0,00			<b>TR</b>	9.802,89

COMUNE DI SESTU

PROVINCIA DI CAGLIARI

CONTO DEL BILANCIO - GESTIONE DELLE SPESE 2022

FUNZIONI DELEGATE DALLE REGIONI

MISSIONE, PROGRAMMA, TITOLO	DENOMINAZIONE	RESIDUI PASSIVI AL 1/1/2022 (RS)		PAGAMENTI IN C/RESIDUI (PR)		RIACCERTAMENTO RESIDUI (R)				RESIDUI PASSIVI DA ESERCIZI PRECEDENTI (EP=RS-PR+R)		
		PREVISIONI DEFINITIVE DI COMPETENZA (CP)		PAGAMENTI IN C/COMPETENZA (PC)		IMPEGNI (I)		ECONOMIE DI COMPETENZA (ECP=CP-I-FPV)		RESIDUI PASSIVI DA ESERCIZIO DI COMPETENZA (EC= I - PC)		
		PREVISIONI DEFINITIVE DI CASSA (CS)		TOTALE PAGAMENTI (TP=PR+PC)		FONDO PLURIENNALE VINCOLATO (FPV)				TOTALE RESIDUI PASSIVI DA RIPORTARE (TR=EP+EC)		
<b>MISSIONE</b>	<b>6</b>	<b>Politiche giovanili, sport e tempo libero</b>										
<b>0601 Programma</b>	<b>01</b>	<b>Sport e tempo libero</b>										
<b>TITOLO 1</b>	<b>SPESE CORRENTI</b>	<b>RS</b>	3.000,00	<b>PR</b>	3.000,00	<b>R</b>	0,00			<b>EP</b>	0,00	
		<b>CP</b>	70.000,00	<b>PC</b>	0,00	<b>I</b>	50.000,00	<b>ECP</b>	20.000,00	<b>EC</b>	50.000,00	
		<b>CS</b>	73.000,00	<b>TP</b>	3.000,00	<b>FPV</b>	0,00			<b>TR</b>	50.000,00	
<b>TITOLO 2</b>	<b>SPESE IN CONTO CAPITALE</b>	<b>RS</b>	0,00	<b>PR</b>	0,00	<b>R</b>	0,00			<b>EP</b>	0,00	
		<b>CP</b>	0,00	<b>PC</b>	0,00	<b>I</b>	0,00	<b>ECP</b>	0,00	<b>EC</b>	0,00	
		<b>CS</b>	0,00	<b>TP</b>	0,00	<b>FPV</b>	0,00			<b>TR</b>	0,00	
<b>Totale Programma</b>	<b>01</b>	<b>Sport e tempo libero</b>	<b>RS</b>	3.000,00	<b>PR</b>	3.000,00	<b>R</b>	0,00		<b>EP</b>	0,00	
			<b>CP</b>	70.000,00	<b>PC</b>	0,00	<b>I</b>	50.000,00	<b>ECP</b>	20.000,00	<b>EC</b>	50.000,00
			<b>CS</b>	73.000,00	<b>TP</b>	3.000,00	<b>FPV</b>	0,00		<b>TR</b>	50.000,00	
<b>TOTALE MISSIONE</b>	<b>6</b>	<b>Politiche giovanili, sport e tempo libero</b>	<b>RS</b>	3.000,00	<b>PR</b>	3.000,00	<b>R</b>	0,00		<b>EP</b>	0,00	
			<b>CP</b>	70.000,00	<b>PC</b>	0,00	<b>I</b>	50.000,00	<b>ECP</b>	20.000,00	<b>EC</b>	50.000,00
			<b>CS</b>	73.000,00	<b>TP</b>	3.000,00	<b>FPV</b>	0,00		<b>TR</b>	50.000,00	



COMUNE DI SESTU

PROVINCIA DI CAGLIARI

CONTO DEL BILANCIO - GESTIONE DELLE SPESE 2022

FUNZIONI DELEGATE DALLE REGIONI

MISSIONE, PROGRAMMA, TITOLO	DENOMINAZIONE	RESIDUI PASSIVI AL 1/1/2022 (RS)		PAGAMENTI IN C/RESIDUI (PR)		RIACCERTAMENTO RESIDUI (R)				RESIDUI PASSIVI DA ESERCIZI PRECEDENTI (EP=RS-PR+R)	
		PREVISIONI DEFINITIVE DI COMPETENZA (CP)		PAGAMENTI IN C/COMPETENZA (PC)		IMPEGNI (I)		ECONOMIE DI COMPETENZA (ECP=CP-I-FPV)		RESIDUI PASSIVI DA ESERCIZIO DI COMPETENZA (EC= I - PC)	
		PREVISIONI DEFINITIVE DI CASSA (CS)		TOTALE PAGAMENTI (TP=PR+PC)		FONDO PLURIENNALE VINCOLATO (FPV)				TOTALE RESIDUI PASSIVI DA RIPORTARE (TR=EP+EC)	
<b>MISSIONE</b>	<b>8</b>	<b>Assetto del territorio ed edilizia abitativa</b>									
<b>0801 Programma</b>	<b>01</b>	<b>Urbanistica e assetto del territorio</b>									
<b>TITOLO 2</b>	<b>SPESE IN CONTO CAPITALE</b>	<b>RS</b>	2.819,03	<b>PR</b>	0,00	<b>R</b>	0,00			<b>EP</b>	2.819,03
		<b>CP</b>	1.595,39	<b>PC</b>	0,00	<b>I</b>	0,00	<b>ECP</b>	0,00	<b>EC</b>	0,00
		<b>CS</b>	4.414,42	<b>TP</b>	0,00	<b>FPV</b>	1.595,39			<b>TR</b>	2.819,03
<b>Totale Programma</b>	<b>01</b>	<b>RS</b>	2.819,03	<b>PR</b>	0,00	<b>R</b>	0,00			<b>EP</b>	2.819,03
		<b>CP</b>	1.595,39	<b>PC</b>	0,00	<b>I</b>	0,00	<b>ECP</b>	0,00	<b>EC</b>	0,00
		<b>CS</b>	4.414,42	<b>TP</b>	0,00	<b>FPV</b>	1.595,39			<b>TR</b>	2.819,03
<b>TOTALE MISSIONE</b>	<b>8</b>	<b>RS</b>	2.819,03	<b>PR</b>	0,00	<b>R</b>	0,00			<b>EP</b>	2.819,03
		<b>CP</b>	1.595,39	<b>PC</b>	0,00	<b>I</b>	0,00	<b>ECP</b>	0,00	<b>EC</b>	0,00
		<b>CS</b>	4.414,42	<b>TP</b>	0,00	<b>FPV</b>	1.595,39			<b>TR</b>	2.819,03

COMUNE DI SESTU

PROVINCIA DI CAGLIARI

CONTO DEL BILANCIO - GESTIONE DELLE SPESE 2022

FUNZIONI DELEGATE DALLE REGIONI

MISSIONE, PROGRAMMA, TITOLO	DENOMINAZIONE	RESIDUI PASSIVI AL 1/1/2022 (RS)		PAGAMENTI IN C/RESIDUI (PR)		RIACCERTAMENTO RESIDUI (R)		RESIDUI PASSIVI DA ESERCIZI PRECEDENTI (EP=RS-PR+R)				
		PREVISIONI DEFINITIVE DI COMPETENZA (CP)		PAGAMENTI IN C/COMPETENZA (PC)		IMPEGNI (I)		ECONOMIE DI COMPETENZA (ECP=CP-I-FPV)				
		PREVISIONI DEFINITIVE DI CASSA (CS)		TOTALE PAGAMENTI (TP=PR+PC)		FONDO PLURIENNALE VINCOLATO (FPV)		TOTALE RESIDUI PASSIVI DA RIPORTARE (TR=EP+EC)				
<b>MISSIONE</b>	<b>9</b>	<b>Sviluppo sostenibile e tutela del territorio e dell'ambiente</b>										
<b>0904 Programma</b>	<b>04</b>	<b>Servizio idrico integrato</b>										
<b>TITOLO 1</b>	<b>SPESE CORRENTI</b>	RS	0,00	PR	0,00	R	0,00		EP	0,00		
		CP	7.933,65	PC	7.933,65	I	7.933,65	ECP	0,00	EC	0,00	
		CS	7.933,65	TP	7.933,65	FPV	0,00			TR	0,00	
<b>TITOLO 2</b>	<b>SPESE IN CONTO CAPITALE</b>	RS	0,00	PR	0,00	R	0,00		EP	0,00		
		CP	0,00	PC	0,00	I	0,00	ECP	0,00	EC	0,00	
		CS	0,00	TP	0,00	FPV	0,00			TR	0,00	
<b>Totale Programma</b>	<b>04</b>	<b>Servizio idrico integrato</b>	RS	0,00	PR	0,00	R	0,00		EP	0,00	
			CP	7.933,65	PC	7.933,65	I	7.933,65	ECP	0,00	EC	0,00
			CS	7.933,65	TP	7.933,65	FPV	0,00			TR	0,00
<b>TOTALE MISSIONE</b>	<b>9</b>	<b>Sviluppo sostenibile e tutela del territorio e dell'ambiente</b>	RS	0,00	PR	0,00	R	0,00		EP	0,00	
			CP	7.933,65	PC	7.933,65	I	7.933,65	ECP	0,00	EC	0,00
			CS	7.933,65	TP	7.933,65	FPV	0,00			TR	0,00

COMUNE DI SESTU

PROVINCIA DI CAGLIARI

CONTO DEL BILANCIO - GESTIONE DELLE SPESE 2022

FUNZIONI DELEGATE DALLE REGIONI

MISSIONE, PROGRAMMA, TITOLO	DENOMINAZIONE	RESIDUI PASSIVI AL 1/1/2022 (RS)		PAGAMENTI IN C/RESIDUI (PR)		RIACCERTAMENTO RESIDUI (R)		RESIDUI PASSIVI DA ESERCIZI PRECEDENTI (EP=RS-PR+R)			
		PREVISIONI DEFINITIVE DI COMPETENZA (CP)		PAGAMENTI IN C/COMPETENZA (PC)		IMPEGNI (I)		ECONOMIE DI COMPETENZA (ECP=CP-I-FPV)			
		PREVISIONI DEFINITIVE DI CASSA (CS)		TOTALE PAGAMENTI (TP=PR+PC)		FONDO PLURIENNALE VINCOLATO (FPV)		TOTALE RESIDUI PASSIVI DA RIPORTARE (TR=EP+EC)			
<b>MISSIONE</b>	<b>10</b>	<b>Trasporti e diritto alla mobilità</b>									
<b>1005 Programma</b>	<b>05</b>	<b>Viabilità e infrastrutture stradali</b>									
<b>TITOLO 2</b>	<b>SPESE IN CONTO CAPITALE</b>	<b>RS</b>	0,00	<b>PR</b>	0,00	<b>R</b>	0,00		<b>EP</b>	0,00	
		<b>CP</b>	1.573,81	<b>PC</b>	0,00	<b>I</b>	0,00	<b>ECP</b>	0,00	<b>EC</b>	0,00
		<b>CS</b>	1.573,81	<b>TP</b>	0,00	<b>FPV</b>	1.573,81		<b>TR</b>	0,00	
<b>Totale Programma</b>	<b>05</b>	<b>RS</b>	0,00	<b>PR</b>	0,00	<b>R</b>	0,00		<b>EP</b>	0,00	
		<b>CP</b>	1.573,81	<b>PC</b>	0,00	<b>I</b>	0,00	<b>ECP</b>	0,00	<b>EC</b>	0,00
		<b>CS</b>	1.573,81	<b>TP</b>	0,00	<b>FPV</b>	1.573,81		<b>TR</b>	0,00	
<b>TOTALE MISSIONE</b>	<b>10</b>	<b>RS</b>	0,00	<b>PR</b>	0,00	<b>R</b>	0,00		<b>EP</b>	0,00	
		<b>CP</b>	1.573,81	<b>PC</b>	0,00	<b>I</b>	0,00	<b>ECP</b>	0,00	<b>EC</b>	0,00
		<b>CS</b>	1.573,81	<b>TP</b>	0,00	<b>FPV</b>	1.573,81		<b>TR</b>	0,00	

COMUNE DI SESTU

PROVINCIA DI CAGLIARI

CONTO DEL BILANCIO - GESTIONE DELLE SPESE 2022

FUNZIONI DELEGATE DALLE REGIONI

MISSIONE, PROGRAMMA, TITOLO	DENOMINAZIONE	RESIDUI PASSIVI AL 1/1/2022 (RS)		PAGAMENTI IN C/RESIDUI (PR)		RIACCERTAMENTO RESIDUI (R)				RESIDUI PASSIVI DA ESERCIZI PRECEDENTI (EP=RS-PR+R)	
		PREVISIONI DEFINITIVE DI COMPETENZA (CP)		PAGAMENTI IN C/COMPETENZA (PC)		IMPEGNI (I)		ECONOMIE DI COMPETENZA (ECP=CP-I-FPV)		RESIDUI PASSIVI DA ESERCIZIO DI COMPETENZA (EC= I - PC)	
		PREVISIONI DEFINITIVE DI CASSA (CS)		TOTALE PAGAMENTI (TP=PR+PC)		FONDO PLURIENNALE VINCOLATO (FPV)				TOTALE RESIDUI PASSIVI DA RIPORTARE (TR=EP+EC)	
<b>MISSIONE</b>	<b>12</b>	<b>Diritti sociali, politiche sociali e famiglia</b>									
<b>1201 Programma</b>	<b>01</b>	<b>Interventi per l'infanzia e i minori e per asili nido</b>									
<b>TITOLO 1</b>	<b>SPESE CORRENTI</b>	RS	151.463,20	PR	127.592,41	R	-12.187,70			EP	11.683,09
		CP	884.031,12	PC	608.788,94	I	691.449,42	ECP	192.581,70	EC	82.660,48
		CS	1.035.494,32	TP	736.381,35	FPV	0,00			TR	94.343,57
<b>Totale Programma</b>	<b>01</b>	RS	151.463,20	PR	127.592,41	R	-12.187,70			EP	11.683,09
		CP	884.031,12	PC	608.788,94	I	691.449,42	ECP	192.581,70	EC	82.660,48
		CS	1.035.494,32	TP	736.381,35	FPV	0,00			TR	94.343,57
<b>1202 Programma</b>	<b>02</b>	<b>Interventi per la disabilità</b>									
<b>TITOLO 1</b>	<b>SPESE CORRENTI</b>	RS	309.196,12	PR	160.576,93	R	-76.381,92			EP	72.237,27
		CP	2.940.588,18	PC	1.771.203,26	I	2.177.042,00	ECP	743.546,18	EC	405.838,74
		CS	3.268.509,28	TP	1.931.780,19	FPV	20.000,00			TR	478.076,01
<b>Totale Programma</b>	<b>02</b>	RS	309.196,12	PR	160.576,93	R	-76.381,92			EP	72.237,27
		CP	2.940.588,18	PC	1.771.203,26	I	2.177.042,00	ECP	743.546,18	EC	405.838,74
		CS	3.268.509,28	TP	1.931.780,19	FPV	20.000,00			TR	478.076,01
<b>1203 Programma</b>	<b>03</b>	<b>Interventi per gli anziani</b>									
<b>TITOLO 1</b>	<b>SPESE CORRENTI</b>	RS	408,64	PR	408,64	R	0,00			EP	0,00
		CP	3.102,20	PC	2.145,34	I	2.329,11	ECP	773,09	EC	183,77
		CS	3.510,84	TP	2.553,98	FPV	0,00			TR	183,77
<b>Totale Programma</b>	<b>03</b>	RS	408,64	PR	408,64	R	0,00			EP	0,00
		CP	3.102,20	PC	2.145,34	I	2.329,11	ECP	773,09	EC	183,77
		CS	3.510,84	TP	2.553,98	FPV	0,00			TR	183,77
<b>1204 Programma</b>	<b>04</b>	<b>Interventi per soggetti a rischio di esclusione sociale</b>									
<b>TITOLO 1</b>	<b>SPESE CORRENTI</b>	RS	3.200,00	PR	800,00	R	0,00			EP	2.400,00
		CP	112.000,00	PC	55.997,98	I	70.877,98	ECP	41.122,02	EC	14.880,00
		CS	115.200,00	TP	56.797,98	FPV	0,00			TR	17.280,00

COMUNE DI SESTU

PROVINCIA DI CAGLIARI

CONTO DEL BILANCIO - GESTIONE DELLE SPESE 2022

FUNZIONI DELEGATE DALLE REGIONI

MISSIONE, PROGRAMMA, TITOLO	DENOMINAZIONE	RESIDUI PASSIVI AL 1/1/2022 (RS)		PAGAMENTI IN C/RESIDUI (PR)		RIACCERTAMENTO RESIDUI (R)				RESIDUI PASSIVI DA ESERCIZI PRECEDENTI (EP=RS-PR+R)	
		PREVISIONI DEFINITIVE DI COMPETENZA (CP)		PAGAMENTI IN C/COMPETENZA (PC)		IMPEGNI (I)		ECONOMIE DI COMPETENZA (ECP=CP-I-FPV)		RESIDUI PASSIVI DA ESERCIZIO DI COMPETENZA (EC= I - PC)	
		PREVISIONI DEFINITIVE DI CASSA (CS)		TOTALE PAGAMENTI (TP=PR+PC)		FONDO PLURIENNALE VINCOLATO (FPV)				TOTALE RESIDUI PASSIVI DA RIPORTARE (TR=EP+EC)	
<b>Totale Programma 04</b>	<b>Interventi per soggetti a rischio di esclusione sociale</b>	RS	3.200,00	PR	800,00	R	0,00			EP	2.400,00
		CP	112.000,00	PC	55.997,98	I	70.877,98	ECP	41.122,02	EC	14.880,00
		CS	115.200,00	TP	56.797,98	FPV	0,00			TR	17.280,00
<b>1207 Programma 07</b>	<b>Programmazione e governo della rete dei servizi socio-sanitari e sociali</b>										
<b>TITOLO 1</b>	<b>SPESE CORRENTI</b>	RS	46.488,97	PR	36.757,86	R	-3.591,69			EP	6.139,42
		CP	341.020,00	PC	236.921,35	I	303.266,01	ECP	37.753,99	EC	66.344,66
		CS	387.508,97	TP	273.679,21	FPV	0,00			TR	72.484,08
<b>TOTALE MISSIONE 12</b>	<b>Diritti sociali, politiche sociali e famiglia</b>	RS	510.756,93	PR	326.135,84	R	-92.161,31			EP	92.459,78
		CP	4.280.741,50	PC	2.675.056,87	I	3.244.964,52	ECP	1.015.776,98	EC	569.907,65
		CS	4.810.223,41	TP	3.001.192,71	FPV	20.000,00			TR	662.367,43
	<b>TOTALE GENERALE DELLE SPESE</b>	RS	759.307,27	PR	494.293,77	R	-143.460,84			EP	121.552,66
		CP	5.276.621,75	PC	3.404.578,53	I	4.121.977,43	ECP	1.122.555,47	EC	717.398,90
		CS	6.054.654,00	TP	3.898.872,30	FPV	32.088,85			TR	838.951,56

# COMUNE DI SESTU

## PROVINCIA DI CAGLIARI

### CONTO DEL BILANCIO - ELENCO RESIDUI ATTIVI E PASSIVI ANNO 2022

Cod. Bilancio	Anno	Descrizione	Da Riportare
<b>PARTE ENTRATA</b>			
<b>Titolo 1 ENTRATE CORRENTI DI NATURA TRIBUTARIA, CONTRIBUTIVA E PEREQUATIVA</b>			
<b>Tipologia 101 Imposte tasse e proventi assimilati</b>			
1.0101.00	2012	Imposte tasse e proventi assimilati	298.275,31
1.0101.00	2013	Imposte tasse e proventi assimilati	255.778,99
1.0101.00	2014	Imposte tasse e proventi assimilati	432.500,12
1.0101.00	2015	Imposte tasse e proventi assimilati	535.605,70
1.0101.00	2016	Imposte tasse e proventi assimilati	683.434,02
1.0101.00	2017	Imposte tasse e proventi assimilati	548.856,74
1.0101.00	2018	Imposte tasse e proventi assimilati	776.856,40
1.0101.00	2019	Imposte tasse e proventi assimilati	1.946.925,93
1.0101.00	2020	Imposte tasse e proventi assimilati	994.926,65
1.0101.00	2021	Imposte tasse e proventi assimilati	2.453.493,38
1.0101.00	2022	Imposte tasse e proventi assimilati	3.465.221,09
<b>Totale 1.0101.00</b>			<b>12.391.874,33</b>
<b>Totale Titolo 1</b>			<b>12.391.874,33</b>
<b>Titolo 2 TRASFERIMENTI CORRENTI</b>			
<b>Tipologia 101 Trasferimenti correnti da Amministrazioni pubbliche</b>			
2.0101.00	2018	Trasferimenti correnti da Amministrazioni pubbliche	4.413,33
2.0101.00	2019	Trasferimenti correnti da Amministrazioni pubbliche	4.545,04
2.0101.00	2020	Trasferimenti correnti da Amministrazioni pubbliche	1.298,50
2.0101.00	2021	Trasferimenti correnti da Amministrazioni pubbliche	1.765,80
2.0101.00	2022	Trasferimenti correnti da Amministrazioni pubbliche	1.481.529,02
<b>Totale 2.0101.00</b>			<b>1.493.551,69</b>
<b>Totale Titolo 2</b>			<b>1.493.551,69</b>
<b>Titolo 3 ENTRATE EXTRATRIBUTARIE</b>			
<b>Tipologia 100 Vendita di beni e servizi e proventi derivanti dalla gestione dei beni</b>			
3.0100.00	2010	Vendita di beni e servizi e proventi derivanti dalla gestione dei beni	84.639,30
3.0100.00	2011	Vendita di beni e servizi e proventi derivanti dalla gestione dei beni	112.356,97
3.0100.00	2012	Vendita di beni e servizi e proventi derivanti dalla gestione dei beni	147.688,93

Cod. Bilancio	Anno	Descrizione	Da Riportare
3.0100.00	2013	Vendita di beni e servizi e proventi derivanti dalla gestione dei beni	99.121,88
3.0100.00	2015	Vendita di beni e servizi e proventi derivanti dalla gestione dei beni	3.922,30
3.0100.00	2016	Vendita di beni e servizi e proventi derivanti dalla gestione dei beni	23.999,30
3.0100.00	2017	Vendita di beni e servizi e proventi derivanti dalla gestione dei beni	10.568,14
3.0100.00	2018	Vendita di beni e servizi e proventi derivanti dalla gestione dei beni	106.131,15
3.0100.00	2019	Vendita di beni e servizi e proventi derivanti dalla gestione dei beni	52.455,67
3.0100.00	2020	Vendita di beni e servizi e proventi derivanti dalla gestione dei beni	45.683,60
3.0100.00	2021	Vendita di beni e servizi e proventi derivanti dalla gestione dei beni	244.430,41
3.0100.00	2022	Vendita di beni e servizi e proventi derivanti dalla gestione dei beni	372.454,81
<b>Totale 3.0100.00</b>			<b>1.303.452,46</b>
<b>Tipologia 200 Proventi derivanti dall'attività di controllo e repressione delle irregolarità e degli illeciti</b>			
3.0200.00	2015	Proventi derivanti dall'attività di controllo e repressione delle irregolarità e degli illeciti	127.760,78
3.0200.00	2016	Proventi derivanti dall'attività di controllo e repressione delle irregolarità e degli illeciti	252.776,76
3.0200.00	2017	Proventi derivanti dall'attività di controllo e repressione delle irregolarità e degli illeciti	49.735,36
3.0200.00	2018	Proventi derivanti dall'attività di controllo e repressione delle irregolarità e degli illeciti	156.678,74
3.0200.00	2019	Proventi derivanti dall'attività di controllo e repressione delle irregolarità e degli illeciti	43.639,60
3.0200.00	2020	Proventi derivanti dall'attività di controllo e repressione delle irregolarità e degli illeciti	205.298,41
3.0200.00	2021	Proventi derivanti dall'attività di controllo e repressione delle irregolarità e degli illeciti	285.868,92
3.0200.00	2022	Proventi derivanti dall'attività di controllo e repressione delle irregolarità e degli illeciti	208.004,05
<b>Totale 3.0200.00</b>			<b>1.329.762,62</b>
<b>Tipologia 300 Interessi attivi</b>			
3.0300.00	2018	Interessi attivi	12,86
3.0300.00	2019	Interessi attivi	62,59
3.0300.00	2020	Interessi attivi	71,57
3.0300.00	2021	Interessi attivi	81,43
3.0300.00	2022	Interessi attivi	111,19
<b>Totale 3.0300.00</b>			<b>339,64</b>
<b>Tipologia 500 Rimborsi e altre entrate correnti</b>			
3.0500.00	2011	Rimborsi e altre entrate correnti	8.906,04
3.0500.00	2012	Rimborsi e altre entrate correnti	19.213,21
3.0500.00	2013	Rimborsi e altre entrate correnti	32.339,26
3.0500.00	2014	Rimborsi e altre entrate correnti	12.061,20
3.0500.00	2015	Rimborsi e altre entrate correnti	4.570,25
3.0500.00	2016	Rimborsi e altre entrate correnti	38.481,57
3.0500.00	2017	Rimborsi e altre entrate correnti	12.000,00
3.0500.00	2018	Rimborsi e altre entrate correnti	20.317,28
3.0500.00	2019	Rimborsi e altre entrate correnti	39.578,93

Cod. Bilancio	Anno	Descrizione	Da Riportare
3.0500.00	2020	Rimborsi e altre entrate correnti	32.035,66
3.0500.00	2021	Rimborsi e altre entrate correnti	185.343,33
3.0500.00	2022	Rimborsi e altre entrate correnti	249.015,71
<b>Totale 3.0500.00</b>			<b>653.862,44</b>
<b>Totale Titolo 3</b>			<b>3.287.417,16</b>
<b>Titolo 4 ENTRATE IN CONTO CAPITALE</b>			
<b>Tipologia 200 Contributi agli investimenti</b>			
4.0200.00	2015	Contributi agli investimenti	410.361,24
4.0200.00	2016	Contributi agli investimenti	217.021,50
4.0200.00	2017	Contributi agli investimenti	2.337,98
4.0200.00	2019	Contributi agli investimenti	63.185,48
4.0200.00	2020	Contributi agli investimenti	30.871,58
4.0200.00	2022	Contributi agli investimenti	4.497.510,92
<b>Totale 4.0200.00</b>			<b>5.221.288,70</b>
<b>Tipologia 300 Altri trasferimenti in conto capitale</b>			
4.0300.00	2019	Altri trasferimenti in conto capitale	160.585,09
<b>Totale 4.0300.00</b>			<b>160.585,09</b>
<b>Tipologia 500 Altre entrate in conto capitale</b>			
4.0500.00	2000	Altre entrate in conto capitale	19.418,58
4.0500.00	2018	Altre entrate in conto capitale	651,68
4.0500.00	2019	Altre entrate in conto capitale	2.946,03
4.0500.00	2020	Altre entrate in conto capitale	3.270,02
4.0500.00	2021	Altre entrate in conto capitale	93.302,35
4.0500.00	2022	Altre entrate in conto capitale	95.576,14
<b>Totale 4.0500.00</b>			<b>215.164,80</b>
<b>Totale Titolo 4</b>			<b>5.597.038,59</b>
<b>Titolo 5 ENTRATE DA RIDUZIONE DI ATTIVITA' FINANZIARIE</b>			
<b>Tipologia 200 Riscossione di crediti di breve termine</b>			
5.0200.00	2020	Riscossione di crediti di breve termine	24.488,03
<b>Totale 5.0200.00</b>			<b>24.488,03</b>
<b>Tipologia 300 Riscossione crediti di medio-lungo termine</b>			
5.0300.00	2019	Riscossione crediti di medio-lungo termine	1.588.952,60
<b>Totale 5.0300.00</b>			<b>1.588.952,60</b>
<b>Totale Titolo 5</b>			<b>1.613.440,63</b>
<b>Titolo 6 ACCENSIONE PRESTITI</b>			



Cod. Bilancio	Anno	Descrizione	Da Riportare
<b>Tipologia 300 Accensione Mutui e altri finanziamenti a medio lungo termine</b>			
6.0300.00	2015	Accensione Mutui e altri finanziamenti a medio lungo termine	19.726,87
6.0300.00	2016	Accensione Mutui e altri finanziamenti a medio lungo termine	21.769,30
6.0300.00	2017	Accensione Mutui e altri finanziamenti a medio lungo termine	8.939,73
6.0300.00	2018	Accensione Mutui e altri finanziamenti a medio lungo termine	22.994,40
<b>Totale 6.0300.00</b>			<b>73.430,30</b>
<b>Totale Titolo 6</b>			<b>73.430,30</b>
<b>Titolo 9 ENTRATE PER CONTO TERZI E PARTITE DI GIRO</b>			
<b>Tipologia 100 Entrate per partite di giro</b>			
9.0100.00	2022	Entrate per partite di giro	127,61
<b>Totale 9.0100.00</b>			<b>127,61</b>
<b>Tipologia 200 Entrate per conto terzi</b>			
9.0200.00	2022	Entrate per conto terzi	723,80
			<b>24.457.604,11</b>
<b>Totale 9.0200.00</b>			<b>723,80</b>
<b>Totale Titolo 9</b>			<b>851,41</b>
<b>Totale PARTE ENTRATA</b>			<b>24.457.604,11</b>

Cod. Bilancio	Anno	Descrizione	Da Riportare
<b>PARTE USCITA</b>			
<b>Missione 1</b>		<b>Servizi istituzionali e generali e di gestione</b>	
<b>Programma 1</b>		<b>Organi istituzionali</b>	
<b>Titolo 1</b>		<b>SPESE CORRENTI</b>	
01.01.1	2021	Organi istituzionali	2.899,66
01.01.1	2022	Organi istituzionali	15.955,68
<b>Totale 01.01.1</b>			<b>18.855,34</b>
<b>Titolo 2</b>		<b>SPESE IN CONTO CAPITALE</b>	
01.01.2	2022	Organi istituzionali	152,64
<b>Totale 01.01.2</b>			<b>152,64</b>
<b>Totale 01.01.0</b>			<b>19.007,98</b>
<b>Programma 2</b>		<b>Segreteria generale</b>	
<b>Titolo 1</b>		<b>SPESE CORRENTI</b>	
01.02.1	2015	Segreteria generale	447,90
01.02.1	2016	Segreteria generale	7.877,00
01.02.1	2020	Segreteria generale	63,98
01.02.1	2021	Segreteria generale	35.367,02
01.02.1	2022	Segreteria generale	102.489,48
<b>Totale 01.02.1</b>			<b>146.245,38</b>
<b>Titolo 2</b>		<b>SPESE IN CONTO CAPITALE</b>	
01.02.2	2022	Segreteria generale	26.721,44
<b>Totale 01.02.2</b>			<b>26.721,44</b>
<b>Totale 01.02.0</b>			<b>172.966,82</b>
<b>Programma 3</b>		<b>Gestione economica, finanziaria, programmazione e provveditorato</b>	
<b>Titolo 1</b>		<b>SPESE CORRENTI</b>	
01.03.1	2019	Gestione economica, finanziaria, programmazione e provveditorato	576,00
01.03.1	2020	Gestione economica, finanziaria, programmazione e provveditorato	7.300,00
01.03.1	2021	Gestione economica, finanziaria, programmazione e provveditorato	18.285,36
01.03.1	2022	Gestione economica, finanziaria, programmazione e provveditorato	105.312,54
<b>Totale 01.03.1</b>			<b>131.473,90</b>
<b>Titolo 2</b>		<b>SPESE IN CONTO CAPITALE</b>	
01.03.2	2022	Gestione economica, finanziaria, programmazione e provveditorato	4.000,00
<b>Totale 01.03.2</b>			<b>4.000,00</b>
<b>Totale 01.03.0</b>			<b>135.473,90</b>

Cod. Bilancio	Anno	Descrizione	Da Riportare
<b>Programma 4 Gestione delle entrate tributarie e servizi fiscali</b>			
<b>Titolo 1 SPESE CORRENTI</b>			
01.04.1	1999	Gestione delle entrate tributarie e servizi fiscali	1.000,00
01.04.1	2008	Gestione delle entrate tributarie e servizi fiscali	15.000,00
01.04.1	2009	Gestione delle entrate tributarie e servizi fiscali	30.000,00
01.04.1	2014	Gestione delle entrate tributarie e servizi fiscali	15.000,00
01.04.1	2015	Gestione delle entrate tributarie e servizi fiscali	32.986,65
01.04.1	2016	Gestione delle entrate tributarie e servizi fiscali	32.820,68
01.04.1	2017	Gestione delle entrate tributarie e servizi fiscali	45.891,98
01.04.1	2018	Gestione delle entrate tributarie e servizi fiscali	80.449,00
01.04.1	2019	Gestione delle entrate tributarie e servizi fiscali	47.552,52
01.04.1	2020	Gestione delle entrate tributarie e servizi fiscali	108.007,62
01.04.1	2021	Gestione delle entrate tributarie e servizi fiscali	93.678,51
01.04.1	2022	Gestione delle entrate tributarie e servizi fiscali	105.711,74
<b>Totale 01.04.1</b>			<b>608.098,70</b>
<b>Totale 01.04.0</b>			<b>608.098,70</b>
<b>Programma 5 Gestione dei beni demaniali e patrimoniali</b>			
<b>Titolo 1 SPESE CORRENTI</b>			
01.05.1	2015	Gestione dei beni demaniali e patrimoniali	1.250,00
01.05.1	2022	Gestione dei beni demaniali e patrimoniali	2.960,51
<b>Totale 01.05.1</b>			<b>4.210,51</b>
<b>Titolo 2 SPESE IN CONTO CAPITALE</b>			
01.05.2	2020	Gestione dei beni demaniali e patrimoniali	30,00
01.05.2	2021	Gestione dei beni demaniali e patrimoniali	34.026,92
01.05.2	2022	Gestione dei beni demaniali e patrimoniali	8.050,98
<b>Totale 01.05.2</b>			<b>42.107,90</b>
<b>Totale 01.05.0</b>			<b>46.318,41</b>
<b>Programma 6 Ufficio tecnico</b>			
<b>Titolo 1 SPESE CORRENTI</b>			
01.06.1	2013	Ufficio tecnico	215,25
01.06.1	2014	Ufficio tecnico	1.025,50
01.06.1	2015	Ufficio tecnico	4.850,00
01.06.1	2022	Ufficio tecnico	23.141,39
<b>Totale 01.06.1</b>			<b>29.232,14</b>
<b>Titolo 2 SPESE IN CONTO CAPITALE</b>			

Cod. Bilancio	Anno	Descrizione	Da Riportare
01.06.2	2019	Ufficio tecnico	292,43
01.06.2	2021	Ufficio tecnico	978,52
<b>Totale 01.06.2</b>			<b>1.270,95</b>
<b>Totale 01.06.0</b>			<b>30.503,09</b>
<b>Programma 7 Elezioni e consultazioni popolari - Anagrafe e stato civile</b>			
<b>Titolo 1 SPESE CORRENTI</b>			
01.07.1	2022	Elezioni e consultazioni popolari - Anagrafe e stato civile	5.388,45
<b>Totale 01.07.1</b>			<b>5.388,45</b>
<b>Totale 01.07.0</b>			<b>5.388,45</b>
<b>Programma 8 Statistica e sistemi informativi</b>			
<b>Titolo 1 SPESE CORRENTI</b>			
01.08.1	2020	Statistica e sistemi informativi	40,80
01.08.1	2021	Statistica e sistemi informativi	81,60
01.08.1	2022	Statistica e sistemi informativi	38.438,77
<b>Totale 01.08.1</b>			<b>38.561,17</b>
<b>Totale 01.08.0</b>			<b>38.561,17</b>
<b>Programma 10 Risorse umane</b>			
<b>Titolo 1 SPESE CORRENTI</b>			
01.10.1	2017	Risorse umane	1.444,00
01.10.1	2018	Risorse umane	10.528,47
01.10.1	2021	Risorse umane	268,18
01.10.1	2022	Risorse umane	35.729,85
<b>Totale 01.10.1</b>			<b>47.970,50</b>
<b>Totale 01.10.0</b>			<b>47.970,50</b>
<b>Programma 11 Altri servizi generali</b>			
<b>Titolo 1 SPESE CORRENTI</b>			
01.11.1	2015	Altri servizi generali	3.582,24
01.11.1	2016	Altri servizi generali	8.376,49
01.11.1	2017	Altri servizi generali	305,81
01.11.1	2018	Altri servizi generali	7.118,23
01.11.1	2019	Altri servizi generali	17.270,43
01.11.1	2020	Altri servizi generali	722,64
01.11.1	2021	Altri servizi generali	13.740,86
01.11.1	2022	Altri servizi generali	84.093,76
<b>Totale 01.11.1</b>			<b>135.210,46</b>

Cod. Bilancio	Anno	Descrizione	Da Riportare
<b>Totale 01.11.0</b>			<b>135.210,46</b>
<b>Totale Missione 1</b>			<b>1.239.499,48</b>
<b>Missione 3</b>		<b>Ordine pubblico e sicurezza</b>	
<b>Programma 1</b>		<b>Polizia locale e amministrativa</b>	
<b>Titolo 1 SPESE CORRENTI</b>			
03.01.1	2016	Polizia locale e amministrativa	10.250,00
03.01.1	2019	Polizia locale e amministrativa	2.344,27
03.01.1	2020	Polizia locale e amministrativa	4.751,60
03.01.1	2021	Polizia locale e amministrativa	2.779,92
03.01.1	2022	Polizia locale e amministrativa	187.991,48
<b>Totale 03.01.1</b>			<b>208.117,27</b>
<b>Totale 03.01.0</b>			<b>208.117,27</b>
<b>Programma 2</b>		<b>Sistema integrato di sicurezza urbana</b>	
<b>Titolo 2 SPESE IN CONTO CAPITALE</b>			
03.02.2	2022	Sistema integrato di sicurezza urbana	106.530,64
<b>Totale 03.02.2</b>			<b>106.530,64</b>
<b>Totale 03.02.0</b>			<b>106.530,64</b>
<b>Totale Missione 3</b>			<b>314.647,91</b>
<b>Missione 4</b>		<b>Istruzione e diritto allo studio</b>	
<b>Programma 1</b>		<b>Istruzione prescolastica</b>	
<b>Titolo 1 SPESE CORRENTI</b>			
04.01.1	2015	Istruzione prescolastica	3.053,62
04.01.1	2019	Istruzione prescolastica	3.978,65
04.01.1	2021	Istruzione prescolastica	10,00
04.01.1	2022	Istruzione prescolastica	15.542,89
<b>Totale 04.01.1</b>			<b>22.585,16</b>
<b>Titolo 2 SPESE IN CONTO CAPITALE</b>			
04.01.2	2022	Istruzione prescolastica	114.707,28
<b>Totale 04.01.2</b>			<b>114.707,28</b>
<b>Totale 04.01.0</b>			<b>137.292,44</b>
<b>Programma 2</b>		<b>Altri ordini di istruzione non universitaria</b>	
<b>Titolo 1 SPESE CORRENTI</b>			
04.02.1	2021	Altri ordini di istruzione non universitaria	8.693,77
04.02.1	2022	Altri ordini di istruzione non universitaria	36.072,11

Cod. Bilancio	Anno	Descrizione	Da Riportare
<b>Totale 04.02.1</b>			<b>44.765,88</b>
<b>Totale 04.02.0</b>			<b>44.765,88</b>
<b>Programma 6</b>		<b>Servizi ausiliari all'istruzione</b>	
<b>Titolo 1 SPESE CORRENTI</b>			
04.06.1	2020	Servizi ausiliari all'istruzione	10.036,25
04.06.1	2021	Servizi ausiliari all'istruzione	330,36
04.06.1	2022	Servizi ausiliari all'istruzione	50.540,95
<b>Totale 04.06.1</b>			<b>60.907,56</b>
<b>Totale 04.06.0</b>			<b>60.907,56</b>
<b>Programma 7</b>		<b>Diritto allo studio</b>	
<b>Titolo 1 SPESE CORRENTI</b>			
04.07.1	2021	Diritto allo studio	0,56
04.07.1	2022	Diritto allo studio	51.196,00
<b>Totale 04.07.1</b>			<b>51.196,56</b>
<b>Totale 04.07.0</b>			<b>51.196,56</b>
<b>Totale Missione 4</b>			<b>294.162,44</b>
<b>Missione 5</b>		<b>Tutela e valorizzazione dei beni e attività culturali</b>	
<b>Programma 2</b>		<b>Attività culturali e interventi diversi nel settore culturale</b>	
<b>Titolo 1 SPESE CORRENTI</b>			
05.02.1	2017	Attività culturali e interventi diversi nel settore culturale	200,00
05.02.1	2020	Attività culturali e interventi diversi nel settore culturale	226,06
05.02.1	2021	Attività culturali e interventi diversi nel settore culturale	698,21
05.02.1	2022	Attività culturali e interventi diversi nel settore culturale	165.178,15
<b>Totale 05.02.1</b>			<b>166.302,42</b>
<b>Titolo 2 SPESE IN CONTO CAPITALE</b>			
05.02.2	2022	Attività culturali e interventi diversi nel settore culturale	4.397,45
<b>Totale 05.02.2</b>			<b>4.397,45</b>
<b>Totale 05.02.0</b>			<b>170.699,87</b>
<b>Totale Missione 5</b>			<b>170.699,87</b>
<b>Missione 6</b>		<b>Politiche giovanili, sport e tempo libero</b>	
<b>Programma 1</b>		<b>Sport e tempo libero</b>	
<b>Titolo 1 SPESE CORRENTI</b>			
06.01.1	2021	Sport e tempo libero	8.073,74
06.01.1	2022	Sport e tempo libero	72.996,57

Cod. Bilancio	Anno	Descrizione	Da Riportare
<b>Totale 06.01.1</b>			<b>81.070,31</b>
<b>Titolo 2 SPESE IN CONTO CAPITALE</b>			
06.01.2	2016	Sport e tempo libero	70.275,71
06.01.2	2020	Sport e tempo libero	2.947,88
06.01.2	2021	Sport e tempo libero	2.036,81
06.01.2	2022	Sport e tempo libero	48.835,71
<b>Totale 06.01.2</b>			<b>124.096,11</b>
<b>Totale 06.01.0</b>			<b>205.166,42</b>
<b>Totale Missione 6</b>			<b>205.166,42</b>
<b>Missione 8 Assetto del territorio ed edilizia abitativa</b>			
<b>Programma 1 Urbanistica e assetto del territorio</b>			
<b>Titolo 1 SPESE CORRENTI</b>			
08.01.1	2015	Urbanistica e assetto del territorio	33.015,80
<b>Totale 08.01.1</b>			<b>33.015,80</b>
<b>Titolo 2 SPESE IN CONTO CAPITALE</b>			
08.01.2	2015	Urbanistica e assetto del territorio	6.054,37
08.01.2	2016	Urbanistica e assetto del territorio	19.372,08
08.01.2	2018	Urbanistica e assetto del territorio	818,42
08.01.2	2019	Urbanistica e assetto del territorio	8.351,14
08.01.2	2020	Urbanistica e assetto del territorio	39.363,56
08.01.2	2021	Urbanistica e assetto del territorio	1.464,45
08.01.2	2022	Urbanistica e assetto del territorio	30.937,17
<b>Totale 08.01.2</b>			<b>106.361,19</b>
<b>Totale 08.01.0</b>			<b>139.376,99</b>
<b>Totale Missione 8</b>			<b>139.376,99</b>
<b>Missione 9 Sviluppo sostenibile e tutela del territorio e dell'ambiente</b>			
<b>Programma 1 Difesa del suolo</b>			
<b>Titolo 2 SPESE IN CONTO CAPITALE</b>			
09.01.2	2022	Difesa del suolo	7.013,48
<b>Totale 09.01.2</b>			<b>7.013,48</b>
<b>Totale 09.01.0</b>			<b>7.013,48</b>
<b>Programma 2 Tutela, valorizzazione e recupero ambientale</b>			
<b>Titolo 1 SPESE CORRENTI</b>			
09.02.1	2021	Tutela, valorizzazione e recupero ambientale	5.500,00
09.02.1	2022	Tutela, valorizzazione e recupero ambientale	4.500,00

Cod. Bilancio	Anno	Descrizione	Da Riportare
<b>Totale 09.02.1</b>			<b>10.000,00</b>
<b>Titolo 2 SPESE IN CONTO CAPITALE</b>			
09.02.2	2022	Tutela, valorizzazione e recupero ambientale	426,70
<b>Totale 09.02.2</b>			<b>426,70</b>
<b>Totale 09.02.0</b>			<b>10.426,70</b>
<b>Programma 3 Rifiuti</b>			
<b>Titolo 1 SPESE CORRENTI</b>			
09.03.1	2018	Rifiuti	9.917,50
09.03.1	2019	Rifiuti	11.806,45
09.03.1	2020	Rifiuti	9.000,00
09.03.1	2021	Rifiuti	44.614,89
09.03.1	2022	Rifiuti	279.412,10
<b>Totale 09.03.1</b>			<b>354.750,94</b>
<b>Titolo 2 SPESE IN CONTO CAPITALE</b>			
09.03.2	2022	Rifiuti	2.183,22
<b>Totale 09.03.2</b>			<b>2.183,22</b>
<b>Totale 09.03.0</b>			<b>356.934,16</b>
<b>Programma 4 Servizio idrico integrato</b>			
<b>Titolo 1 SPESE CORRENTI</b>			
09.04.1	2019	Servizio idrico integrato	3.540,28
09.04.1	2020	Servizio idrico integrato	6.000,00
09.04.1	2022	Servizio idrico integrato	39.737,05
<b>Totale 09.04.1</b>			<b>49.277,33</b>
<b>Titolo 2 SPESE IN CONTO CAPITALE</b>			
09.04.2	2022	Servizio idrico integrato	3.467,78
<b>Totale 09.04.2</b>			<b>3.467,78</b>
<b>Totale 09.04.0</b>			<b>52.745,11</b>
<b>Programma 5 Aree protette, parchi naturali, protezione naturalistica e forestazione</b>			
<b>Titolo 1 SPESE CORRENTI</b>			
09.05.1	2022	Aree protette, parchi naturali, protezione naturalistica e forestazione	9.808,74
<b>Totale 09.05.1</b>			<b>9.808,74</b>
<b>Totale 09.05.0</b>			<b>9.808,74</b>
<b>Programma 6 Tutela e valorizzazione delle risorse idriche</b>			
<b>Titolo 2 SPESE IN CONTO CAPITALE</b>			



Cod. Bilancio	Anno	Descrizione	Da Riportare
09.06.2	2022	Tutela e valorizzazione delle risorse idriche	6.680,62
<b>Totale 09.06.2</b>			<b>6.680,62</b>
<b>Totale 09.06.0</b>			<b>6.680,62</b>
<b>Totale Missione 9</b>			<b>443.608,81</b>
<b>Missione 10 Trasporti e diritto alla mobilità</b>			
<b>Programma 3 Trasporto per vie d'acqua</b>			
<b>Titolo 1 SPESE CORRENTI</b>			
10.03.1	2021	Trasporto per vie d'acqua	55,82
10.03.1	2022	Trasporto per vie d'acqua	59,26
<b>Totale 10.03.1</b>			<b>115,08</b>
<b>Totale 10.03.0</b>			<b>115,08</b>
<b>Programma 5 Viabilità e infrastrutture stradali</b>			
<b>Titolo 1 SPESE CORRENTI</b>			
10.05.1	2022	Viabilità e infrastrutture stradali	199.867,88
<b>Totale 10.05.1</b>			<b>199.867,88</b>
<b>Titolo 2 SPESE IN CONTO CAPITALE</b>			
10.05.2	2015	Viabilità e infrastrutture stradali	20.214,80
10.05.2	2016	Viabilità e infrastrutture stradali	80.000,00
10.05.2	2019	Viabilità e infrastrutture stradali	5.767,51
10.05.2	2020	Viabilità e infrastrutture stradali	21.133,73
10.05.2	2021	Viabilità e infrastrutture stradali	24.072,85
10.05.2	2022	Viabilità e infrastrutture stradali	121.079,47
<b>Totale 10.05.2</b>			<b>272.268,36</b>
<b>Totale 10.05.0</b>			<b>472.136,24</b>
<b>Totale Missione 10</b>			<b>472.251,32</b>
<b>Missione 11 Soccorso civile</b>			
<b>Programma 1 Sistema di protezione civile</b>			
<b>Titolo 1 SPESE CORRENTI</b>			
11.01.1	2022	Sistema di protezione civile	2.946,85
<b>Totale 11.01.1</b>			<b>2.946,85</b>
<b>Titolo 2 SPESE IN CONTO CAPITALE</b>			
11.01.2	2022	Sistema di protezione civile	24.636,00
<b>Totale 11.01.2</b>			<b>24.636,00</b>
<b>Totale 11.01.0</b>			<b>27.582,85</b>

Cod. Bilancio	Anno	Descrizione	Da Riportare
<b>Programma 2 Interventi a seguito di calamità naturali</b>			
<b>Titolo 1 SPESE CORRENTI</b>			
11.02.1	2019	Interventi a seguito di calamità naturali	2.536,20
11.02.1	2021	Interventi a seguito di calamità naturali	38.400,00
<b>Totale 11.02.1</b>			<b>40.936,20</b>
<b>Totale 11.02.0</b>			<b>40.936,20</b>
<b>Totale Missione 11</b>			<b>68.519,05</b>
<b>Missione 12 Diritti sociali, politiche sociali e famiglia</b>			
<b>Programma 1 Interventi per l'infanzia e i minori e per asili nido</b>			
<b>Titolo 1 SPESE CORRENTI</b>			
12.01.1	2016	Interventi per l'infanzia e i minori e per asili nido	65,00
12.01.1	2017	Interventi per l'infanzia e i minori e per asili nido	60,51
12.01.1	2018	Interventi per l'infanzia e i minori e per asili nido	248,11
12.01.1	2019	Interventi per l'infanzia e i minori e per asili nido	981,65
12.01.1	2020	Interventi per l'infanzia e i minori e per asili nido	7.356,04
12.01.1	2021	Interventi per l'infanzia e i minori e per asili nido	3.021,36
12.01.1	2022	Interventi per l'infanzia e i minori e per asili nido	173.033,38
<b>Totale 12.01.1</b>			<b>184.766,05</b>
<b>Totale 12.01.0</b>			<b>184.766,05</b>
<b>Programma 2 Interventi per la disabilità</b>			
<b>Titolo 1 SPESE CORRENTI</b>			
12.02.1	2021	Interventi per la disabilità	75.303,01
12.02.1	2022	Interventi per la disabilità	970.281,79
<b>Totale 12.02.1</b>			<b>1.045.584,80</b>
<b>Totale 12.02.0</b>			<b>1.045.584,80</b>
<b>Programma 3 Interventi per gli anziani</b>			
<b>Titolo 1 SPESE CORRENTI</b>			
12.03.1	2022	Interventi per gli anziani	2.990,77
<b>Totale 12.03.1</b>			<b>2.990,77</b>
<b>Titolo 2 SPESE IN CONTO CAPITALE</b>			
12.03.2	2022	Interventi per gli anziani	121,40
<b>Totale 12.03.2</b>			<b>121,40</b>
<b>Totale 12.03.0</b>			<b>3.112,17</b>
<b>Programma 4 Interventi per soggetti a rischio di esclusione sociale</b>			

Cod. Bilancio	Anno	Descrizione	Da Riportare
<b>TITOLO 1 SPESE CORRENTI</b>			
12.04.1	2021	Interventi per soggetti a rischio di esclusione sociale	6.865,92
12.04.1	2022	Interventi per soggetti a rischio di esclusione sociale	165.076,00
<b>Totale 12.04.1</b>			<b>171.941,92</b>
<b>Totale 12.04.0</b>			<b>171.941,92</b>
<b>Programma 7 Programmazione e governo della rete dei servizi socio-sanitari e sociali</b>			
<b>TITOLO 1 SPESE CORRENTI</b>			
12.07.1	2017	Programmazione e governo della rete dei servizi socio-sanitari e sociali	207,40
12.07.1	2020	Programmazione e governo della rete dei servizi socio-sanitari e sociali	997,35
12.07.1	2021	Programmazione e governo della rete dei servizi socio-sanitari e sociali	6.139,42
12.07.1	2022	Programmazione e governo della rete dei servizi socio-sanitari e sociali	69.333,87
<b>Totale 12.07.1</b>			<b>76.678,04</b>
<b>Totale 12.07.0</b>			<b>76.678,04</b>
<b>Programma 8 Cooperazione e associazionismo</b>			
<b>TITOLO 1 SPESE CORRENTI</b>			
12.08.1	2022	Cooperazione e associazionismo	5.000,00
<b>Totale 12.08.1</b>			<b>5.000,00</b>
<b>Totale 12.08.0</b>			<b>5.000,00</b>
<b>Programma 9 Servizio necroscopico e cimiteriale</b>			
<b>TITOLO 1 SPESE CORRENTI</b>			
12.09.1	2022	Servizio necroscopico e cimiteriale	8.630,12
<b>Totale 12.09.1</b>			<b>8.630,12</b>
<b>TITOLO 2 SPESE IN CONTO CAPITALE</b>			
12.09.2	2020	Servizio necroscopico e cimiteriale	1.070,66
12.09.2	2022	Servizio necroscopico e cimiteriale	6.702,94
<b>Totale 12.09.2</b>			<b>7.773,60</b>
<b>Totale 12.09.0</b>			<b>16.403,72</b>
<b>Totale Missione 12</b>			<b>1.503.486,70</b>
<b>Missione 14 Sviluppo economico e competitività</b>			
<b>Programma 2 Commercio - reti distributive - tutela dei consumatori</b>			
<b>TITOLO 1 SPESE CORRENTI</b>			
14.02.1	2019	Commercio - reti distributive - tutela dei consumatori	70,00
<b>Totale 14.02.1</b>			<b>70,00</b>
<b>Totale 14.02.0</b>			<b>70,00</b>

Cod. Bilancio	Anno	Descrizione	Da Riportare
<b>Programma 4 Reti e altri servizi di pubblica utilità</b>			
<b>Titolo 1 SPESE CORRENTI</b>			
14.04.1	2022	Reti e altri servizi di pubblica utilità	4.351,06
<b>Totale 14.04.1</b>			<b>4.351,06</b>
<b>Totale 14.04.0</b>			<b>4.351,06</b>
<b>Totale Missione 14</b>			<b>4.421,06</b>
<b>Missione 15 Politiche per il lavoro e la formazione professionale</b>			
<b>Programma 3 Sostegno all'occupazione</b>			
<b>Titolo 2 SPESE IN CONTO CAPITALE</b>			
15.03.2	2022	Sostegno all'occupazione	16.823,84
<b>Totale 15.03.2</b>			<b>16.823,84</b>
<b>Totale 15.03.0</b>			<b>16.823,84</b>
<b>Totale Missione 15</b>			<b>16.823,84</b>
<b>Missione 99 Servizi per conto terzi</b>			
<b>Programma 1 Servizi per conto terzi - Partite di giro</b>			
<b>Titolo 7 SPESE PER CONTO TERZI E PARTITE DI GIRO</b>			
99.01.7	2008	Servizi per conto terzi - Partite di giro	168,00
99.01.7	2009	Servizi per conto terzi - Partite di giro	119,21
99.01.7	2011	Servizi per conto terzi - Partite di giro	412,80
99.01.7	2012	Servizi per conto terzi - Partite di giro	11.742,63
99.01.7	2013	Servizi per conto terzi - Partite di giro	3.849,64
99.01.7	2014	Servizi per conto terzi - Partite di giro	4.415,78
99.01.7	2015	Servizi per conto terzi - Partite di giro	7.757,82
99.01.7	2016	Servizi per conto terzi - Partite di giro	8.454,98
99.01.7	2017	Servizi per conto terzi - Partite di giro	11.092,30
99.01.7	2018	Servizi per conto terzi - Partite di giro	8.744,78
99.01.7	2019	Servizi per conto terzi - Partite di giro	6.588,61
99.01.7	2020	Servizi per conto terzi - Partite di giro	7.171,33
99.01.7	2021	Servizi per conto terzi - Partite di giro	16.165,47
99.01.7	2022	Servizi per conto terzi - Partite di giro	68.192,13
<b>Totale 99.01.7</b>			<b>154.875,48</b>
<b>Totale 99.01.0</b>			<b>154.875,48</b>
<b>Totale Missione 99</b>			<b>154.875,48</b>
<b>Totale PARTE USCITA</b>			<b>5.027.539,37</b>

# COMUNE DI SESTU

## PROVINCIA DI CAGLIARI

**CONTO DEL BILANCIO - RIACCERTAMENTO RESIDUI ATTIVI ANNO 2022 - MINORI ENTRATE - Tipi variazione: ECI, ECL, ECV, EDD, EDL, EDV, ERA, ERD, ERV, FP1, FP2, FPV, IND, INE, INS, INV, MCL, MCV, MIL, MIV, PRE, PRL, PRV, REI**

Capitolo	PDC Fin	Descrizione Capitolo				Previsione	Accertamenti	Reversali		
Cod. Bilancio	Accertamento: Tipo/Cod/Sub/Anno		Descrizione Accertamento			Importo	Reversali	Da Riportare		
	Atto		Codice	Motivo					Eliminato	
<b>Titolo 1 ENTRATE CORRENTI DI NATURA TRIBUTARIA, CONTRIBUTIVA E PEREQUATIVA</b>										
162 0 2018	E.1.01.01.0	IMU GESTIONE ACCERTAMENTI E LIQUIDAZIONI				303.684,23	301.648,23	56.295,66		
1.0101										
	D	D00204	1	2018	Approvazione elenco debitori IMU 2012. Accertamento di entrata e accantonamento al		229.413,01	22.566,07	206.846,94	-2.036,00
		PD214 del 21/02/2022		INS	Insussistenza					-2.036,00
162 0 2019	E.1.01.01.0	IMU GESTIONE ACCERTAMENTI E LIQUIDAZIONI				1.036.415,16	1.022.729,66	42.242,96		
1.0101										
	D	D00757	1	2019	Approvazione elenchi debitori IMU 2013 - IV° e V° lotto. Accertamento di entrata e		552.176,78	0,00	552.176,78	-4.308,00
		PRIACC22 del 31/12/2022		INS	Insussistenza					-3.811,00
		PRIACC22 del 31/12/2022		INS	Insussistenza					-497,00
	D	D01389	1	2019	Approvazione elenco debitori IMU anno 2014 - I° lotto. Accertamento di entrata e		470.552,88	42.242,96	428.309,92	-9.377,50
		PRIACC22 del 31/12/2022		INS	Insussistenza					-4.493,00
		PRIACC22 del 31/12/2022		INS	Insussistenza					-4.244,50
		PRIACC22 del 31/12/2022		INS	Insussistenza					-640,00
		TOTALE ACCERTAMENTI					1.022.729,66	42.242,96	980.486,70	-13.685,50
162 0 2021	E.1.01.01.0	IMU GESTIONE ACCERTAMENTI E LIQUIDAZIONI				1.968.400,18	1.968.178,03	465.150,74		
1.0101										
	D	D00490	1	2021	Approvazione elenco debitori IMU anno 2015. Accertamento di entrata e accantonamento		1.372.730,85	140.967,01	1.231.763,84	-222,15
		PRIACC22 del 31/12/2022		INS	Insussistenza					-222,15
163 0 2021	E.1.01.01.0	Nuova IMU (IMU - TASI)				70.596,92	70.663,03	70.595,92		
1.0101										
	D	00050		2021	SALDO IMU TASI 2021.		69.999,20	69.999,20	0,00	-0,80
		PRIACC22 del 31/12/2022		INS	Insussistenza					-0,80
	D	D01591	1	2021	Accertamento e incasso versamenti a titolo di IMU 2021 disposti dall'Agenzia delle		596,72	596,72	0,00	-0,20
		PRIACC22 del 31/12/2022		INS	Insussistenza					-0,20

Capitolo	PDC Fin	Descrizione Capitolo				Previsione	Accertamenti	Reversali		
Cod. Bilancio	Accertamento: Tipo/Cod/Sub/Anno		Descrizione Accertamento			Importo	Reversali	Da Riportare		
	Atto		Codice	Motivo					Eliminato	
			TOTALE ACCERTAMENTI			70.595,92	70.595,92	0,00	-1,00	
182 0 2021	E.1.01.01.1	ADDIZIONALE COMUNALE IRPEF				2.788,02	0,00	0,00		
1.0101	D	D00111	1	2021	Addizionale comunale IRPEF 2021	0,00	0,00	0,00	-2.788,02	
	PRIACC22 del 31/12/2022		INS	Insussistenza					-2.788,02	
315 0 2013	E.1.01.01.6	Tributo rifiuti e servizi				234.369,00	230.045,00	0,00		
1.0101	D	D02389	1	2013	Approvazione elenco contribuenti tares 2013. Accertamento di entrata	230.045,00	0,00	230.045,00	-4.324,00	
	PRIACC22 del 31/12/2022		INS	Insussistenza					-4.324,00	
316 0 2018	E.1.01.01.5	TARES GESTIONE ACCERTAMENTI E LIQUIDAZIONI				7.176,39	4.461,39	0,00		
1.0101	D	D00066	1	2018	Approvazione elenco contribuenti debitori TARES anni 2013- Accertamento di entrata e	4.461,39	0,00	4.461,39	-2.715,00	
	PRIACC22 del 31/12/2022		INS	Insussistenza					-2.715,00	
316 0 2019	E.1.01.01.5	TARES GESTIONE ACCERTAMENTI E LIQUIDAZIONI				25.806,82	25.745,35	3.556,00		
1.0101	D	D00200	1	2019	Approvazione elenco contribuenti debitori TARES anno 2013- Accertamento di entrata e	4.669,53	3.556,00	1.113,53	-61,47	
	PRIACC22 del 31/12/2022		INS	Insussistenza					-61,47	
318 0 2018	E.1.01.01.5	TASSA RIFIUTI (TARI) GESTIONE ACCERTAMENTI				17.360,12	3.974,12	0,00		
1.0101	D	D00065	1	2018	Approvazione elenco contribuenti debitori TARI anni 2014/2016- Accertamento di entrata	3.566,12	0,00	3.566,12	-13.386,00	
	PRIACC22 del 31/12/2022		INS	Insussistenza					-13.386,00	
318 0 2019	E.1.01.01.5	TASSA RIFIUTI (TARI) GESTIONE ACCERTAMENTI				75.172,35	54.821,61	57,04		
1.0101	D	D01110	1	2019	Approvazione elenco contribuenti debitori TARI anno 2014/2018 - Accertamento di	20.974,00	0,00	20.974,00	-10.000,29	
	PRIACC22 del 31/12/2022		INS	Insussistenza					-10.000,29	
	D	D01319	1	2019	Approvazione elenco contribuenti debitori TARI anni 2014/2018 - Accertamento di entrata	24.090,04	57,04	24.033,00	-10.350,45	
	PRIACC22 del 31/12/2022		INS	Insussistenza					-10.350,45	
			TOTALE ACCERTAMENTI			45.064,04	57,04	45.007,00	-20.350,74	
319 0 2019	E.1.01.01.7	TASSA SUI SERVIZI (TASI) GESTIONI ACCERTAMENTI E LIQUIDAZIONI				23.654,95	22.076,95	6.316,33		
1.0101	D	D01424	1	2019	Approvazione elenco debitori TASI anno 2014 - I° lotto. Accertamento di entrata e	22.076,95	6.316,33	15.760,62	-1.578,00	

Capitolo	PDC Fin	Descrizione Capitolo				Previsione	Accertamenti	Reversali		
Cod. Bilancio	Accertamento: Tipo/Cod/Sub/Anno		Descrizione Accertamento			Importo	Reversali	Da Riportare		
	Atto		Codice	Motivo					Eliminato	
	PRIACC22 del 31/12/2022		INS	Insussistenza					-754,00	
	PRIACC22 del 31/12/2022		INS	Insussistenza					-773,00	
	PRIACC22 del 31/12/2022		INS	Insussistenza					-51,00	
328 0 2018	E.1.01.01.5	RUOLI SUPPLETIVI ANNI PRECEDENTI TASSA SMALTIMENTO R.S.U.				31.850,00	20.113,50	0,00		
1.0101	D	D00064	1	2018	Approvazione elenco contribuenti debitori TARSU anni 2011/2012- Accertamento di		20.113,50	0,00	20.113,50	-11.736,50
	PRIACC22 del 31/12/2022		INS	Insussistenza					-11.736,50	
328 0 2019	E.1.01.01.5	RUOLI SUPPLETIVI ANNI PRECEDENTI TASSA SMALTIMENTO R.S.U.				6.257,00	5.678,40	0,00		
1.0101	D	D00199	1	2019	Approvazione elenco contribuenti debitori TARSU anno 2012- Accertamento di entrata e		5.678,40	0,00	5.678,40	-578,60
	PRIACC22 del 31/12/2022		INS	Insussistenza					-578,60	
<b>Totale Titolo 1</b>			TOTALE CAPITOLI			<b>3.803.531,14</b>	<b>3.730.135,27</b>	<b>644.214,65</b>		
			TOTALE ACCERTAMENTI				<b>3.031.144,37</b>	<b>286.301,33</b>	<b>2.744.843,04</b>	<b>-73.462,98</b>
<b>Titolo 2 TRASFERIMENTI CORRENTI</b>										
550 30 2021	E.2.01.01.0	CONTRIBUTI SPETTANTI PER FATTISPECIE SPECIFICHE DI LEGGE				10.488,19	5.423,36	5.423,36		
2.0101	D	00057		2021	CONTRIBUTO SPECIFICHE LEGGE - RIDUZIONE AGES		0,00	0,00	0,00	-5.064,83
	PRIACC22 del 31/12/2022		INS	Insussistenza					-5.064,83	
561 0 2021	E.2.01.01.0	CONTRIBUTO ISTAT PER LA GESTIONE DI INDAGINI STATISTICHE				4.051,40	3.647,90	3.627,90		
2.0101	D	D00467	1	2021	Indagine Istat "Aspetti della vita quotidiana" (AVQ) 2021 - Nomina rilevatrice Carta		384,20	364,20	20,00	-318,00
	PRIACC22 del 31/12/2022		INS	Insussistenza					-318,00	
	D	D00483	1	2021	"Censimento Permanente della Popolazione e delle Abitazioni 2021" - Nomina Rilevatrici		3.263,70	3.263,70	0,00	-85,50
	PRIACC22 del 31/12/2022		INS	Insussistenza					-85,50	
				TOTALE ACCERTAMENTI			3.647,90	3.627,90	20,00	-403,50
707 0 2020	E.2.01.01.0	Emergenza Covid 19 - indennità di ordine pubblico per la Polizia Locale (u.cap. 9337-9338-9338/10)				572,65	0,00	0,00		
2.0101	D	D01567	4	2020	traseferimento Ministeroper indennità di Ordine pubblico per il Personale della Polizia		0,00	0,00	0,00	-572,65
	PRIACC22 del 31/12/2022		INS	Insussistenza					-572,65	
885 0 2021	E.2.01.01.0	TRASFERIMENTO PROVINCIA TRASPORTO SCOLASTICO ALUNNI CON DISA BILITA' FREQUENT.SCUOLA MEDIA SUPERIORE (CAP.U 7129)				17.594,01	14.058,90	14.058,90		
2.0101										

Capitolo	PDC Fin	Descrizione Capitolo				Previsione	Accertamenti	Reversali		
Cod. Bilancio	Accertamento: Tipo/Cod/Sub/Anno		Descrizione Accertamento			Importo	Reversali	Da Riportare		
	Atto		Codice	Motivo					Eliminato	
	D	D01472	1	2021	Accertamento e contestuale impegno di spesa del finanziamento concesso dalla Città	14.058,90	14.058,90	0,00	-3.535,11	
	PRIACC22 del 31/12/2022		INS	Insussistenza					-3.535,11	
<b>Totale Titolo 2</b>	TOTALE CAPITOLI					<b>32.706,25</b>	<b>23.130,16</b>	<b>23.110,16</b>		
	TOTALE ACCERTAMENTI					<b>17.706,80</b>	<b>17.686,80</b>	<b>20,00</b>	<b>-9.576,09</b>	
<b>Titolo 3</b>	<b>ENTRATE EXTRATRIBUTARIE</b>									
1210 0 2021	E.3.01.02.0	DIRITTI PER IL RILASCIO DELLE CARTE D'IDENTITA'				3.181,00	0,00	0,00		
3.0100										
	D	D00476	1	2021	Accertamento d'entrata presuntivo per diritti carte di identità elettroniche (CIE) anno 2021.	0,00	0,00	0,00	-3.181,00	
	PRIACC22 del 31/12/2022		INS	Insussistenza					-3.181,00	
1250 0 2021	E.3.01.02.0	PROVENTI PER INDENNIZZO USURA MANTO STRADALE				100,00	97,27	0,00		
3.0100										
	D	USURASTRAD		2021	usura manto stradle passaggio mezzi pesanti 2021	97,27	0,00	97,27	-2,73	
	PRIACC22 del 31/12/2022		INS	Insussistenza					-2,73	
1284 0 2021	E.3.01.03.0	CONCESSIONI CIMITERIALI "IN USO" (Cap. U 11070/)				1.145,28	758,60	175,08		
3.0100										
	D	D00351	1	2021	Versamenti effettuati - a titolo di tariffe cimiteriali periodo giugno 2020 - dicembre 2020	0,00	0,00	0,00	-386,68	
	PRIACC22 del 31/12/2022		INS	Insussistenza					-386,68	
1290 0 2018	E.3.01.02.0	PROVENTI SERVIZI ASILO NIDO (SERV.RILEV.IVA)				1.892,17	1.882,38	0,00		
3.0100										
	D	D00747	45	2018	Accertamento proventi Nido d'infanzia comunale – Luglio 2018	0,00	0,00	0,00	-9,79	
	PRIACC22 del 31/12/2022		INS	Insussistenza					-9,79	
1290 0 2021	E.3.01.02.0	PROVENTI SERVIZI ASILO NIDO (SERV.RILEV.IVA)				8.355,53	8.917,61	6.420,23		
3.0100										
	D	D01105	11	2021	Accertamento proventi Nido d'infanzia comunale - anno educativo 2021-2022.	444,39	444,39	0,00	-1,00	
	PRIACC22 del 31/12/2022		INS	Insussistenza					-1,00	
	D	D01105	38	2021	Accertamento proventi Nido d'infanzia comunale - anno educativo 2021-2022.	276,14	276,14	0,00	-0,01	
	PRIACC22 del 31/12/2022		INS	Insussistenza					-0,01	
	TOTALE ACCERTAMENTI					720,53	720,53	0,00	-1,01	
1561 0 2021	E.3.01.03.0	FITTI ATTIVI TERRENI COMUNALI				5.191,10	5.191,08	5.191,08		
3.0100										
	D	D01511	14	2021	Novembre 2021. Locazione terreno.	5.191,08	5.191,08	0,00	-0,02	



Capitolo	PDC Fin	Descrizione Capitolo				Previsione	Accertamenti	Reversali		
Cod. Bilancio	Accertamento: Tipo/Cod/Sub/Anno		Descrizione Accertamento			Importo	Reversali	Da Riportare		
	Atto		Codice	Motivo					Eliminato	
	PRIACC22 del 31/12/2022		INS	Insussistenza					-0,02	
1851 0 2014 3.0300	E.3.03.03.0	INTERESSI ATTIVI				52.198,32	0,00	0,00		
	D	D01774	1	2014	Accertamento delle somme relative alle entrate del Settore Urbanistica - Edilizia in		0,00	0,00	0,00	-52.198,32
	PRIACC22 del 31/12/2022		INS	Insussistenza					-52.198,32	
1851 0 2021 3.0300	E.3.03.03.0	INTERESSI ATTIVI				244,37	237,10	155,67		
	D	D00558	2	2019	Aprile 2019. Accertamento delle entrate del Settore Urbanistica, Edilizia Privata,		0,00	0,00	0,00	-3,66
	PRIACC22 del 31/12/2022		INS	Insussistenza					-3,66	
	D	D01407	2	2015	Interessi su somma capitale dovuta per danno accertato sentenza Corte dei Conti		0,00	0,00	0,00	-3,61
	PRIACC22 del 31/12/2022		INS	Insussistenza					-3,61	
			TOTALE ACCERTAMENTI			0,00	0,00	0,00	-7,27	
2470 0 2019 3.0100	E.3.01.02.0	CONCORSO SPESE PER VACANZE ESTIVE PER I MINORI (SERV.RILEV.IVA)				105,66	0,00	0,00		
	D	D00900	44	2019	Servizio Spiaggia Day 2019: accertamento dei proventi derivanti dalla partecipazione al		0,00	0,00	0,00	-41,31
	PRIACC22 del 31/12/2022		INS	Insussistenza					-41,31	
	D	D00900	46	2019	Servizio Spiaggia Day 2019: accertamento dei proventi derivanti dalla partecipazione al		0,00	0,00	0,00	-41,31
	PRIACC22 del 31/12/2022		INS	Insussistenza					-41,31	
	D	D00900	92	2019	Servizio Spiaggia Day 2019: accertamento dei proventi derivanti dalla partecipazione al		0,00	0,00	0,00	-23,04
	PRIACC22 del 31/12/2022		INS	Insussistenza					-23,04	
			TOTALE ACCERTAMENTI			0,00	0,00	0,00	-105,66	
2490 0 2012 3.0500	E.3.05.99.9	INTROITI E RIMBORSI DIVERSI				9.263,46	6.509,85	0,00		
	D	D01232	2	2012	Restituzione contributo "De Minimis" ex art. 19 Legge Regionale n. 37/1998.		0,00	0,00	0,00	-703,60
	PRIACC22 del 31/12/2022		INS	Insussistenza					-703,60	
	D	D01232	3	2012	Restituzione contributo "De Minimis" ex art. 19 Legge Regionale n. 37/1998.		0,00	0,00	0,00	-703,60
	PRIACC22 del 31/12/2022		INS	Insussistenza					-703,60	
	D	D01232	4	2012	Restituzione contributo "De Minimis" ex art. 19 Legge Regionale n. 37/1998.		0,00	0,00	0,00	-545,41
	PRIACC22 del 31/12/2022		INS	Insussistenza					-545,41	
	D	D01232	5	2012	Restituzione contributo "De Minimis" ex art. 19 Legge Regionale n. 37/1998.		0,00	0,00	0,00	-801,00
	PRIACC22 del 31/12/2022		INS	Insussistenza					-801,00	

Capitolo	PDC Fin	Descrizione Capitolo				Previsione	Accertamenti	Reversali		
Cod. Bilancio	Accertamento: Tipo/Cod/Sub/Anno		Descrizione Accertamento			Importo	Reversali	Da Riportare		
	Atto		Codice	Motivo					Eliminato	
	TOTALE ACCERTAMENTI					0,00	0,00	0,00	-2.753,61	
2490 0 2014	E.3.05.99.9	INTROITI E RIMBORSI DIVERSI				691,15	50,40	0,00		
3.0500										
	D	D01183	1	2014	Impegno e contestuale liquidazione a favore dell'Agenzia delle Entrate, per pagamento	0,00	0,00	0,00	-640,75	
	PRIACC22 del 31/12/2022		INS	Insussistenza					-640,75	
2490 0 2016	E.3.05.99.9	INTROITI E RIMBORSI DIVERSI				6.771,75	861,25	0,00		
3.0500										
	D	D01098	1	2016	Impegno a favore dell'Agenzia delle Entrate, Ufficio Territoriale di Cagliari 1 (TWD) per il	0,00	0,00	0,00	-5.910,50	
	PRIACC22 del 31/12/2022		INS	Insussistenza					-5.910,50	
2490 0 2017	E.3.05.99.9	INTROITI E RIMBORSI DIVERSI				7.097,90	6.871,65	0,00		
3.0500										
	D	D01003	1	2017	Avviso di liquidazione dell'imposta, relativo alla omessa registrazione della sentenza n.	0,00	0,00	0,00	-226,25	
	PRIACC22 del 31/12/2022		INS	Insussistenza					-226,25	
2490 0 2018	E.3.05.99.9	INTROITI E RIMBORSI DIVERSI				474,00	24,00	0,00		
3.0500										
	D	D00547	1	2018	Procedura ad evidenza pubblica per la concessione in locazione dei locali comunali "Ex	0,00	0,00	0,00	-450,00	
	PRIACC22 del 31/12/2022		INS	Insussistenza					-450,00	
2490 0 2019	E.3.05.99.9	INTROITI E RIMBORSI DIVERSI				722,90	355,11	0,00		
3.0500										
	D	00024		2019	storno mandato 13015	0,00	0,00	0,00	-159,04	
	PRIACC22 del 31/12/2022		INS	Insussistenza					-159,04	
	D	D00814	1	2019	Impegno di spesa e liquidazione per imposta di registrazione esecuzione mobiliare	0,00	0,00	0,00	-208,75	
	PRIACC22 del 31/12/2022		INS	Insussistenza					-208,75	
	TOTALE ACCERTAMENTI					0,00	0,00	0,00	-367,79	
2490 0 2020	E.3.05.99.9	INTROITI E RIMBORSI DIVERSI				28.284,88	25.038,09	0,00		
3.0500										
	D	COMP2020	0001	2020	COMPENSAZIONE IRPEF 104E OTTOBRE CON SALDO CREDITO 770/2020	0,00	0,00	0,00	-36,79	
	PRIACC22 del 31/12/2022		INS	Insussistenza					-36,79	
	D	D01028	1	2016	Istituto FIDES SPA - Rimborso finanziamento n.748981 contratto dal dipendente	0,00	0,00	0,00	-10,00	
	PRIACC22 del 31/12/2022		INS	Insussistenza					-10,00	
	D	D01338	1	2020	"Misure straordinarie e urgenti a sostegno delle famiglie per fronteggiare l'emergenza	0,00	0,00	0,00	-1.600,00	

Capitolo	PDC Fin	Descrizione Capitolo				Previsione	Accertamenti	Reversali		
Cod. Bilancio	Accertamento: Tipo/Cod/Sub/Anno		Descrizione Accertamento			Importo	Reversali	Da Riportare		
	Atto		Codice	Motivo					Eliminato	
	PRIACC22 del 31/12/2022		INS	Insussistenza					-1.600,00	
	D	D01448	1	2020	"MISURE STRAORDINARIE ED URGENTI A SOSTEGNO DELLE FAMIGLIE PER	0,00	0,00	0,00	-1.600,00	
	PRIACC22 del 31/12/2022		INS	Insussistenza					-1.600,00	
			TOTALE ACCERTAMENTI			0,00	0,00	0,00	-3.246,79	
2490 0 2021	E.3.05.99.9		INTROITI E RIMBORSI DIVERSI			8.092,00	7.892,00	0,00		
3.0500										
	D	D00211	1	2021	Recupero somme indebitamente percepite buoni alimentari di cui alle misure urgenti di	0,00	0,00	0,00	-200,00	
	PRIACC22 del 31/12/2022		INS	Insussistenza					-200,00	
2504 0 2021	E.3.05.99.9		ENTRATE CORRENTI DA SCISSIONE IVA EX ART.17 TER DPR 633/72 SU ACQUISTI COMMERCIALI			4.051,57	4.051,57	4.051,57		
3.0500										
	D	DICEMBRE21		2021	IVA SPLIT SU SERVIZI COMMERCIALI DICEMBRE2021	4.051,57	4.051,57	0,00	-25.462,74	
	PRIACC22 del 31/12/2022		INS	Insussistenza					-25.462,74	
2530 0 2021	E.3.05.02.0		RIMBORSO QUOTE EMOLUMENTI PER PERSONALE COMANDATO C/O ALTRI ENTI			19.855,34	19.832,40	19.832,40		
3.0500										
	D	D00838	1	2021	Comando presso il Gruppo misto del Consiglio Regionale della Sardegna della	19.832,40	19.832,40	0,00	-22,94	
	PRIACC22 del 31/12/2022		INS	Insussistenza					-22,94	
2536 0 2020	E.3.05.99.9		RIMBORSO SPESE PER NOTIFICAZIONE ATTI RICHIESTI DA ALTRI ENTI			1.243,52	1.195,36	564,78		
3.0500										
	D	D00728	2	2020	Accertamento e incassi per rimborsi e notifiche effettuate per conto di altre	326,56	250,98	75,58	-48,16	
	PRIACC22 del 31/12/2022		INS	Insussistenza					-48,16	
2541 0 2021	E.3.01.02.0		CONTRIBUZIONE UTENZA PER INSERIMENTO IN STRUTTURA PROTETTA (CAP.U 7206)			2.034,78	1.000,00	400,00		
3.0100										
	D	D00200	1	2021	Assunzione impegno di spesa per la prosecuzione dell'inserimento di una persona (DAE)	1.000,00	400,00	600,00	-911,97	
	PRIACC22 del 31/12/2022		INS	Insussistenza					-911,97	
	D	D01215	1	2021	Assunzione impegno di spesa per l'inserimento di un minore (M.A.) presso una comunità	0,00	0,00	0,00	-122,81	
	PRIACC22 del 31/12/2022		INS	Insussistenza					-122,81	
			TOTALE ACCERTAMENTI			1.000,00	400,00	600,00	-1.034,78	
2542 0 2020	E.3.05.99.9		PROVENTI CONCORSO DI FILIERA CONAI(RACC.DIFFERENZIATA)			589,30	588,50	588,50		
3.0500										
	D	D00587	1	2020	Accertamento di Entrata Corrispettivi Conai dal VETRO-ACCIAIO-ALLUMINIO - periodo	0,00	0,00	0,00	-0,80	
	PRIACC22 del 31/12/2022		INS	Insussistenza					-0,80	

Capitolo	PDC Fin	Descrizione Capitolo				Previsione	Accertamenti	Reversali			
Cod. Bilancio	Accertamento: Tipo/Cod/Sub/Anno		Descrizione Accertamento			Importo	Reversali	Da Riportare			
	Atto		Codice	Motivo					Eliminato		
<b>Totale Titolo 3</b>		TOTALE CAPITOLI				<b>161.585,98</b>	<b>91.354,22</b>	<b>37.379,31</b>			
		TOTALE ACCERTAMENTI					<b>31.219,41</b>	<b>30.446,56</b>	<b>772,85</b>	<b>-96.257,59</b>	
<b>Titolo 4 ENTRATE IN CONTO CAPITALE</b>											
3183 0 2004	E.4.05.03.0	PROVENTI DERIVANTI DA CONCESSIONI EDILIZIE-S.S.131-L.10/77				146.316,64	0,00	0,00			
4.0500		D	893		2004	SPM SRL (Policentro)-C.ED.N.5 DE L.20.01.2004 - ONERI L.10/77		0,00	0,00	0,00	-146.316,64
		PRIACC22 del 31/12/2022		INS	Insussistenza					-146.316,64	
3185 0 2021	E.4.02.01.0	FONDO PER GLI INVESTIMENTI (FONDI REGIONALI L.R.2/2007)				39.300,00	0,00	0,00			
4.0200		D	D00403	3	2021	L.R.2/2007 art 10 -FONDO UNICO 2021 - Parte investimenti		0,00	0,00	0,00	-39.300,00
		PRIACC22 del 31/12/2022		INS	Insussistenza					-39.300,00	
3200 0 2003	E.4.05.01.0	PROVENTI DERIVANTI DA CONCESSIONI EDILIZIE E DA SANZIONI				58.924,44	0,00	0,00			
4.0500		D	1106		2003	POLIC.DOMUS DE JANAS-C.ED.N.215 DEL 28.10.2003-ONERI L.10/77		0,00	0,00	0,00	-58.924,44
		PRIACC22 del 31/12/2022		INS	Insussistenza					-58.924,44	
3200 0 2020	E.4.05.01.0	PROVENTI DERIVANTI DA CONCESSIONI EDILIZIE E DA SANZIONI				4.781,56	4.017,16	747,14			
4.0500		D	D00874	3	2020	Agosto 2020. Accertamento delle entrate del Settore Urbanistica, Edilizia Privata,		0,00	0,00	0,00	-764,40
		PRIACC22 del 31/12/2022		INS	Insussistenza					-764,40	
3200 0 2021	E.4.05.01.0	PROVENTI DERIVANTI DA CONCESSIONI EDILIZIE E DA SANZIONI				28.115,97	27.274,06	22.842,93			
4.0500		D	00060		2021	ONERI CONCESSIONI EDILIZIE , PAGOPA ALTRI INTERMEDIARI		0,00	0,00	0,00	-673,78
		PRIACC22 del 31/12/2022		INS	Insussistenza					-673,78	
		D	D00558	1	2019	Aprile 2019. Accertamento delle entrate del Settore Urbanistica, Edilizia Privata,		0,00	0,00	0,00	-168,13
		PRIACC22 del 31/12/2022		INS	Insussistenza					-168,13	
		TOTALE ACCERTAMENTI					0,00	0,00	0,00	-841,91	
3201 0 2014	E.4.05.01.0	PROVENTI DERIVANTI DA CONCESSIONI EDILIZIE E DA SANZIONI DI ANNI PRECEDENTI (FONDI L.10/77)				709.361,51	510.420,34	510.420,34			
4.0500		D	01774	0002	2014	Accertamento delle somme relative alle entrate del Settore Urbanistica - Edilizia in		510.420,34	510.420,34	0,00	-198.941,17
		PRIACC22 del 31/12/2022		INS	Insussistenza					-198.941,17	

Capitolo	PDC Fin	Descrizione Capitolo				Previsione	Accertamenti	Reversali		
Cod. Bilancio	Accertamento: Tipo/Cod/Sub/Anno		Descrizione Accertamento			Importo	Reversali	Da Riportare		
	Atto		Codice	Motivo					Eliminato	
3353 0 2019	E.4.02.01.0	Finanziamento MIUR per lavori di adeguamento alle disposizioni antincendio della scuola di Via Verdi (U.cap. 9353)				2.174,18	670,52	0,00		
4.0200		D	D00827	1	2019	Intervento di "Adeguamento alle norme antincendio della scuola dell'infanzia e scuola"		670,52	0,00	670,52
	PRIACC22 del 31/12/2022		INS	Insussistenza						-1.503,66
4293 0 2019	E.4.02.01.0	Trasferimento regionale per lavori di sistemazione e di riqualificazione funzionale della ex strada statale (rimodulazione accordo di programma ex Centro Agroalimentare (cap.U 11067)				727.756,76	0,00	0,00		
4.0200		D	00165	9998	2011	ACCERTAMENTO EX ART. 179 C.2 LETT.D (ATTENDERE NOTA RAS DA LL.PP.)		0,00	0,00	0,00
	PRIACC22 del 31/12/2022		INS	Insussistenza						-727.756,76
4297 0 2021	E.4.02.01.0	TRASFERIMENTO REGIONALE LAVORI POTENZIAMENTO STRUTTURE SCOLASTICHE REALIZZAZ AULE SPECIALISTICHE SCUOLA PRIMARIA V GALILEI E V DELLA RESISTENZA ASSESS.RAS PUB.ISTRUZ. (CAP.U 11992)				41.310,00	0,00	0,00		
4.0200		D	00166		2011	POR Sardegna FESR 2007 – 2013. Asse II – Inclusione, Servizi Sociali, Istruzione e		0,00	0,00	0,00
	PRIACC22 del 31/12/2022		INS	Insussistenza						-41.310,00
4298 0 2021	E.4.02.01.0	TRASFERIMENTO COMUNITARIO LAVORI POTENZIAMENTO STRUTTURE SCOLASTICHE REALIZZAZ AULE SPECIALISTICHE SCUOLA PRIMARIA V GALILEI E V DELLA RESISTENZA ASSESS.RAS PUB.ISTRUZ. (CAP.U 11982)				13.632,30	0,00	0,00		
4.0200		D	00168		2011	POR Sardegna FESR 2007 – 2013. Asse II – Inclusione, Servizi Sociali, Istruzione e		0,00	0,00	0,00
	PRIACC22 del 31/12/2022		INS	Insussistenza						-13.632,30
4299 0 2021	E.4.02.01.0	TRASFERIMENTO STATALE LAVORI POTENZIAMENTO STRUTTURE SCOLASTICHE REALIZZAZ AULE SPECIALISTICHE SCUOLA PRIMARIA V GALILEI E V DELLA RESISTENZA ASSESS.RAS PUB.ISTRUZ. (CAP.U 11983)				48.332,70	0,00	0,00		
4.0200		D	00169		2011	POR Sardegna FESR 2007 – 2013. Asse II – Inclusione, Servizi Sociali, Istruzione e		0,00	0,00	0,00
	PRIACC22 del 31/12/2022		INS	Insussistenza						-48.332,70
<b>Totale Titolo 4</b>			TOTALE CAPITOLI			<b>1.820.006,06</b>	<b>542.382,08</b>	<b>534.010,41</b>		
			TOTALE ACCERTAMENTI				<b>511.090,86</b>	<b>510.420,34</b>	<b>670,52</b>	<b>-1.277.623,98</b>
<b>Titolo 9 ENTRATE PER CONTO TERZI E PARTITE DI GIRO</b>										
3870 0 2018	E.9.02.04.0	DEPOSITI CAUZIONALI				99,33	0,00	0,00		
9.0200		D	D00148	16	2018	Dicembre 2017. SPANU EMANUELA. SUAPE 4473 del 01/12/2017 - Cauzione scarica.		0,00	0,00	0,00
	PRIACC22 del 31/12/2022		INS	Insussistenza						-99,33
3870 0 2021	E.9.02.04.0	DEPOSITI CAUZIONALI				246,47	227,89	227,89		
9.0200		D	D00156	24	2021	Periodo ottobre, novembre, dicembre 2020: scarica.		0,00	0,00	0,00
	PRIACC22 del 31/12/2022		INS	Insussistenza						-18,58

Capitolo	PDC Fin	Descrizione Capitolo				Previsione	Accertamenti	Reversali		
Cod. Bilancio	Accertamento: Tipo/Cod/Sub/Anno		Descrizione Accertamento			Importo	Reversali	Da Riportare		
	Atto		Codice	Motivo					Eliminato	
3880 0 2011	E.9.02.02.0	RIMBORSO SPESE PER SERVIZI IN CONTO DI TERZI				27.972,61	0,00	0,00		
9.0200										
	D	D00425	1	2011	Impegno e contestuale liquidazione fattura 8R00044242 del 07/02/2011 alla Telecom		0,00	0,00	0,00	-707,50
	PRIACC22 del 31/12/2022		PRE	Prescrizione						-707,50
	D	D01311	1	2011	Piano di lottizzazione Convenzionata in zona "C*", Via Verdi. Ditta Zanda Maria e più.		0,00	0,00	0,00	-24.131,21
	PRIACC22 del 31/12/2022		PRE	Prescrizione						-24.131,21
	D	D02364	1	2011	Lavori di somma urgenza "Servizio di ripristino perdite idriche Via Mascagni e		0,00	0,00	0,00	-3.133,90
	PRIACC22 del 31/12/2022		PRE	Prescrizione						-3.133,90
			TOTALE ACCERTAMENTI				0,00	0,00	0,00	-27.972,61
3880 0 2018	E.9.02.02.0	RIMBORSO SPESE PER SERVIZI IN CONTO DI TERZI				77,34	0,00	0,00		
9.0200										
	D	00004		2018	PIGNORAMENTO DI CREDITI VS. TERZI N. 02584201700002779000 - EQUITALIA		0,00	0,00	0,00	-77,34
	PRIACC22 del 31/12/2022		INS	Insussistenza						-77,34
3880 0 2019	E.9.02.02.0	RIMBORSO SPESE PER SERVIZI IN CONTO DI TERZI				193,31	0,00	0,00		
9.0200										
	D	00013		2019	PIGNORAMENTO CREDITI VERSO TERZI N. 02584201700002779000 - EQUITALIA		0,00	0,00	0,00	-193,25
	PRIACC22 del 31/12/2022		INS	Insussistenza						-193,25
	D	D00449	1	2019	Accertamento per il pagamento della quota di pignoramento presso terzi - assessori		0,00	0,00	0,00	-0,03
	PRIACC22 del 31/12/2022		INS	Insussistenza						-0,03
	D	D00449	2	2019	Accertamento per il pagamento della quota di pignoramento presso terzi - assessori		0,00	0,00	0,00	-0,03
	PRIACC22 del 31/12/2022		INS	Insussistenza						-0,03
			TOTALE ACCERTAMENTI				0,00	0,00	0,00	-193,31
3880 0 2020	E.9.02.02.0	RIMBORSO SPESE PER SERVIZI IN CONTO DI TERZI				194,25	0,00	0,00		
9.0200										
	D	D00070	9	2020	Accertamento per pagamento quote pignoramento presso terzi - Assessori Comunali		0,00	0,00	0,00	-194,25
	PRIACC22 del 31/12/2022		INS	Insussistenza						-194,25
<b>Totale Titolo 9</b>			TOTALE CAPITOLI			<b>28.783,31</b>	<b>227,89</b>	<b>227,89</b>		
			TOTALE ACCERTAMENTI				<b>0,00</b>	<b>0,00</b>	<b>0,00</b>	<b>-28.555,42</b>
<b>TOTALI GENERALI</b>			TOTALE CAPITOLI			<b>5.846.612,74</b>	<b>4.387.229,62</b>	<b>1.238.942,42</b>		
			TOTALE ACCERTAMENTI				<b>3.591.161,44</b>	<b>844.855,03</b>	<b>2.746.306,41</b>	<b>-1.485.476,06</b>

# COMUNE DI SESTU

## PROVINCIA DI CAGLIARI

### CONTO DEL BILANCIO - RIACCERTAMENTO RESIDUI ATTIVI ANNO 2022 - MAGGIORI ENTRATE

Capitolo	PDC Fin	Descrizione Capitolo				Previsione	Accertamenti	Reversali			
Cod. Bilancio											
	Accertamento: Tipo/Cod/Sub/Anno			Descrizione Accertamento			Importo	Reversali	Da Riportare		
	Atto			Codice	Motivo					Magg. Entrate	
<b>Titolo 1 ENTRATE CORRENTI DI NATURA TRIBUTARIA, CONTRIBUTIVA E PEREQUATIVA</b>											
161 0 2021	E.1.01.01.0	IMU ANNI PRECEDENTI				0,00	9.936,90	9.936,90			
1.0101											
	D	00051		2021	SALDO IMU-TASI ANNI PRECEDENTI INCASSI 2021		9.936,90	9.936,90	0,00	9.936,90	
		MAGUFF del 11/03/2022			MAG	Maggiore Entrata				6.390,19	
		MAGUFF del 11/03/2022			MAG	Maggiore Entrata				713,00	
		MAGUFF del 11/03/2022			MAG	Maggiore Entrata				1.452,55	
		MAGUFF del 11/03/2022			MAG	Maggiore Entrata				1.237,16	
		MAGUFF del 11/03/2022			MAG	Maggiore Entrata				144,00	
163 0 2021	E.1.01.01.0	Nuova IMU (IMU - TASI)				70.596,92	70.663,03	70.595,92			
1.0101											
	D	D01591	1	2021	Accertamento e incasso versamenti a titolo di IMU 2021 disposti dall'Agenzia delle		596,72	596,72	0,00	67,11	
		MAGUFF del 20/01/2022			MAG	Maggiore Entrata				67,11	
<b>Totale Titolo 1</b>					TOTALE CAPITOLI		<b>70.596,92</b>	<b>80.599,93</b>	<b>80.532,82</b>		
					TOTALE ACCERTAMENTI		<b>10.533,62</b>	<b>10.533,62</b>	<b>0,00</b>	<b>10.004,01</b>	
<b>Titolo 3 ENTRATE EXTRATRIBUTARIE</b>											
1290 0 2021	E.3.01.02.0	PROVENTI SERVIZI ASILO NIDO (SERV.RILEV.IVA)				8.355,53	8.917,61	6.420,23			
3.0100											
	D	D01105	23	2021	Accertamento proventi Nido d'infanzia comunale - anno educativo 2021-2022.		50,00	0,00	50,00	50,00	
					MAG	Maggiore Entrata				50,00	
	D	D01105	29	2021	Accertamento proventi Nido d'infanzia comunale - anno educativo 2021-2022.		65,42	0,00	65,42	65,42	
					MAG	Maggiore Entrata				65,42	
	D	D01105	44	2021	Accertamento proventi Nido d'infanzia comunale - anno educativo 2021-2022.		137,83	0,00	137,83	137,83	
					MAG	Maggiore Entrata				137,83	
	D	D01105	9	2021	Accertamento proventi Nido d'infanzia comunale - anno educativo 2021-2022.		308,84	0,00	308,84	308,84	
					MAG	Maggiore Entrata				308,84	

Capitolo	PDC Fin	Descrizione Capitolo				Previsione	Accertamenti	Reversali		
Cod. Bilancio	Accertamento: Tipo/Cod/Sub/Anno		Descrizione Accertamento			Importo	Reversali	Da Riportare		
	Atto		Codice	Motivo					Magg. Entrate	
	D	D01397	2	2021	Accertamento di entrata proventi Nido d'infanzia comunale - Novembre 2021/luglio 2022.	151,84	151,84	0,00	1,00	
	MAGUFF del 27/01/2022		MAG	Maggiore Entrata					1,00	
			TOTALE ACCERTAMENTI			713,93	151,84	562,09	563,09	
2504 0 2021	E.3.05.99.9	ENTRATE CORRENTI DA SCISSIONE IVA EX ART.17 TER DPR 633/72 SU ACQUISTI COMMERCIALI				4.051,57	4.051,57	4.051,57		
3.0500	D	DICEMBRE21		2021	IVA SPLIT SU SERVIZI COMMERCIALI DICEMBRE2021	4.051,57	4.051,57	0,00	25.462,74	
	MAGUFF del 27/05/2022		MAG	Maggiore Entrata					25.462,74	
<b>Totale Titolo 3</b>			TOTALE CAPITOLI			<b>12.407,10</b>	<b>12.969,18</b>	<b>10.471,80</b>		
			TOTALE ACCERTAMENTI				<b>4.765,50</b>	<b>4.203,41</b>	<b>562,09</b>	
			TOTALE CAPITOLI			<b>83.004,02</b>	<b>93.569,11</b>	<b>91.004,62</b>		
TOTALI GENERALI			TOTALE ACCERTAMENTI				<b>15.299,12</b>	<b>14.737,03</b>	<b>562,09</b>	
									<b>36.029,84</b>	



# COMUNE DI SESTU

## PROVINCIA DI CAGLIARI

### CONTO DEL BILANCIO - RIACCERTAMENTO RESIDUI ATTIVI ANNO 2022 - MINORI ENTRATE - Tipi variazione: ECI, ECL, ECV, IND, INS, INV, PRE, PRL, PRV

Capitolo	PDC Fin	Descrizione Capitolo				Previsione	Accertamenti	Reversali			
Cod. Bilancio	Accertamento: Tipo/Cod/Sub/Anno		Descrizione Accertamento				Importo	Reversali	Da Riportare		
	Atto	Codice	Motivo						Eliminato		
<b>Titolo 1 ENTRATE CORRENTI DI NATURA TRIBUTARIA, CONTRIBUTIVA E PEREQUATIVA</b>											
162 0 2022	E.1.01.01.0	IMU GESTIONE ACCERTAMENTI E LIQUIDAZIONI				1.500.000,00	913.377,80	39.416,78			
1.0101											
	D	D01621	1	2022	Approvazione elenco debitori IMU anno 2017. Accertamento di entrata e accantonamento		895.785,80	21.824,78	873.961,02	-5.072,00	
		PRIACC22 del 31/12/2022		INS	Insussistenza					-1.219,00	
163 0 2022	E.1.01.01.0	Nuova IMU (IMU - TASI)				2.847.000,00	2.841.102,79	2.448.568,38			
1.0101											
	D	00006		2022	ANTICIPO RISORSE ART.3 C 1 E 2 DL 78 DEL 2015 , ANNO 2022 ,		256.970,75	256.970,75	0,00	-5.897,20	
		PRIACC22 del 31/12/2022		INS	Insussistenza					-5.897,20	
	D	D01259	1	2022	Accertamento e incasso versamenti a titolo di IMU 2022 , disposti dall'Agenzia delle		17.691,79	17.691,79	0,00	-0,01	
		PRIACC22 del 31/12/2022		INS	Insussistenza					-0,01	
		TOTALE ACCERTAMENTI					274.662,54	274.662,54	0,00	-5.897,21	
319 0 2022	E.1.01.01.7	TASSA SUI SERVIZI (TASI) GESTIONI ACCERTAMENTI E LIQUIDAZIONI				150.000,00	141.677,71	19.685,46			
1.0101											
	D	D01623	1	2022	Approvazione elenco debitori TASI anno 2017. Accertamento di entrata e		132.367,71	10.375,46	121.992,25	-199,00	
		PRIACC22 del 31/12/2022		INS	Insussistenza					-199,00	
<b>Totale Titolo 1</b>					TOTALE CAPITOLI	<b>4.497.000,00</b>	<b>3.896.158,30</b>	<b>2.507.670,62</b>			
					TOTALE ACCERTAMENTI	<b>1.302.816,05</b>	<b>306.862,78</b>	<b>995.953,27</b>		<b>-7.315,21</b>	
<b>Titolo 2 TRASFERIMENTI CORRENTI</b>											
561 0 2022	E.2.01.01.0	CONTRIBUTO ISTAT PER LA GESTIONE DI INDAGINI STATISTICHE				35.056,35	22.437,50	11.175,40			
2.0101											
	D	D00869	1	2022	Istat - Rilevazione sulle Convivenze anagrafiche e popolazioni speciali quale fare		224,00	224,00	0,00	-56,00	
		PRIACC22 del 31/12/2022		INS	Insussistenza					-56,00	
	D	D00870	1	2022	Istat - Censimento Permanente della Popolazione e delle Abitazioni 2022 - Creazione		21.212,00	9.949,90	11.262,10	-4.319,35	
		PRIACC22 del 31/12/2022		INS	Insussistenza					-4.319,35	
		TOTALE ACCERTAMENTI					21.436,00	10.173,90	11.262,10	-4.375,35	

Capitolo	PDC Fin	Descrizione Capitolo				Previsione	Accertamenti	Reversali		
Cod. Bilancio	Accertamento: Tipo/Cod/Sub/Anno		Descrizione Accertamento			Importo	Reversali	Da Riportare		
	Atto		Codice	Motivo					Eliminato	
896 0 2022	E.2.01.01.0	PROVVIDENZE ECONOMICHE A FAVORE DI PERSONE AFFETTE DA NEOPLA SIA F.DI REGIONALI L.R.9/2004 (CAP.U 7211)				4.041,22	2.828,85	2.828,85		
2.0101	D	D00390	3	2021	Accertamento del finanziamento regionale per il biennio 2021/2022 finalizzato alla		2.828,85	2.828,85	0,00	-1.212,37
	PRIACC22 del 31/12/2022		INS	Insussistenza						-1.212,37
901 0 2022	E.2.01.01.0	FINANZIAMENTO REGIONALE L.R. 8/1988 (VEDI CAPITOLO USCITA 7265 - 7277)				702.176,49	598.387,94	506.637,28		
2.0101	D	D00390	1	2021	Accertamento del finanziamento regionale per il biennio 2021/2022 finalizzato alla		456.258,17	456.258,17	0,00	-195.539,21
	PRIACC22 del 31/12/2022		INS	Insussistenza						-195.539,21
906 0 2022	E.2.01.01.0	Finanziamento INPS degli interventi Home Care Premium 2022 (u.cap. 7135-7135/3-7135/4)				1.033.200,00	427.939,10	251.403,00		
2.0101	D	D00856	1	2022	Plus 21_ Progetto Home Care Premium 2022/2025. Accertamento delle entrate per le		427.939,10	251.403,00	176.536,10	-283.270,90
	PRIACC22 del 31/12/2022		INS	Insussistenza						-283.270,90
906 1 2022	E.2.01.01.0	Finanziamento INPS degli interventi Home Care Premium 2019 (u.cap. 7135/1)				1.033.200,00	475.204,64	0,00		
2.0101	D	D00105	1	2022	Plus21-Progetto Home Care Premium 2019. Accertamento delle entrate per le prestazioni		475.204,64	0,00	475.204,64	-176.869,80
	PRIACC22 del 31/12/2022		INS	Insussistenza						-176.869,80
910 0 2022	E.2.01.01.0	TRASFERIMENTO DELLA REGIONE PER TRASPORTO HANDICAPPATI (VEDI CAP. 7240-7265 PARTE SPESA)				132.157,53	132.157,53	108.545,47		
2.0101	D	D00390	2	2021	Accertamento del finanziamento regionale per il biennio 2021/2022 finalizzato alla		55.094,81	55.094,81	0,00	-23.612,06
	PRIACC22 del 31/12/2022		INS	Insussistenza						-23.612,06
<b>Totale Titolo 2</b>					TOTALE CAPITOLI	<b>2.939.831,59</b>	<b>1.658.955,56</b>	<b>880.590,00</b>		
					TOTALE ACCERTAMENTI		<b>1.438.761,57</b>	<b>775.758,73</b>	<b>663.002,84</b>	<b>-684.879,69</b>
<b>Titolo 3 ENTRATE EXTRATRIBUTARIE</b>										
1277 0 2022	E.3.01.02.0	PROVENTI SERVIZIO MENSA SCOLASTICA				193.393,02	177.328,85	152.040,70		
3.0100	D	D01191	1	2022	Accertamento presuntivo d'entrata dei proventi servizio mensa scolastica		63.136,07	44.123,30	19.012,77	-16.064,17
	PRIACC22 del 31/12/2022		INS	Insussistenza						-16.064,17
1290 0 2022	E.3.01.02.0	PROVENTI SERVIZI ASILO NIDO (SERV.RILEV.IVA)				97.000,00	94.548,50	85.286,87		
3.0100	D	D01093	1	2022	Accertamento di entrata proventi Nido d'infanzia Comunale E. Loi - settembre/dicembre		634,12	327,59	306,53	-24,54
	PRIACC22 del 31/12/2022		INS	Insussistenza						-24,54

Capitolo	PDC Fin	Descrizione Capitolo			Previsione	Accertamenti	Reversali		
Cod. Bilancio	Accertamento: Tipo/Cod/Sub/Anno		Descrizione Accertamento			Importo	Reversali	Da Riportare	
	Atto		Codice	Motivo					Eliminato
	D	D01093	15	2022	Accertamento di entrata proventi Nido d'infanzia Comunale E. Loi - settembre/dicembre	342,93	342,93	0,00	-6,00
	PRIACC22 del 31/12/2022		INS	Insussistenza					-6,00
	D	D01093	16	2022	Accertamento di entrata proventi Nido d'infanzia Comunale E. Loi - settembre/dicembre	880,32	880,32	0,00	-8,00
	PRIACC22 del 31/12/2022		INS	Insussistenza					-8,00
	D	D01093	2	2022	Accertamento di entrata proventi Nido d'infanzia Comunale E. Loi - settembre/dicembre	908,51	908,51	0,00	-8,00
	PRIACC22 del 31/12/2022		INS	Insussistenza					-8,00
	D	D01093	21	2022	Accertamento di entrata proventi Nido d'infanzia Comunale E. Loi - settembre/dicembre	482,80	482,80	0,00	-2,00
	PRIACC22 del 31/12/2022		INS	Insussistenza					-2,00
	D	D01093	22	2022	Accertamento di entrata proventi Nido d'infanzia Comunale E. Loi - settembre/dicembre	476,00	476,00	0,00	-8,80
	PRIACC22 del 31/12/2022		INS	Insussistenza					-8,80
	D	D01093	25	2022	Accertamento di entrata proventi Nido d'infanzia Comunale E. Loi - settembre/dicembre	619,77	464,59	155,18	-5,15
	PRIACC22 del 31/12/2022		INS	Insussistenza					-5,15
	D	D01093	27	2022	Accertamento di entrata proventi Nido d'infanzia Comunale E. Loi - settembre/dicembre	344,96	344,96	0,00	-2,00
	PRIACC22 del 31/12/2022		INS	Insussistenza					-2,00
	D	D01093	3	2022	Accertamento di entrata proventi Nido d'infanzia Comunale E. Loi - settembre/dicembre	708,00	708,00	0,00	-2,00
	PRIACC22 del 31/12/2022		INS	Insussistenza					-2,00
	D	D01093	30	2022	Accertamento di entrata proventi Nido d'infanzia Comunale E. Loi - settembre/dicembre	417,28	312,46	104,82	-2,00
	PRIACC22 del 31/12/2022		INS	Insussistenza					-2,00
	D	D01093	32	2022	Accertamento di entrata proventi Nido d'infanzia Comunale E. Loi - settembre/dicembre	643,24	320,62	322,62	-2,00
	PRIACC22 del 31/12/2022		INS	Insussistenza					-2,00
	D	D01093	33	2022	Accertamento di entrata proventi Nido d'infanzia Comunale E. Loi - settembre/dicembre	643,24	320,62	322,62	-2,00
	PRIACC22 del 31/12/2022		INS	Insussistenza					-2,00
	D	D01093	35	2022	Accertamento di entrata proventi Nido d'infanzia Comunale E. Loi - settembre/dicembre	1.227,04	920,28	306,76	-8,00
	PRIACC22 del 31/12/2022		INS	Insussistenza					-8,00
	D	D01093	37	2022	Accertamento di entrata proventi Nido d'infanzia Comunale E. Loi - settembre/dicembre	716,32	716,32	0,00	-8,00
	PRIACC22 del 31/12/2022		INS	Insussistenza					-8,00
	D	D01093	41	2022	Accertamento di entrata proventi Nido d'infanzia Comunale E. Loi - settembre/dicembre	373,58	373,58	0,00	-6,00
	PRIACC22 del 31/12/2022		INS	Insussistenza					-6,00
	D	D01093	46	2022	Accertamento di entrata proventi Nido d'infanzia Comunale E. Loi - settembre/dicembre	426,55	426,55	0,00	-2,00
	PRIACC22 del 31/12/2022		INS	Insussistenza					-2,00
	D	D01093	48	2022	Accertamento di entrata proventi Nido d'infanzia Comunale E. Loi - settembre/dicembre	414,84	414,84	0,00	-6,00
	PRIACC22 del 31/12/2022		INS	Insussistenza					-6,00

Capitolo	PDC Fin	Descrizione Capitolo			Previsione	Accertamenti	Reversali			
Cod. Bilancio	Accertamento: Tipo/Cod/Sub/Anno		Descrizione Accertamento			Importo	Reversali	Da Riportare		
	Atto		Codice	Motivo					Eliminato	
	D	D01093	50	2022	Accertamento di entrata proventi Nido d'infanzia Comunale E. Loi - settembre/dicembre		596,56	596,56	0,00	-8,00
	PRIACC22 del 31/12/2022		INS	Insussistenza						-8,00
	D	D01093	51	2022	Accertamento di entrata proventi Nido d'infanzia Comunale E. Loi - settembre/dicembre		531,75	531,75	0,00	-2,77
	PRIACC22 del 31/12/2022		INS	Insussistenza						-2,77
	D	D01093	53	2022	Accertamento di entrata proventi Nido d'infanzia Comunale E. Loi - settembre/dicembre		507,64	380,23	127,41	-2,00
	PRIACC22 del 31/12/2022		INS	Insussistenza						-2,00
	D	D01093	57	2022	Accertamento di entrata proventi Nido d'infanzia Comunale E. Loi - settembre/dicembre		615,46	615,46	0,00	-2,00
	PRIACC22 del 31/12/2022		INS	Insussistenza						-2,00
	D	D01093	59	2022	Accertamento di entrata proventi Nido d'infanzia Comunale E. Loi - settembre/dicembre		648,52	648,52	0,00	-8,00
	PRIACC22 del 31/12/2022		INS	Insussistenza						-8,00
	D	D01093	8	2022	Accertamento di entrata proventi Nido d'infanzia Comunale E. Loi - settembre/dicembre		571,72	571,72	0,00	-8,00
	PRIACC22 del 31/12/2022		INS	Insussistenza						-8,00
	D	D01105	11	2021	Accertamento proventi Nido d'infanzia comunale - anno educativo 2021-2022.		0,00	0,00	0,00	-1.573,88
	PRIACC22 del 31/12/2022		INS	Insussistenza						-1.573,88
	D	D01105	13	2021	Accertamento proventi Nido d'infanzia comunale - anno educativo 2021-2022.		549,57	433,35	116,22	-51,52
	PRIACC22 del 31/12/2022		INS	Insussistenza						-51,52
	D	D01105	17	2021	Accertamento proventi Nido d'infanzia comunale - anno educativo 2021-2022.		571,26	571,26	0,00	-53,56
	PRIACC22 del 31/12/2022		INS	Insussistenza						-53,56
	D	D01105	24	2021	Accertamento proventi Nido d'infanzia comunale - anno educativo 2021-2022.		449,43	449,43	0,00	-155,58
	PRIACC22 del 31/12/2022		INS	Insussistenza						-155,58
	D	D01105	43	2021	Accertamento proventi Nido d'infanzia comunale - anno educativo 2021-2022.		745,64	745,64	0,00	-33,39
	PRIACC22 del 31/12/2022		INS	Insussistenza						-33,39
	D	D01105	46	2021	Accertamento proventi Nido d'infanzia comunale - anno educativo 2021-2022.		763,00	763,00	0,00	-0,21
	PRIACC22 del 31/12/2022		INS	Insussistenza						-0,21
	D	PR1105	0000	2022	Accertamento presuntivo Asilo Nido 2022		0,00	0,00	0,00	-1,00
	PRIACC22 del 31/12/2022		INS	Insussistenza						-1,00
			TOTALE ACCERTAMENTI			16.810,05	15.047,89	1.762,16		-2.002,40
1291 0 2022	E.3.01.02.0	QUOTE ALLIEVI SCUOLA CIVICA DI MUSICA (SOGG.IVA)			51.389,00	47.889,00	37.520,00			
3.0100	D	D01422	1	2022	Scuola Civica di Musica: Accertamento tariffe iscrizione allievi. Anno scolastico		29.500,00	19.131,00	10.369,00	-3.500,00
	PRIACC22 del 31/12/2022		INS	Insussistenza						-3.500,00

Capitolo	PDC Fin	Descrizione Capitolo				Previsione	Accertamenti	Reversali		
Cod. Bilancio	Accertamento: Tipo/Cod/Sub/Anno		Descrizione Accertamento			Importo	Reversali	Da Riportare		
	Atto		Codice	Motivo					Eliminato	
1851 0 2022	E.3.03.03.0	INTERESSI ATTIVI				13.000,00	550,54	439,35		
3.0300										
	D	D00286	2	2019	Febbraio 2019. Accertamento delle entrate del Settore Urbanistica, Edilizia Privata,		0,00	0,00	0,00	-4,75
	PRIACC22 del 31/12/2022		INS	Insussistenza						-4,75
	D	D00480	8	2021	Febbraio 2021. Urb. e CC., 4°- 6° rate.		140,33	140,33	0,00	-35,62
	PRIACC22 del 31/12/2022		INS	Insussistenza						-35,62
	D	D00605	2	2020	Aprile 2020. Accertamento entrate Urbanistica, Edilizia Privata, Patrimonio, SUAPE -		0,00	0,00	0,00	-114,48
	PRIACC22 del 31/12/2022		INS	Insussistenza						-114,48
	D	D00823	2	2019	Giugno 2019. Accertamento delle entrate Urbanistica, Edilizia Privata, Patrimonio,		7,82	7,82	0,00	-7,80
	PRIACC22 del 31/12/2022		INS	Insussistenza						-7,80
	TOTALE ACCERTAMENTI						148,15	148,15	0,00	-162,65
2489 0 2022	E.3.01.02.0	CONTIBUZIONE UTENZA PER QUOTE SOCIALI RELATIVE ALLE PRESTAZIONI SOCIO-SANITARIE DI RIABILITAZIONE EROGATE IN REGIME RESIDENZIALE E SEMIRESIDENZIALE A FAVORE DI PERSONE NON AUTOSUFFICIENTI E NON ABBIENTI (CAP. U 7078)				15.000,00	11.352,18	10.400,88		
3.0100										
	D	D00276	2	2022	Azioni di integrazione socio-sanitaria di riabilitazione globale Accertamento di Entrata		11.352,18	10.400,88	951,30	-221,97
	PRIACC22 del 31/12/2022		INS	Insussistenza						-221,97
2490 0 2022	E.3.05.99.9	INTROITI E RIMBORSI DIVERSI				50.000,00	104.941,92	96.398,27		
3.0500										
	D	D01123	1	2015	Competenze su operazioni delegazione di pagamento Santander Consumer Unifin SPA		18,00	18,00	0,00	-6,00
	PRIACC22 del 31/12/2022		INS	Insussistenza						-6,00
2491 0 2022	E.3.05.99.9	RIMBORSO DELLE SPESE PER LE CONSULTAZIONI ELETTORALI (CAP.U 63-64-64/1-65-66-67)				126.380,08	115.235,23	93.354,28		
3.0500										
	D	D00436	1	2022	Cinque referendum popolari abrogativi ex art.75 della Costituzione indetti per domenica		23.133,78	22.066,84	1.066,94	-3.324,90
	PRIACC22 del 31/12/2022		INS	Insussistenza						-3.324,90
	D	D00519	1	2022	Cinque referendum popolari abrogativi ex art.75 della Costituzione indetti per domenica		1.677,50	0,00	1.677,50	-457,50
	PRIACC22 del 31/12/2022		INS	Insussistenza						-457,50
	D	D00617	1	2022	Cinque referendum popolari abrogativi ex art.75 della Costituzione indetti per domenica		21.822,00	20.082,03	1.739,97	-576,00
	PRIACC22 del 31/12/2022		INS	Insussistenza						-576,00
	D	D00620	1	2022	Cinque referendum popolari abrogativi ex art.75 della Costituzione indetti per domenica		1.250,80	1.250,80	0,00	-192,00
	PRIACC22 del 31/12/2022		INS	Insussistenza						-192,00
	D	D00878	1	2022	Elezioni Politiche del 25 settembre 2022 - Accertamento rimborso spese elettorali		26.628,31	15.307,37	11.320,94	-1.206,29
	PRIACC22 del 31/12/2022		INS	Insussistenza						-1.206,29

Capitolo	PDC Fin	Descrizione Capitolo				Previsione	Accertamenti	Reversali		
Cod. Bilancio	Accertamento: Tipo/Cod/Sub/Anno		Descrizione Accertamento			Importo	Reversali	Da Riportare		
	Atto		Codice	Motivo					Eliminato	
	D	D01022	1	2022	Elezioni Politiche del 25 settembre 2022 - Affidamento diretto a Centro Scuola Ufficio per		1.586,44	1.586,44	0,00	-0,02
	PRIACC22 del 31/12/2022		INS	Insussistenza						-0,02
			TOTALE ACCERTAMENTI			76.098,83	60.293,48	15.805,35		-5.756,71
2541 0 2022	E.3.01.02.0	CONTRIBUZIONE UTENZA PER INSERIMENTO IN STRUTTURA PROTETTA (CAP.U 7206)				7.000,00	487,36	372,36		
3.0100	D	D00511	1	2022	Assunzione impegno di spesa per la prosecuzione dell'inserimento di un minore (M.A.)		0,00	0,00	0,00	-88,57
	PRIACC22 del 31/12/2022		INS	Insussistenza						-88,57
	D	D01215	1	2021	Assunzione impegno di spesa per l'inserimento di un minore (M.A.) presso una comunità		272,36	272,36	0,00	-18,75
	PRIACC22 del 31/12/2022		INS	Insussistenza						-18,75
	D	D01262	1	2022	Disimpegno somme eccedenti su impegno assunto con Determinazione n.1009 del		0,00	0,00	0,00	-37,84
	PRIACC22 del 31/12/2022		INS	Insussistenza						-37,84
	D	D01556	1	2021	Assunzione impegno di spesa per la prosecuzione dell'inserimento di una persona (DAE)		100,00	100,00	0,00	-1.381,28
	PRIACC22 del 31/12/2022		INS	Insussistenza						-1.381,28
			TOTALE ACCERTAMENTI			372,36	372,36	0,00		-1.526,44
3123 0 2022	E.3.01.03.0	CANONE LOCAZIONE SITI DI TELEFONIA MOBILE SU AREE PUBBLICHE				129.976,00	136.352,00	79.968,46		
3.0100	D	D00587	1	2018	Wind Tre S.p.a. per sito in Corso Italia.		0,00	0,00	0,00	-15.000,00
	PRIACC22 del 31/12/2022		INS	Insussistenza						-15.000,00
	D	D00587	2	2018	Wind Tre S.p.a per sito in Piazza Baden Powell.		7.500,00	0,00	7.500,00	-7.500,00
	PRIACC22 del 31/12/2022		INS	Insussistenza						-7.500,00
			TOTALE ACCERTAMENTI			7.500,00	0,00	7.500,00		-22.500,00
<b>Totale Titolo 3</b>					<b>TOTALE CAPITOLI</b>		<b>683.138,10</b>	<b>688.685,58</b>	<b>555.781,17</b>	
					<b>TOTALE ACCERTAMENTI</b>		<b>204.935,64</b>	<b>149.535,06</b>	<b>55.400,58</b>	<b>-51.740,34</b>
<b>Titolo 4 ENTRATE IN CONTO CAPITALE</b>										
3200 0 2022	E.4.05.01.0	PROVENTI DERIVANTI DA CONCESSIONI EDILIZIE E DA SANZIONI				341.000,00	334.503,12	323.684,36		
4.0500	D	D00286	1	2019	Febbraio 2019. Accertamento delle entrate del Settore Urbanistica, Edilizia Privata,		157,16	157,16	0,00	-59,61
	PRIACC22 del 31/12/2022		INS	Insussistenza						-59,61
	D	D00823	1	2019	Giugno 2019. Accertamento delle entrate Urbanistica, Edilizia Privata, Patrimonio,		358,05	358,05	0,00	-358,05
	PRIACC22 del 31/12/2022		INS	Insussistenza						-358,05
	D	D01622	9	2022	Novembre 2022. SUAPE 552742 - Costo di Costruzione.		163,77	163,77	0,00	-300,00

Capitolo	PDC Fin	Descrizione Capitolo				Previsione	Accertamenti	Reversali		
Cod. Bilancio	Accertamento: Tipo/Cod/Sub/Anno		Descrizione Accertamento				Importo	Reversali	Da Riportare	
	Atto		Codice	Motivo						Eliminato
	PRIACC22 del 31/12/2022		INS	Insussistenza						-300,00
	D	D01710	4	2022	Dicembre 2022. Accertamento presuntivo.		507,10	500,00	7,10	-5.492,90
	PRIACC22 del 31/12/2022		INS	Insussistenza						-5.492,90
			TOTALE ACCERTAMENTI				1.186,08	1.178,98	7,10	-6.210,56
3367 0 2022	E.4.02.01.0		Ristrutturazione edificio scolastico scuola elementare Via della Resistenza. Efficientamento energetico, riscaldamento, caldaia, sistemazione infissi, coperture, coibentazioni, controsoffitto, servizi igienici, abbattimento barriere architettoniche, spazi esterni (Finanziamento delegato RAS Iscol@)(Cap. U 9667)			0,00	26,91	26,91		
4.0200	D	D01694	1	2022	Piano triennale di edilizia scolastica iscol@ 2015-2017 –Accertamento entrata per		26,91	26,91	0,00	-3,09
	PRIACC22 del 31/12/2022		INS	Insussistenza						-3,09
3368 0 2022	E.4.02.01.0		Ristrutturazione edificio scolastico scuola media Via Dante. Efficientamento energetico, riscaldamento, caldaia, sistemazione infissi, coperture, coibentazioni, controsoffitto, servizi igienici, abbattimento barriere architettoniche, spazi esterni (Finanziamento delegato RAS Iscol@)(Cap. U 9668)			0,00	29,99	29,99		
4.0200	D	D01441	1	2022	Programma triennale di edilizia scolastica Iscol@ - annualità 2015. Accertamento entrata		29,99	29,99	0,00	-0,01
	PRIACC22 del 31/12/2022		INS	Insussistenza						-0,01
3372 0 2022	E.4.02.01.0		Piano straordinario di edilizia scolastica ISCOL@. Programma di interventi urgenti di edilizia scolastica ai sensi della Legge Regionale n. 3/2008 art. 4, comma 1, lettera m) e della Legge Regionale n. 3/2009, art. 9, comma 1, lettera a). Interventi di manutenzione straordinaria dell'edificio della Scuola primaria sito in via della			116.000,00	114.707,28	0,00		
4.0200	D	D01657	1	2022	Lavori di "Messa in sicurezza dei solai mediante controsoffitto antisfondellamento		114.707,28	0,00	114.707,28	-1.292,72
	PRIACC22 del 31/12/2022		INS	Insussistenza						-1.292,72
4405 0 2022	E.4.02.01.0		Allestimento arredo urbano finanziato con DPCM 17 luglio 2020 - Infrastrutture sociali (CAP.U. 9405)			99.107,00	98.231,50	48.678,00		
4.0200	D	D01091	1	2022	Accertamento di entrata del contributo per la fornitura ed installazione di attrattive ludiche		48.678,00	48.678,00	0,00	-875,50
	PRIACC22 del 31/12/2022		INS	Insussistenza						-875,50
<b>Totale Titolo 4</b>			TOTALE CAPITOLI			<b>556.107,00</b>	<b>547.498,80</b>	<b>372.419,26</b>		
			TOTALE ACCERTAMENTI				<b>164.628,26</b>	<b>49.913,88</b>	<b>114.714,38</b>	<b>-8.381,88</b>
<b>Titolo 9 ENTRATE PER CONTO TERZI E PARTITE DI GIRO</b>										
3840 10 2022	E.9.01.02.0		RITENUTE C.P.D.E.L. A CARICO DEL PERSONALE			236.000,00	235.659,83	235.659,83		
9.0100	D	CPDEL		2022	RITENUTE CPDEL SU STIPENDI ANNO 2022		235.659,83	235.659,83	0,00	-340,17
	PRIACC22 del 31/12/2022		INS	Insussistenza						-340,17
3840 20 2022	E.9.01.02.0		RITENUTE INADEL PREVIDENZA A CARICO DEL PERSONALE			25.000,00	20.800,28	20.800,28		
9.0100	D	INADEL		2022	RITENUTE INADEL SU STIPENDI ANNO 2022		20.800,28	20.800,28	0,00	-4.199,72
	PRIACC22 del 31/12/2022		INS	Insussistenza						-4.199,72

Capitolo	PDC Fin	Descrizione Capitolo				Previsione	Accertamenti	Reversali		
Cod. Bilancio	Accertamento: Tipo/Cod/Sub/Anno		Descrizione Accertamento			Importo	Reversali	Da Riportare		
	Atto		Codice	Motivo					Eliminato	
3850 10 2022	E.9.01.02.0	RITENUTE IRPEF PER LAVORO DIPENDENTE				520.000,00	516.514,29	516.514,29		
9.0100	D	00004		2022	RIT. IRPEF SU COMPENSI AGLI AMMINISTRATORI COMUNALI ANNO 2022		52.596,41	52.596,41	0,00	-1.403,59
	PRIACC22 del 31/12/2022		INS	Insussistenza						-1.403,59
	D	IRPEF		2022	RITENUTE IRPEF E ADD.LI SU STIPENDI ANNO 2022		461.941,79	461.941,79	0,00	-58,21
	PRIACC22 del 31/12/2022		INS	Insussistenza						-58,21
	TOTALE ACCERTAMENTI					514.538,20	514.538,20	0,00		-1.461,80
3850 20 2022	E.9.01.02.0	RITENUTE IRPEF PER LAVORO AUTONOMO				200.000,00	75.333,55	75.333,55		
9.0100	D	IRPEF104E		2022			70.988,30	70.988,30	0,00	-9.011,70
	PRIACC22 del 31/12/2022		INS	Insussistenza						-9.011,70
3850 30 2022	E.9.01.02.0	RITENUTE IRPEF SUI CONTRIBUTI CORRISPOSTI AD IMPRESE				20.000,00	554,08	554,08		
9.0100	D	IRPEF106E		2022			554,08	554,08	0,00	-9.445,92
	PRIACC22 del 31/12/2022		INS	Insussistenza						-9.445,92
3860 10 2022	E.9.01.02.9	RITENUTE PER QUOTE SINDACALI				4.000,00	3.101,60	3.101,60		
9.0100	D	SIND		2022	TRATTENUTE SINDACALI SU STIPENDI ANNO 2022		3.101,60	3.101,60	0,00	-898,40
	PRIACC22 del 31/12/2022		INS	Insussistenza						-898,40
3860 20 2022	E.9.01.02.9	RITENUTE AL PERSONALE PER CESSIONI QUOTE DI STIPENDIO				76.000,00	65.347,58	65.347,58		
9.0100	D	CESSIONI		2022	RITENUTE PER CESSIONI QUOTE DI STIPENDIO ANNO 2022		63.855,52	63.855,52	0,00	-6.144,48
	PRIACC22 del 31/12/2022		INS	Insussistenza						-6.144,48
	D	D00358	1	2020	Trattenuta di quote stipendiali del dipendente matricola n.61 ai sensi dell'art.543, II		0,00	0,00	0,00	-483,77
	PRIACC22 del 31/12/2022		INS	Insussistenza						-483,77
	D	D00876	1	2022	Trattenuta di quote stipendiali del dipendente matricola n.402 ai sensi dell'art.543, II		1.215,56	1.215,56	0,00	-303,89
	PRIACC22 del 31/12/2022		INS	Insussistenza						-303,89
	TOTALE ACCERTAMENTI					65.071,08	65.071,08	0,00		-6.932,14
3883 0 2022	E.9.01.01.0	RITENUTE IVA DA SCISSIONE DEI PAGAMENTI EX ART.147 TER DPR 633/72 PER ACQUISTI ISTITUZIONALI				1.250.000,00	1.127.203,67	1.127.077,44		
9.0100	D	IVASPLIT		2022	IVA SPLIT ISTITUZIONALE		1.127.077,44	1.127.077,44	0,00	-79,25



Capitolo	PDC Fin	Descrizione Capitolo		Previsione	Accertamenti	Reversali		
Cod. Bilancio								
	Accertamento: Tipo/Cod/Sub/Anno	Descrizione Accertamento			Importo	Reversali	Da Riportare	
	Atto	Codice	Motivo					Eliminato
	PRIACC22 del 31/12/2022	INS	Insussistenza					-79,25
<b>Totale Titolo 9</b>	TOTALE CAPITOLI			<b>2.331.000,00</b>	<b>2.044.514,88</b>	<b>2.044.388,65</b>		
	TOTALE ACCERTAMENTI				<b>2.037.790,81</b>	<b>2.037.790,81</b>	<b>0,00</b>	<b>-32.369,10</b>
TOTALI GENERALI	TOTALE CAPITOLI			<b>11.007.076,69</b>	<b>8.835.813,12</b>	<b>6.360.849,70</b>		
	TOTALE ACCERTAMENTI				<b>5.148.932,33</b>	<b>3.319.861,26</b>	<b>1.829.071,07</b>	<b>-784.686,22</b>

# COMUNE DI SESTU

## PROVINCIA DI CAGLIARI

### CONTO DEL BILANCIO - RIACCERTAMENTO RESIDUI ATTIVI ANNO 2022 - MINORI ENTRATE - Tipi variazione: MCV

Capitolo	PDC Fin	Descrizione Capitolo				Previsione	Accertamenti	Reversali		
Cod. Bilancio	Accertamento: Tipo/Cod/Sub/Anno		Descrizione Accertamento				Importo	Reversali	Da Riportare	
	Atto		Codice	Motivo						Eliminato
<b>Titolo 1 ENTRATE CORRENTI DI NATURA TRIBUTARIA, CONTRIBUTIVA E PEREQUATIVA</b>										
162 0 2022	E.1.01.01.0	IMU GESTIONE ACCERTAMENTI E LIQUIDAZIONI				1.500.000,00	913.377,80	39.416,78		
1.0101										
	D	D00763	1	2022	Approvazione elenco debitori IMU anno 2016. Accertamento di entrata e accantonamento		0,00	0,00	0,00	-454.267,01
	PRIACC22 del 31/12/2022				MCV	Crediti da iscrivere a ruolo ADER				-454.267,01
	D	D01621	1	2022	Approvazione elenco debitori IMU anno 2017. Accertamento di entrata e accantonamento		895.785,80	21.824,78	873.961,02	-5.072,00
	PRIACC22 del 31/12/2022				MCV	Rateizzazione				-3.853,00
					TOTALE ACCERTAMENTI		895.785,80	21.824,78	873.961,02	-458.120,01
318 0 2022	E.1.01.01.5	TASSA RIFIUTI (TARI) GESTIONE ACCERTAMENTI				200.000,00	257.272,10	62.487,72		
1.0101										
	D	D00175	1	2022	Approvazione elenco contribuenti destinatari di avvisi di accertamento TARI per gli anni		119.678,10	24.711,76	94.966,34	-10.122,47
	PRIACC22 del 31/12/2022				MCV	Rateizzazioni				-10.122,47
319 0 2022	E.1.01.01.7	TASSA SUI SERVIZI (TASI) GESTIONI ACCERTAMENTI E LIQUIDAZIONI				150.000,00	141.677,71	19.685,46		
1.0101										
	D	D00764	1	2022	Approvazione elenco debitori TASI anno 2016. Accertamento di entrata e		0,00	0,00	0,00	-73.873,66
	PRIACC22 del 31/12/2022				MCV	Crediti da iscrivere a ruolo ADER				-73.873,66
<b>Totale Titolo 1</b>					TOTALE CAPITOLI	<b>1.850.000,00</b>	<b>1.312.327,61</b>	<b>121.589,96</b>		
					TOTALE ACCERTAMENTI		<b>1.015.463,90</b>	<b>46.536,54</b>	<b>968.927,36</b>	<b>-542.116,14</b>
<b>TOTALI GENERALI</b>					TOTALE CAPITOLI	<b>1.850.000,00</b>	<b>1.312.327,61</b>	<b>121.589,96</b>		
					TOTALE ACCERTAMENTI		<b>1.015.463,90</b>	<b>46.536,54</b>	<b>968.927,36</b>	<b>-542.116,14</b>

# COMUNE DI SESTU

## PROVINCIA DI CAGLIARI

**CONTO DEL BILANCIO - RIACCERTAMENTO RESIDUI PASSIVI ANNO 2022 - MINORI USCITE - Tipi variazione: ECI, ECL, ECV, EDD, EDL, EDV, ERA, ERD, ERV, IND, INE, INS, INV, PRE, PRL, PRV**

Capitolo	PDC Fin	Descrizione Capitolo				Previsione	Impegni	Mandati	Da Riportare	Eliminato
Cod. Bilancio	Impegno: Tipo/Cod/Sub/Anno				Descrizione Impegno		Importo	Mandati	Da Riportare	Eliminato
Atto		Codice	Motivo							Eliminato
<b>Titolo 1 Segreteria generale</b>										
291 0 2021	U.1.04.01.0	DIRITTI CARTA D'IDENTITA' ELETTRONICA DA VERSARE AL MINISTERO DELL'INTERNO (CAP.1210 ENTRATA)				2.300,23	738,76	0,00	738,76	1.561,47
01.02.1	D	D00476	1	2021	Riversamento presuntivo per diritti carte di identità elettroniche (CIE) anno 2021.		0,00	0,00	0,00	-1.561,47
	PRIACC22 del 31/12/2022				ECL	Economia di spesa destinata ad avanzo libero				-1.561,47
324 0 2013	U.1.04.01.0	TRIBUTO PROVINCIALE PER LA PROTEZIONE AMBIENTALE SU TARSU E TARES				192,54	35,17	35,17	0,00	157,37
01.04.1	D	D02389	1	2013	Approvazione elenco contribuenti tares 2013. Impegno di spesa a favore della Provincia		35,17	35,17	0,00	-157,37
	PRIACC22 del 31/12/2022				ECL	Economia di spesa destinata ad avanzo libero				-157,37
324 0 2014	U.1.04.01.0	TRIBUTO PROVINCIALE PER LA PROTEZIONE AMBIENTALE SU TARSU E TARES				32.972,71	15.000,00	0,00	15.000,00	17.972,71
01.04.1	D	D02417	1	2014	IUC - Approvazione elenco contribuenti TARI 2014. Impegno di spesa a favore della		15.000,00	0,00	15.000,00	-17.972,71
	PRIACC22 del 31/12/2022				ECL	Economia di spesa destinata ad avanzo libero				-17.972,71
324 0 2019	U.1.04.01.0	TRIBUTO PROVINCIALE PER LA PROTEZIONE AMBIENTALE SU TARSU E TARES				42.513,51	39.708,49	130,35	39.578,14	2.805,02
01.04.1	D	D00199	1	2019	Approvazione elenco contribuenti debitori TARSU anno 2012- Accertamento di entrata e		0,00	0,00	0,00	-28,77
	PRIACC22 del 31/12/2022				ECL	Economia di spesa destinata ad avanzo libero				-28,77
	D	D00201	1	2019	Approvazione elenco contribuenti debitori TARI anni 2014/2017- Accertamento di entrata		0,00	0,00	0,00	-138,06
	PRIACC22 del 31/12/2022				ECL	Economia di spesa destinata ad avanzo libero				-138,06
	D	D01108	1	2019	Approvazione elenco contribuenti debitori TARES anno 2013 - Accertamento di entrata e		130,35	130,35	0,00	-141,22
	PRIACC22 del 31/12/2022				ECL	Economia di spesa destinata ad avanzo libero				-141,22
	D	D01110	1	2019	Approvazione elenco contribuenti debitori TARI anno 2014/2018 - Accertamento di		0,00	0,00	0,00	-1.041,49
	PRIACC22 del 31/12/2022				ECL	Economia di spesa destinata ad avanzo libero				-1.041,49
	D	D01318	1	2019	Approvazione elenco contribuenti debitori TARES anno 2013 - Accertamento di entrata e		0,00	0,00	0,00	-249,92
	PRIACC22 del 31/12/2022				ECL	Economia di spesa destinata ad avanzo libero				-249,92
	D	D01319	1	2019	Approvazione elenco contribuenti debitori TARI anni 2014/2018 - Accertamento di entrata		0,00	0,00	0,00	-1.205,56

Capitolo	PDC Fin	Descrizione Capitolo				Previsione	Impegni	Mandati	Da Riportare	Eliminato	
Cod. Bilancio	Impegno: Tipo/Cod/Sub/Anno				Descrizione Impegno		Importo	Mandati	Da Riportare	Eliminato	
	Atto				Codice	Motivo				Eliminato	
	PRIACC22 del 31/12/2022				ECL	Economia di spesa destinata ad avanzo libero				-1.205,56	
					TOTALE IMPEGNI		130,35	130,35	0,00	-2.805,02	
324 0 2021	U.1.04.01.0				TRIBUTO PROVINCIALE PER LA PROTEZIONE AMBIENTALE SU TARSU E TARES		3.825,24	1.288,58	0,00	1.288,58	2.536,66
01.04.1	D	D00189	1	2021	Approvazione elenco contribuenti destinatari di avvisi di accertamento TARI per gli anni		0,00	0,00	0,00	-2.536,66	
	PRIACC22 del 31/12/2022				ECL	Economia di spesa destinata ad avanzo libero				-2.536,66	
350 23 2020	U.1.03.02.0				MANUTENZIONE ORDINARIA DI IMPIANTI E MACCHINARI SERVIZI GENERALI (PRESTAZ.SERVIZI)		96,08	0,00	0,00	0,00	96,08
01.11.1	D	D00873	0008	2017	Aggiudicazione definitiva del servizio di "Manutenzione degli impianti elevatori – durata		0,00	0,00	0,00	-49,55	
	PRIACC22 del 31/12/2022				ECL	Economia di spesa destinata ad avanzo libero				-49,55	
	D	D00873	1	2017	Aggiudicazione definitiva del servizio di "Manutenzione degli impianti elevatori – durata		0,00	0,00	0,00	-46,53	
	PRIACC22 del 31/12/2022				ECL	Economia di spesa destinata ad avanzo libero				-46,53	
					TOTALE IMPEGNI		0,00	0,00	0,00	-96,08	
350 61 2019	U.1.03.02.0				SPESE PER UTENZE IDRICHE LOCALI SS.GG.		2.945,50	0,00	0,00	0,00	2.945,50
01.11.1	D	D01131	1	2018	Impegno di spesa a favore di Abbanoa S.p.a. per la gestione del servizio idrico integrato		0,00	0,00	0,00	-2.945,50	
	PRIACC22 del 31/12/2022				ECL	Economia di spesa destinata ad avanzo libero				-2.945,50	
350 61 2020	U.1.03.02.0				SPESE PER UTENZE IDRICHE LOCALI SS.GG.		7,69	0,00	0,00	0,00	7,69
01.11.1	D	D01411	1	2019	Impegno di spesa a favore di Abbanoa S.p.a. per la gestione del servizio idrico integrato		0,00	0,00	0,00	-7,69	
	PRIACC22 del 31/12/2022				ECL	Economia di spesa destinata ad avanzo libero				-7,69	
350 61 2021	U.1.03.02.0				SPESE PER UTENZE IDRICHE LOCALI SS.GG.		7.181,38	4.382,10	4.382,10	0,00	2.799,28
01.11.1	D	D01406	3	2021	Integrazione impegno di spesa assunto con atto di determinazione n. 1497/2020, in		0,00	0,00	0,00	-1.200,00	
	PRIACC22 del 31/12/2022				ECL	Economia di spesa destinata ad avanzo libero				-1.200,00	
	D	D01497	1	2020	Impegno di spesa a favore di Abbanoa S.p.a. per la gestione del servizio idrico integrato		4.382,10	4.382,10	0,00	-1.599,28	
	PRIACC22 del 31/12/2022				ECL	Economia di spesa destinata ad avanzo libero				-1.599,28	
					TOTALE IMPEGNI		4.382,10	4.382,10	0,00	-2.799,28	
350 62 2021	U.1.03.02.0				SPESE PER TELEFONIA FISSA LOCALI SS.GG.		2.233,62	2.013,88	1.252,60	761,28	219,74
01.11.1	D	D01424	1	2021	Impegno di spesa per i servizi di telefonia e connettività presso il Municipio e la Biblioteca		431,92	431,92	0,00	-114,10	

Capitolo	PDC Fin	Descrizione Capitolo				Previsione	Impegni	Mandati	Da Riportare	Eliminato
Cod. Bilancio	Impegno: Tipo/Cod/Sub/Anno				Descrizione Impegno		Importo	Mandati	Da Riportare	Eliminato
	Atto				Codice	Motivo				Eliminato
	PRIACC22 del 31/12/2022				ECL	Economia di spesa destinata ad avanzo libero				-114,10
	D	D01424	3	2021	Impegno di spesa per i servizi di telefonia e connettività presso il Municipio e la Biblioteca		289,05	289,05	0,00	-50,95
	PRIACC22 del 31/12/2022				ECL	Economia di spesa destinata ad avanzo libero				-50,95
	D	D01499	1	2020	Impegno di spesa per il servizio di telefonia fissa e connettività anno 2021 - CIG		263,23	263,23	0,00	-54,69
	PRIACC22 del 31/12/2022				ECL	Economia di spesa destinata ad avanzo libero				-54,69
					TOTALE IMPEGNI		984,20	984,20	0,00	-219,74
350 64 2021	U.1.03.02.0 SPESE PER UTENZE ELETTRICHE LOCALI SS.GG.					7.034,95	6.562,21	6.562,21	0,00	472,74
01.11.1	D	D01488	1	2021	Integrazione impegno di spesa per la fornitura energia elettrica Convenzione Consip		1.597,26	1.597,26	0,00	-472,74
	PRIACC22 del 31/12/2022				ECL	Economia di spesa destinata ad avanzo libero				-472,74
351 0 2020	U.1.03.02.1 SPESE DI TENUTA DEI CONTI CORRENTI POSTALI INTESTATI AL COMU NE					3.000,00	0,00	0,00	0,00	3.000,00
01.03.1	D	00010		2020			0,00	0,00	0,00	-3.000,00
	PRIACC22 del 31/12/2022				ECL	Economia di spesa destinata ad avanzo libero				-3.000,00
370 0 2020	U.1.03.02.1 APPALTO PULIZIA E CUSTODIA EDIFICIO COMUNALE E SPAZI CIRCOSTANTI					100,00	63,98	0,00	63,98	36,02
01.02.1	D	D00193	1	2021	Impegno di spesa per rinnovo contratto servizio di pulizia uffici comunali 2020-2022. CIG		63,98	0,00	63,98	-36,02
	PRIACC22 del 31/12/2022				ECL	Economia di spesa destinata ad avanzo libero				-36,02
370 0 2021	U.1.03.02.1 APPALTO PULIZIA E CUSTODIA EDIFICIO COMUNALE E SPAZI CIRCOSTANTI					9.698,90	9.698,82	9.176,17	522,65	0,08
01.02.1	D	D00193	6	2021	Impegno di spesa per rinnovo contratto servizio di pulizia uffici comunali 2020-2022. CIG		9.698,82	9.176,17	522,65	-0,08
	PRIACC22 del 31/12/2022				ECL	Economia di spesa destinata ad avanzo libero				-0,08
410 0 2020	U.1.03.02.9 SPESE PER SERVIZIO DI PREVENZIONE E PROTEZIONE PER LA SICUREZZA NEI LUOGHI DI LAVORO DLGS 81/2008 (DI SORVEGLIANZA SANITARIA PER LA SICUREZZA DEL LAVORO D.LGS 626/94)					870,00	0,00	0,00	0,00	870,00
01.11.1	D	00292		2020	D. Lgs. 9 aprile 2008 n. 81 – sicurezza sui luoghi di lavoro – Nomina del medico		0,00	0,00	0,00	-870,00
	PRIACC22 del 31/12/2022				ECL	Economia di spesa destinata ad avanzo libero				-870,00
472 0 2021	U.1.03.02.1 SERVIZIO DI RESONCONTAZIONE SEDUTE DEL CONSIGLIO COMUNALE					359,00	339,68	339,68	0,00	19,32
01.02.1	D	D01234	1	2019	Procedura negoziata, mediante richiesta di offerta "Trattativa diretta" sul mercato		339,68	339,68	0,00	-19,32
	PRIACC22 del 31/12/2022				ECL	Economia di spesa destinata ad avanzo libero				-19,32

Capitolo	PDC Fin	Descrizione Capitolo				Previsione	Impegni	Mandati	Da Riportare	Eliminato
Cod. Bilancio	Impegno: Tipo/Cod/Sub/Anno		Descrizione Impegno			Importo	Mandati	Da Riportare	Eliminato	
	Atto		Codice	Motivo					Eliminato	
474 0 2020	U.1.03.02.0	MANUTENZIONE AUTOMEZZI SEGRETERIA (GESTIONE AUTOMEZZI ART.7 C. 14 DL. 78/2010 CONVERTITO L. 122/2010)				5,31	3,86	3,86	0,00	1,45
01.02.1	D	D00869	1	2017	Aggiudicazione definitiva relativa al servizio di "Manutenzione di parte meccanica,		3,86	3,86	0,00	-0,16
	PRIACC22 del 31/12/2022		ECL	Economia di spesa destinata ad avanzo libero						-0,16
	D	D01446	1	2019	Servizio "Manutenzione di parte meccanica, elettrica, di carrozzeria, sostituzione di		0,00	0,00	0,00	-1,29
	PRIACC22 del 31/12/2022		ECL	Economia di spesa destinata ad avanzo libero						-1,29
			TOTALE IMPEGNI				3,86	3,86	0,00	-1,45
506 0 2015	U.1.10.99.9	SPESE PER DECRETI INGIUNTIVI, SENTENZE SFAVOREVOLI, ALTRI ONERI STRAORDINARI RELATIVI A LITI, TRANSAZ. RISARCIMENTI				6.231,88	309,00	0,00	309,00	5.922,88
01.11.1	D	D01077	1	2012	Impegno di spesa a favore di Impresa Costruzioni Guido Delogu S.r.l. quale debito		0,00	0,00	0,00	-5.922,88
	PRIACC22 del 31/12/2022		ECL	Economia di spesa destinata ad avanzo libero						-5.922,88
516 0 2018	U.1.03.02.1	SPESE PER LITI ARBITRAGGI E RISARCIMENTI E INCARICHI LEGALI (PRESTAZIONI DI SERVIZIO)				6.336,48	5.836,48	0,00	5.836,48	500,00
01.11.1	D	D00618	1	2012	Proposizione appello davanti al Tribunale Civile di Cagliari avverso la sentenza del		0,00	0,00	0,00	-500,00
	PRIACC22 del 31/12/2022		ECL	Economia di spesa destinata ad avanzo libero						-500,00
644 0 2017	U.1.03.02.9	GETTONI DI PRESENZA COMMISSIONE COMUNALE DI VIGILANZA P.S. SETTORE CULTURA				252,00	200,00	0,00	200,00	52,00
05.02.1	D	D00287	1	2017	Impegno di spesa a favore dei componenti esperti della commissione comunale di		0,00	0,00	0,00	-52,00
	PRIACC22 del 31/12/2022		ECL	Economia di spesa destinata ad avanzo libero						-52,00
762 1 2021	U.1.03.02.1	ALTRE SPESE PER SERVIZI AMM.VI URBANISTICA ED EDILIZIA PRIVATA (PRESTAZ. DI SERVIZIO)				1.750,97	1.750,96	1.750,96	0,00	0,01
01.06.1	D	D01379	1	2020	Affidamento, mediante Ordine Diretto d'Acquisto (ODA) n. 5925589 sul MePA, del		1.750,96	1.750,96	0,00	-0,01
	PRIACC22 del 31/12/2022		ECL	Economia di spesa destinata ad avanzo libero						-0,01
768 0 2016	U.1.03.02.1	Servizio di reperibilità e pronto intervento e di protezione civile				366,93	0,00	0,00	0,00	366,93
11.01.1	D	D02279	1	2015	Aggiudicazione definitiva del "Servizio di pronto intervento, reperibilità, allerta per il		0,00	0,00	0,00	-366,93
	PRIACC22 del 31/12/2022		ECL	Economia di spesa destinata ad avanzo libero						-366,93
768 0 2017	U.1.03.02.1	Servizio di reperibilità e pronto intervento e di protezione civile				121,05	0,00	0,00	0,00	121,05
11.01.1	D	D00621	1	2017	Implementazione dell'impegno di spesa per l'espletamento del servizio di pronto		0,00	0,00	0,00	-40,33
	PRIACC22 del 31/12/2022		ECL	Economia di spesa destinata ad avanzo libero						-40,33

Capitolo	PDC Fin	Descrizione Capitolo				Previsione	Impegni	Mandati	Da Riportare	Eliminato
Cod. Bilancio	Impegno: Tipo/Cod/Sub/Anno				Descrizione Impegno		Importo	Mandati	Da Riportare	Eliminato
Atto				Codice	Motivo				Eliminato	
	D	D02279	1	2015	Aggiudicazione Servizio di pronto intervento, reperibilità, allerta per il rischio		0,00	0,00	0,00	-80,72
	PRIACC22 del 31/12/2022				ECL	Economia di spesa destinata ad avanzo libero				-80,72
					TOTALE IMPEGNI		0,00	0,00	0,00	-121,05
792 0 2020 10.05.1	U.1.03.02.0 SPESE DI MANUTENZIONE ORDINARIA E FUNZIONAMENTO MACCHINE OPE RATRICI (SERVIZIO RILEVANTE IVA)					14,41	11,74	11,74	0,00	2,67
	D	D01446	2	2019	Servizio "Manutenzione di parte meccanica, elettrica, di carrozzeria, sostituzione di		0,00	0,00	0,00	-2,67
	PRIACC22 del 31/12/2022				ECL	Economia di spesa destinata ad avanzo libero				-2,67
792 0 2021 10.05.1	U.1.03.02.0 SPESE DI MANUTENZIONE ORDINARIA E FUNZIONAMENTO MACCHINE OPE RATRICI (SERVIZIO RILEVANTE IVA)					20,00	0,00	0,00	0,00	20,00
	D	D00296	0006	2020	Servizio "Manutenzione di parte meccanica, elettrica, di carrozzeria, sostituzione di		0,00	0,00	0,00	-20,00
	PRIACC22 del 31/12/2022				ECL	Economia di spesa destinata ad avanzo libero				-20,00
794 0 2020 01.06.1	U.1.03.02.0 SPESE PER PRESTAZIONI VARIE RELATIVE AI MEZZI IN DOTAZIONE ALL'UFFICIO TECNICO					45,85	37,92	37,92	0,00	7,93
	D	D01446	3	2019	Servizio "Manutenzione di parte meccanica, elettrica, di carrozzeria, sostituzione di		0,00	0,00	0,00	-7,93
	PRIACC22 del 31/12/2022				ECL	Economia di spesa destinata ad avanzo libero				-7,93
794 0 2021 01.06.1	U.1.03.02.0 SPESE PER PRESTAZIONI VARIE RELATIVE AI MEZZI IN DOTAZIONE ALL'UFFICIO TECNICO					381,25	351,25	351,25	0,00	30,00
	D	D00296	0007	2020	Servizio "Manutenzione di parte meccanica, elettrica, di carrozzeria, sostituzione di		0,00	0,00	0,00	-10,00
	PRIACC22 del 31/12/2022				ECL	Economia di spesa destinata ad avanzo libero				-10,00
	D	D00296	0008	2020	Servizio "Manutenzione di parte meccanica, elettrica, di carrozzeria, sostituzione di		0,00	0,00	0,00	-20,00
	PRIACC22 del 31/12/2022				ECL	Economia di spesa destinata ad avanzo libero				-20,00
					TOTALE IMPEGNI		0,00	0,00	0,00	-30,00
801 1 2020 01.03.1	U.1.03.02.1 PRESTAZIONI DI SERVIZI VARI RELATIVI ALL'UFFICIO RAGIONERIA					4.562,80	4.318,80	4.318,80	0,00	244,00
	D	D1074		2019	Impegno di spesa.Affidamento diretto ai sensi dell'art. 36, c. 2, lett a) del D.Lgs. 50/2016		0,00	0,00	0,00	-244,00
	PRIACC22 del 31/12/2022				ECL	Economia di spesa destinata ad avanzo libero				-244,00
820 0 2021 01.06.1	U.1.03.01.0 SPESE PER IL CANTIERE COMUNALE E ACQUISTI PER MANUTENZIONI VARIE					4.305,98	4.304,37	4.304,37	0,00	1,61
	D	D00348	0002	2019	Affidamento diretto, ai sensi dell'art. 36 comma 2 lett. a D.lgs 50/2016, mediante RdO sul		98,39	98,39	0,00	-1,61
	PRIACC22 del 31/12/2022				ECL	Economia di spesa destinata ad avanzo libero				-1,61

Capitolo	PDC Fin	Descrizione Capitolo				Previsione	Impegni	Mandati	Da Riportare	Eliminato
Cod. Bilancio	Impegno: Tipo/Cod/Sub/Anno		Descrizione Impegno			Importo	Mandati	Da Riportare	Eliminato	
	Atto		Codice	Motivo					Eliminato	
821 1 2019	U.1.03.02.0	SPESE PER UTENZE IDRICHE CANTIERE COMUNALE				33,55	0,00	0,00	0,00	33,55
01.06.1	D	D01131	5	2018	Impegno di spesa a favore di Abbanoa S.p.a. per la gestione del servizio idrico integrato		0,00	0,00	0,00	-33,55
	PRIACC22 del 31/12/2022		ECL	Economia di spesa destinata ad avanzo libero						-33,55
821 1 2020	U.1.03.02.0	SPESE PER UTENZE IDRICHE CANTIERE COMUNALE				292,38	0,00	0,00	0,00	292,38
01.06.1	D	D01411	5	2019	Impegno di spesa a favore di Abbanoa S.p.a. per la gestione del servizio idrico integrato		0,00	0,00	0,00	-292,38
	PRIACC22 del 31/12/2022		ECL	Economia di spesa destinata ad avanzo libero						-292,38
821 1 2021	U.1.03.02.0	SPESE PER UTENZE IDRICHE CANTIERE COMUNALE				385,30	28,31	28,31	0,00	356,99
01.06.1	D	D01406	4	2021	Integrazione impegno di spesa assunto con atto di determinazione n. 1497/2020, in		0,00	0,00	0,00	-300,00
	PRIACC22 del 31/12/2022		ECL	Economia di spesa destinata ad avanzo libero						-300,00
	D	D01497	5	2020	Impegno di spesa a favore di Abbanoa S.p.a. per la gestione del servizio idrico integrato		28,31	28,31	0,00	-56,99
	PRIACC22 del 31/12/2022		ECL	Economia di spesa destinata ad avanzo libero						-56,99
			TOTALE IMPEGNI				28,31	28,31	0,00	-356,99
821 3 2021	U.1.03.02.0	SPESE PER TELEFONIA FISSA RELATIVI AL CANTIERE COMUNALE				215,26	91,58	91,58	0,00	123,68
01.06.1	D	D01499	2	2020	Impegno di spesa per il servizio di telefonia fissa e connettività anno 2021 - CIG		91,58	91,58	0,00	-123,68
	PRIACC22 del 31/12/2022		ECL	Economia di spesa destinata ad avanzo libero						-123,68
941 0 2021	U.1.03.02.1	SPESE DI FUNZIONAMENTO UFFICIO ANAGRAFE E STATO CIVILE				2.153,07	2.023,68	2.023,68	0,00	129,39
01.07.1	D	D01309	2	2020	Ordine Diretto di Acquisto (ODA) tramite il MePa alla ditta Zuddas Nicola Srl per: canone		1.671,71	1.671,71	0,00	-129,39
	PRIACC22 del 31/12/2022		ECL	Economia di spesa destinata ad avanzo libero						-129,39
941 5 2021	U.1.03.02.1	GESTIONE E MANUTENZIONE APPLICAZIONI (UFFICIO ANAGRAFE E STATO CIVILE)				4.092,00	3.904,00	3.904,00	0,00	188,00
01.07.1	D	D01309	1	2020	Ordine Diretto di Acquisto (ODA) tramite il MePa alla ditta Zuddas Nicola Srl per: 40 ore		3.904,00	3.904,00	0,00	-188,00
	PRIACC22 del 31/12/2022		ECL	Economia di spesa destinata ad avanzo libero						-188,00
941 7 2021	U.1.03.02.0	UTENZE E CANONI PER ALTRI SERVIZI (UFFICIO ANAGRAFE E STATO CIVILE)				133,60	0,00	0,00	0,00	133,60
01.07.1	D	D01084	1	2020	Affidamento diretto a Vodafone Italia S.p.A. per l'acquisto di una nuova SIM con canone		0,00	0,00	0,00	-133,60
	PRIACC22 del 31/12/2022		ECL	Economia di spesa destinata ad avanzo libero						-133,60



Capitolo	PDC Fin	Descrizione Capitolo				Previsione	Impegni	Mandati	Da Riportare	Eliminato
Cod. Bilancio	Impegno: Tipo/Cod/Sub/Anno		Descrizione Impegno			Importo	Mandati	Da Riportare	Eliminato	
	Atto		Codice	Motivo					Eliminato	
1012 1 2021	U.1.03.01.0	SPESE PER INTERVENTI DI PROTEZIONE CIVILE - ACQUISTO FORNITURE (FONDI COMUNALI)				2.257,95	2.246,95	2.246,95	0,00	11,00
11.02.1	D	D01448	1	2021	Affidamento diretto, senza consultazione di più operatori economici, alla ditta		2.246,95	2.246,95	0,00	-11,00
	PRIACC22 del 31/12/2022		ECL	Economia di spesa destinata ad avanzo libero						-11,00
1056 0 2021	U.1.03.02.9	INDAGINI STATISTICHE - SPESE PER LA RILEVAZIONE				3.639,99	3.269,03	3.269,03	0,00	370,96
01.08.1	D	D00467	1	2021	Indagine Istat "Aspetti della vita quotidiana" (AVQ) 2021 - Nomina rilevatrice Carta		284,05	284,05	0,00	-292,17
	PRIACC22 del 31/12/2022		ECL	Economia di spesa destinata ad avanzo libero						-292,17
	D	D00483	1	2021	"Censimento Permanente della Popolazione e delle Abitazioni 2021" - Nomina Rilevatrici		1.453,09	1.453,09	0,00	-78,79
	PRIACC22 del 31/12/2022		ECL	Economia di spesa destinata ad avanzo libero						-78,79
			TOTALE IMPEGNI				1.737,14	1.737,14	0,00	-370,96
1057 0 2021	U.1.01.01.0	INDAGINI ISTAT - COMPENSI AL PERSONALE DIPENDENTE				1.397,05	1.366,06	1.366,06	0,00	30,99
01.08.1	D	D00842	1	2021	Indagine Istat "Aspetti della vita quotidiana" (AVQ) 2021 - Impegno di spesa a favore del		27,21	27,21	0,00	-30,99
	PRIACC22 del 31/12/2022		ECL	Economia di spesa destinata ad avanzo libero						-30,99
1058 0 2021	U.1.01.02.0	INDAGINI ISTAT - ONERI PREVIDENZIALI E ASSISTENZIALI				332,50	325,11	325,11	0,00	7,39
01.08.1	D	D00841	2	2021	Censimento Permanente della Popolazione e delle Abitazioni 2021" - Impegno di spesa a		297,36	297,36	0,00	-0,01
	PRIACC22 del 31/12/2022		ECL	Economia di spesa destinata ad avanzo libero						-0,01
	D	D00842	2	2021	Indagine Istat "Aspetti della vita quotidiana" (AVQ) 2021 - Impegno di spesa a favore del		6,47	6,47	0,00	-7,38
	PRIACC22 del 31/12/2022		ECL	Economia di spesa destinata ad avanzo libero						-7,38
			TOTALE IMPEGNI				303,83	303,83	0,00	-7,39
1059 0 2021	U.1.02.01.0	INDAGINI ISTAT - IRAP SU COMPENSI				428,16	393,98	393,98	0,00	34,18
01.08.1	D	D00467	2	2021	Indagine Istat "Aspetti della vita quotidiana" (AVQ) 2021 - Nomina rilevatrice Carta		24,15	24,15	0,00	-24,83
	PRIACC22 del 31/12/2022		ECL	Economia di spesa destinata ad avanzo libero						-24,83
	D	D00483	3	2021	"Censimento Permanente della Popolazione e delle Abitazioni 2021" - Nomina Rilevatrici		123,50	123,50	0,00	-6,71
	PRIACC22 del 31/12/2022		ECL	Economia di spesa destinata ad avanzo libero						-6,71
	D	D00842	3	2021	Indagine Istat "Aspetti della vita quotidiana" (AVQ) 2021 - Impegno di spesa a favore del		2,31	2,31	0,00	-2,64
	PRIACC22 del 31/12/2022		ECL	Economia di spesa destinata ad avanzo libero						-2,64
			TOTALE IMPEGNI				149,96	149,96	0,00	-34,18

Capitolo	PDC Fin	Descrizione Capitolo				Previsione	Impegni	Mandati	Da Riportare	Eliminato
Cod. Bilancio	Impegno: Tipo/Cod/Sub/Anno		Descrizione Impegno			Importo	Mandati	Da Riportare	Eliminato	
	Atto		Codice	Motivo					Eliminato	
1460 2 2021	U.1.03.02.1	SPESE PER SERVIZI FINANZIARI (UFFICIO TRIBUTI)				1.425,95	655,80	375,23	280,57	770,15
01.04.1	D	D00482	1	2021	Impegno per spese tenuta dei conti correnti postali per l'incasso dei tributi comunali		655,80	375,23	280,57	-770,15
	PRIACC22 del 31/12/2022		ECL	Economia di spesa destinata ad avanzo libero						-770,15
1460 6 2018	U.1.03.02.1	SPESE POSTALI (UFFICIO TRIBUTI)				100,83	0,00	0,00	0,00	100,83
01.04.1	D	D00772	2	2018	Aggiudicazione procedura negoziata per l'affidamento del servizio di elaborazione		0,00	0,00	0,00	-100,83
	PRIACC22 del 31/12/2022		ECL	Economia di spesa destinata ad avanzo libero						-100,83
1460 6 2020	U.1.03.02.1	SPESE POSTALI (UFFICIO TRIBUTI)				19.896,03	0,00	0,00	0,00	19.896,03
01.04.1	D	D00772	0004	2018	Aggiudicazione procedura negoziata per l'affidamento del servizio di elaborazione		0,00	0,00	0,00	-19.896,03
	PRIACC22 del 31/12/2022		ECL	Economia di spesa destinata ad avanzo libero						-19.896,03
1460 6 2021	U.1.03.02.1	SPESE POSTALI (UFFICIO TRIBUTI)				81.205,68	67.205,68	7.786,33	59.419,35	14.000,00
01.04.1	D	D00772	0003	2018	Aggiudicazione procedura negoziata per l'affidamento del servizio di elaborazione		0,00	0,00	0,00	-14.000,00
	PRIACC22 del 31/12/2022		ECL	Economia di spesa destinata ad avanzo libero						-14.000,00
1461 0 2018	U.1.03.02.9	PRESTAZIONI DI SERVIZI CONNESSE AL RECUPERO TRIBUTARIO				389,24	0,00	0,00	0,00	389,24
01.04.1	D	D00772	1	2018	Aggiudicazione procedura negoziata per l'affidamento del servizio di elaborazione		0,00	0,00	0,00	-389,24
	PRIACC22 del 31/12/2022		ECL	Economia di spesa destinata ad avanzo libero						-389,24
1461 0 2021	U.1.03.02.9	PRESTAZIONI DI SERVIZI CONNESSE AL RECUPERO TRIBUTARIO				5.211,12	2.306,92	2.306,92	0,00	2.904,20
01.04.1	D	D00772	0005	2018	Aggiudicazione procedura negoziata per l'affidamento del servizio di elaborazione		0,00	0,00	0,00	-1.836,49
	PRIACC22 del 31/12/2022		ECL	Economia di spesa destinata ad avanzo libero						-1.836,49
	D	D00772	1	2018	Aggiudicazione procedura negoziata per l'affidamento del servizio di elaborazione		308,16	308,16	0,00	-522,77
	PRIACC22 del 31/12/2022		ECL	Economia di spesa destinata ad avanzo libero						-522,77
	D	D01238	1	2021	Affidamento diretto del servizio di stampa, imbustamento e postalizzazione degli avvisi		1.998,76	1.998,76	0,00	-544,94
	PRIACC22 del 31/12/2022		ECL	Economia di spesa destinata ad avanzo libero						-544,94
	TOTALE IMPEGNI						2.306,92	2.306,92	0,00	-2.904,20
1508 0 2021	U.1.03.02.1	AGGIO PER LA RISCOSSIONE DELLA TOSAP PERMANENTE DA PARTE DEL CONCESSIONARIO				850,00	6,92	6,92	0,00	843,08
01.04.1										

Capitolo	PDC Fin	Descrizione Capitolo				Previsione	Impegni	Mandati	Da Riportare	Eliminato	
Cod. Bilancio	Impegno: Tipo/Cod/Sub/Anno				Descrizione Impegno		Importo	Mandati	Da Riportare	Eliminato	
Atto				Codice	Motivo				Eliminato		
	D	D01172	2	2021	Integrazione impegni di spesa assunti con determinazione numero 1274 del 24/11/2020.		6,92	6,92	0,00	-843,08	
PRIACC22 del 31/12/2022				ECL	Economia di spesa destinata ad avanzo libero					-843,08	
2190 17 2019	U.1.03.02.0 SPESE UTENZE IDRICHE UFF.POLIZ.URBANA						288,33	0,00	0,00	288,33	
03.01.1											
	D	D01131	6	2018	Impegno di spesa a favore di Abbanoa S.p.a. per la gestione del servizio idrico integrato		0,00	0,00	0,00	-288,33	
PRIACC22 del 31/12/2022				ECL	Economia di spesa destinata ad avanzo libero					-288,33	
2190 19 2021	U.1.03.02.0 SPESE PER TELEFONIA FISSA UFF.POLIZ.URBANA						1.052,63	882,56	501,92	380,64	170,07
03.01.1											
	D	00134		2021	Integrazione impegni assunti con la Determinazione n.1499 del 31/12/2020 per il servizio		343,32	343,32	0,00	-170,07	
PRIACC22 del 31/12/2022				ECL	Economia di spesa destinata ad avanzo libero					-170,07	
2971 1 2020	U.1.03.02.0 SPESE DI MANUTENZIONE ORDINARIA E RIPARAZIONI IMPIANTI E MACCHINARI DELLE SCUOLE ELEMENTARI						418,85	0,00	0,00	418,85	
04.02.1											
	D	D00873	0009	2017	Aggiudicazione definitiva del servizio di "Manutenzione degli impianti elevatori – durata		0,00	0,00	0,00	-279,23	
PRIACC22 del 31/12/2022				ECL	Economia di spesa destinata ad avanzo libero					-279,23	
	D	D00873	2	2017	Aggiudicazione definitiva del servizio di "Manutenzione degli impianti elevatori – durata		0,00	0,00	0,00	-139,62	
PRIACC22 del 31/12/2022				ECL	Economia di spesa destinata ad avanzo libero					-139,62	
				TOTALE IMPEGNI			0,00	0,00	0,00	-418,85	
2973 1 2021	U.1.03.02.0 SPESE PER UTENZE IDRICHE DELLA SCUOLA ELEMENTARE F.DO UNICO L.R.2/2007						140,84	124,53	124,53	0,00	16,31
04.02.1											
	D	D01406	1	2021	Integrazione impegno di spesa assunto con atto di determinazione n. 1497/2020, in		51,41	51,41	0,00	-16,31	
PRIACC22 del 31/12/2022				ECL	Economia di spesa destinata ad avanzo libero					-16,31	
2973 3 2021	U.1.03.02.0 SPESE PER UTENZE TELEFONICHE DELLA SCUOLA ELEMENTARE F.DO UNICO L.R.2/2007						1.424,04	1.276,61	1.276,61	0,00	147,43
04.02.1											
	D	D01499	3	2020	Impegno di spesa per il servizio di telefonia fissa e connettività anno 2021 - CIG		1.276,61	1.276,61	0,00	-147,43	
PRIACC22 del 31/12/2022				ECL	Economia di spesa destinata ad avanzo libero					-147,43	
3031 0 2021	U.1.04.01.0 SPESE PER LA DIREZIONE DIDATTICA						8.800,00	6.153,45	6.153,45	0,00	2.646,55
04.02.1											
	D	D00457	1	2021	Assegnazione fondi di rotazione agli Istituti scolastici statali di Sestu per spese di		1.753,92	1.753,92	0,00	-2.646,08	
PRIACC22 del 31/12/2022				ECL	Economia di spesa destinata ad avanzo libero					-2.646,08	
	D	D00457	2	2021	Assegnazione fondi di rotazione agli Istituti scolastici statali di Sestu per spese di		4.399,53	4.399,53	0,00	-0,47	
PRIACC22 del 31/12/2022				ECL	Economia di spesa destinata ad avanzo libero					-0,47	

Capitolo	PDC Fin	Descrizione Capitolo				Previsione	Impegni	Mandati	Da Riportare	Eliminato
Cod. Bilancio	Impegno: Tipo/Cod/Sub/Anno				Descrizione Impegno		Importo	Mandati	Da Riportare	Eliminato
	Atto				Codice	Motivo				Eliminato
					TOTALE IMPEGNI		6.153,45	6.153,45	0,00	-2.646,55
3183 2 2020	U.1.03.02.0	SPESE DI MANUTENZIONE ORDINARIA E RIPARAZIONI IMPIANTI E MACCHINARI SCUOLE MEDIE (PRESTAZIONE DI SE RVIZI)				279,22	0,00	0,00	0,00	279,22
04.02.1	D	D00873	0010	2017	Aggiudicazione definitiva del servizio di "Manutenzione degli impianti elevatori – durata		0,00	0,00	0,00	-186,15
	PRIACC22 del 31/12/2022				ECL	Economia di spesa destinata ad avanzo libero				-186,15
	D	D00873	3	2017	Aggiudicazione definitiva del servizio di "Manutenzione degli impianti elevatori – durata		0,00	0,00	0,00	-93,07
	PRIACC22 del 31/12/2022				ECL	Economia di spesa destinata ad avanzo libero				-93,07
					TOTALE IMPEGNI		0,00	0,00	0,00	-279,22
3184 1 2019	U.1.03.02.0	SPESE PER UTENZE IDRICHE DELLA SCUOLA MEDIA F.DO UNICO L.R.2/2007				825,85	0,00	0,00	0,00	825,85
04.02.1	D	D01131	2	2018	Impegno di spesa a favore di Abbanoa S.p.a. per la gestione del servizio idrico integrato		0,00	0,00	0,00	-825,85
	PRIACC22 del 31/12/2022				ECL	Economia di spesa destinata ad avanzo libero				-825,85
3184 1 2020	U.1.03.02.0	SPESE PER UTENZE IDRICHE DELLA SCUOLA MEDIA F.DO UNICO L.R.2/2007				2.519,19	0,00	0,00	0,00	2.519,19
04.02.1	D	D01411	8	2019	Impegno di spesa a favore di Abbanoa S.p.a. per la gestione del servizio idrico integrato		0,00	0,00	0,00	-2.519,19
	PRIACC22 del 31/12/2022				ECL	Economia di spesa destinata ad avanzo libero				-2.519,19
3184 1 2021	U.1.03.02.0	SPESE PER UTENZE IDRICHE DELLA SCUOLA MEDIA F.DO UNICO L.R.2/2007				13.411,98	9.944,78	1.921,81	8.022,97	3.467,20
04.02.1	D	D01406	5	2021	Integrazione impegno di spesa assunto con atto di determinazione n. 1497/2020, in		0,00	0,00	0,00	-2.000,00
	PRIACC22 del 31/12/2022				ECL	Economia di spesa destinata ad avanzo libero				-2.000,00
	D	D01497	8	2020	Impegno di spesa a favore di Abbanoa S.p.a. per la gestione del servizio idrico integrato		9.944,78	1.921,81	8.022,97	-1.467,20
	PRIACC22 del 31/12/2022				ECL	Economia di spesa destinata ad avanzo libero				-1.467,20
					TOTALE IMPEGNI		9.944,78	1.921,81	8.022,97	-3.467,20
3184 2 2021	U.1.03.02.0	SPESE PER TELEFONIA FISSA SCUOLA MEDIA F.DO UNICO L.R.2/2007				1.896,15	1.693,26	1.693,26	0,00	202,89
04.02.1	D	D01499	4	2020	Impegno di spesa per il servizio di telefonia fissa e connettività anno 2021 - CIG		1.693,26	1.693,26	0,00	-202,89
	PRIACC22 del 31/12/2022				ECL	Economia di spesa destinata ad avanzo libero				-202,89
3440 0 2021	U.1.04.02.0	ASSEGNI E BORSE DI STUDIO ED ALTRI INTERVENTI A FAVORE DI STUDENTI (LR 2/07)				5.900,00	5.600,00	5.600,00	0,00	300,00
04.07.1	D	D01596	2	2021	Assegni di studio studenti iscritti e frequentanti 2° e 3° anno scuola secondaria di I grado.		5.100,00	5.100,00	0,00	-300,00
	PRIACC22 del 31/12/2022				ECL	Economia di spesa destinata ad avanzo libero				-300,00

Capitolo	PDC Fin	Descrizione Capitolo				Previsione	Impegni	Mandati	Da Riportare	Eliminato	
Cod. Bilancio	Impegno: Tipo/Cod/Sub/Anno				Descrizione Impegno		Importo	Mandati	Da Riportare	Eliminato	
Atto		Codice	Motivo							Eliminato	
3440 10 2021	U.1.02.01.0	IRAP SU BORSE DI STUDIO				1.351,50	1.326,00	1.326,00	0,00	25,50	
04.07.1	D	D01596	1	2021	IRAP assegni di studio da destinare studenti iscritti e frequentanti 2° e 3° anno della		433,50	433,50	0,00	-25,50	
		PRIACC22 del 31/12/2022		ECL	Economia di spesa destinata ad avanzo libero					-25,50	
3505 0 2021	U.1.04.01.0	INTERVENTI DI CUI ART.2 L.R. 31/84 DIVERSI DALLA MENSA (F.DO UNICO L.R.2/07)				2.594,56	0,00	0,00	0,00	2.594,56	
04.07.1	D	D00496	1	2021	Interventi per l'attuazione del diritto allo studio Legge regionale 25 giugno 1984,		0,00	0,00	0,00	-2.594,56	
		PRIACC22 del 31/12/2022		ECL	Economia di spesa destinata ad avanzo libero					-2.594,56	
3516 0 2021	U.1.03.02.1	GESTIONE SERVIZIO MENSA SCOLASTICA F.DO UNICO L.R.2/07(SERV.RILEV.IVA)				152.824,42	125.001,41	124.671,05	330,36	27.823,01	
04.06.1	D	D01256	1	2021	Servizio mensa scolastica a ridotto impatto ambientale nelle scuole infanzia e primarie		66.070,79	65.740,43	330,36	-27.668,34	
		PRIACC22 del 31/12/2022		ECL	Economia di spesa destinata ad avanzo libero					-27.668,34	
		D	D01472	1	2020	Proroga tecnica del contratto repertorio 234 del 03.11.2016 - CIG 6414772550 - per la		1.645,33	1.645,33	0,00	-154,67
		PRIACC22 del 31/12/2022		ECL	Economia di spesa destinata ad avanzo libero					-154,67	
		TOTALE IMPEGNI					67.716,12	67.385,76	330,36	-27.823,01	
3522 0 2021	U.1.04.01.0	SPESE PER ATTIVITA' ED INTERVENTI DI CUI AGLI ART. 6 E 11 L.R. 31/84 (F.DO UNICO L.R.2/07)				11.377,04	0,00	0,00	0,00	11.377,04	
04.06.1	D	D00496	3	2021	Interventi per l'attuazione del diritto allo studio Legge regionale 25 giugno 1984,		0,00	0,00	0,00	-3.877,04	
		PRIACC22 del 31/12/2022		ECL	Economia di spesa destinata ad avanzo libero					-3.877,04	
		D	D00943	1	2021	Interventi per l'attuazione del diritto allo studio Legge regionale 25 giugno 1984,		0,00	0,00	0,00	-7.500,00
		PRIACC22 del 31/12/2022		ECL	Economia di spesa destinata ad avanzo libero					-7.500,00	
		TOTALE IMPEGNI					0,00	0,00	0,00	-11.377,04	
3525 0 2021	U.1.03.02.0	SPESE INFORMATIZZAZIONE SERVIZIO DI RISTORAZIONE SCOLASTICA (SERVIZIO RILEVANTE IVA)(F.DO UNICO L.R.2/2007)				1.647,00	274,50	274,50	0,00	1.372,50	
04.06.1	D	D01295	2	2020	Ordine Diretto di Acquisto sul MEPA per l'affidamento alla ditta Sistema 3 srl della		274,50	274,50	0,00	-1.372,50	
		PRIACC22 del 31/12/2022		ECL	Economia di spesa destinata ad avanzo libero					-1.372,50	
3525 1 2021	U.1.03.02.1	SPESE PER ALTRI SERVIZI FINANZIARI MENSA SCOLASTICA (SERVIZIO RILEVANTE IVA)(F.DO UNICO L.R.2/2007)				275,23	90,17	90,17	0,00	185,06	
04.06.1	D	D01310	1	2020	Spese tenuta conto e gestione conto corrente postale 1000227924 relativo al servizio		58,00	58,00	0,00	-17,23	
		PRIACC22 del 31/12/2022		ECL	Economia di spesa destinata ad avanzo libero					-17,23	
		D	D01518	1	2021	Spese tenuta conto e gestione conto corrente postale 1000227924 relativo al servizio		32,17	32,17	0,00	-167,83

Capitolo	PDC Fin	Descrizione Capitolo				Previsione	Impegni	Mandati	Da Riportare	Eliminato
Cod. Bilancio	Impegno: Tipo/Cod/Sub/Anno		Descrizione Impegno			Importo	Mandati	Da Riportare	Eliminato	
	Atto		Codice	Motivo					Eliminato	
	PRIACC22 del 31/12/2022		ECL	Economia di spesa destinata ad avanzo libero					-167,83	
			TOTALE IMPEGNI			90,17	90,17	0,00	-185,06	
3551 2 2020	U.1.03.02.0	SPESE DI MANUTENZIONE ORDINARIA E RIPARAZIONI IMPIANTI E MACCHINARI SCUOLA MATERNA (F.DO UNICO L.R.2/07)				139,60	0,00	0,00	0,00	139,60
04.01.1	D	D00873	0016	2017	Aggiudicazione definitiva del servizio di "Manutenzione degli impianti elevatori – durata		0,00	0,00	0,00	-93,07
	PRIACC22 del 31/12/2022		ECL	Economia di spesa destinata ad avanzo libero					-93,07	
	D	D00873	4	2017	Aggiudicazione definitiva del servizio di "Manutenzione degli impianti elevatori – durata		0,00	0,00	0,00	-46,53
	PRIACC22 del 31/12/2022		ECL	Economia di spesa destinata ad avanzo libero					-46,53	
			TOTALE IMPEGNI			0,00	0,00	0,00	-139,60	
3551 3 2021	U.1.03.02.0	SPESE PER UTENZE TELEFONICHE SCUOLA MATERNA (F.DO UNICO L.R.2/07)				1.163,63	534,74	534,74	0,00	628,89
04.01.1	D	D01499	5	2020	Impegno di spesa per il servizio di telefonia fissa e connettività anno 2021 - CIG		534,74	534,74	0,00	-628,89
	PRIACC22 del 31/12/2022		ECL	Economia di spesa destinata ad avanzo libero					-628,89	
3574 1 2021	U.1.03.02.1	SPESE PER L'ISTITUZIONE E IL FUNZIONAMENTO DELLA SCUOLA CIVICA DI MUSICA - FONDI COMUNALI				15.000,00	14.945,00	14.945,00	0,00	55,00
04.07.1	D	D01263	1	2021	Affidamento diretto, ai sensi dell'articolo 1, comma 2, lett. a), del D.L. 76/2020, convertito		14.945,00	14.945,00	0,00	-55,00
	PRIACC22 del 31/12/2022		ECL	Economia di spesa destinata ad avanzo libero					-55,00	
3760 0 2021	U.1.03.01.0	SPESE PER LA BIBLIOTECA -F.DO UNICO L.R.2/07				7.487,89	7.403,33	7.300,74	102,59	84,56
05.02.1	D	D00606	0003	2020	Aggiudicazione definitiva della la gara in busta chiusa (RDO) Codice Rfq_352315 su		2,11	0,00	2,11	-84,56
	PRIACC22 del 31/12/2022		ECL	Economia di spesa destinata ad avanzo libero					-84,56	
3760 1 2020	U.1.03.01.0	GIORNALI E RIVISTE PER LA BIBLIOTECA - F.DO UNICO L.R.2/07				288,02	218,11	0,00	218,11	69,91
05.02.1	D	D01394	1	2019	Affidamento diretto per la fornitura di quotidiani, periodici ed eventuali allegati per la		0,00	0,00	0,00	-69,91
	PRIACC22 del 31/12/2022		ECL	Economia di spesa destinata ad avanzo libero					-69,91	
3760 1 2021	U.1.03.01.0	GIORNALI E RIVISTE PER LA BIBLIOTECA - F.DO UNICO L.R.2/07				1.866,28	1.457,19	1.432,19	25,00	409,09
05.02.1	D	D00407	1	2020	Aggiudicazione definitiva RdO su SardegnaCat per la "Fornitura di quotidiani, periodici ed		1.457,19	1.432,19	25,00	-409,09
	PRIACC22 del 31/12/2022		ECL	Economia di spesa destinata ad avanzo libero					-409,09	
3765 1 2021	U.1.03.02.0	SPESE PER UTENZE IDRICHE DELLA BIBLIOTECA				1.656,47	137,56	137,56	0,00	1.518,91
05.02.1										

Capitolo	PDC Fin	Descrizione Capitolo				Previsione	Impegni	Mandati	Da Riportare	Eliminato	
Cod. Bilancio	Impegno: Tipo/Cod/Sub/Anno				Descrizione Impegno		Importo	Mandati	Da Riportare	Eliminato	
Atto				Codice	Motivo				Eliminato		
	D	D01406	6	2021	Integrazione impegno di spesa assunto con atto di determinazione n. 1497/2020, in		0,00	0,00	0,00	-1.300,00	
	PRIACC22 del 31/12/2022				ECL	Economia di spesa destinata ad avanzo libero				-1.300,00	
	D	D01497	10	2020	Impegno di spesa a favore di Abbanoa S.p.a. per la gestione del servizio idrico integrato		137,56	137,56	0,00	-218,91	
	PRIACC22 del 31/12/2022				ECL	Economia di spesa destinata ad avanzo libero				-218,91	
					TOTALE IMPEGNI		137,56	137,56	0,00	-1.518,91	
3765 2 2021	U.1.03.02.0 SPESE PER TELEFONIA FISSA BIBLIOTECA						307,23	267,06	267,06	0,00	40,17
05.02.1											
	D	D01499	6	2020	Impegno di spesa per il servizio di telefonia fissa e connettività anno 2021 - CIG		187,76	187,76	0,00	-40,17	
	PRIACC22 del 31/12/2022				ECL	Economia di spesa destinata ad avanzo libero				-40,17	
3765 3 2020	U.1.03.02.0 SPESE DI MANUTENZIONE ORDINARIA E RIPARAZIONI IMPIANTI E MACCHINARI DELLA BIBLIOTECA						139,62	7,95	0,00	7,95	131,67
05.02.1											
	D	D00873	0007	2017	Aggiudicazione definitiva del servizio di "Manutenzione degli impianti elevatori – durata		7,95	0,00	7,95	-85,12	
	PRIACC22 del 31/12/2022				ECL	Economia di spesa destinata ad avanzo libero				-85,12	
	D	D00873	5	2017	Aggiudicazione definitiva del servizio di "Manutenzione degli impianti elevatori – durata		0,00	0,00	0,00	-46,55	
	PRIACC22 del 31/12/2022				ECL	Economia di spesa destinata ad avanzo libero				-46,55	
					TOTALE IMPEGNI		7,95	0,00	7,95	-131,67	
4051 0 2021	U.1.04.05.0 CONTRIBUTI PER L'ABBATTIM.DELLE BARRIERE ARCHITETTON.AGLI E- DIFICI PRIVATI(L.13 DEL 09/01/89)CAP. 1171 E. P.V.6						40.486,14	34.888,11	28.822,19	6.065,92	5.598,03
12.02.1											
	D	D01303	6	2021	L. 13/89 – Contributo per l'abbattimento delle barriere architettoniche negli edifici privati		2.580,80	2.580,80	0,00	-605,91	
	PRIACC22 del 31/12/2022				ECV	Economia di spesa destinata ad avanzo vincolato				-605,91	
	D	D01303	8	2021	L. 13/89 – Contributo per l'abbattimento delle barriere architettoniche negli edifici privati		0,00	0,00	0,00	-1.500,00	
	PRIACC22 del 31/12/2022				ECV	Economia di spesa destinata ad avanzo vincolato				-1.500,00	
	D	D01303	9	2021	L. 13/89 – Contributo per l'abbattimento delle barriere architettoniche negli edifici privati		0,00	0,00	0,00	-2.200,00	
	PRIACC22 del 31/12/2022				ECV	Economia di spesa destinata ad avanzo vincolato				-2.200,00	
	D	D01437	1	2021	Accertamento di entrata e contestuale impegno di spesa del finanziamento di cui alla L.R.		4.144,11	4.144,11	0,00	-1.257,84	
	PRIACC22 del 31/12/2022				ECV	Economia di spesa destinata ad avanzo vincolato				-1.257,84	
	D	D01437	2	2021	Accertamento di entrata e contestuale impegno di spesa del finanziamento di cui alla L.R.		5.134,71	5.134,71	0,00	-34,28	
	PRIACC22 del 31/12/2022				ECV	Economia di spesa destinata ad avanzo vincolato				-34,28	
					TOTALE IMPEGNI		11.859,62	11.859,62	0,00	-5.598,03	
5183 1 2020	U.1.03.02.0 SPESE PER UTENZE IDRICHE CIMITERI (SERVIZI VARI)						628,34	0,00	0,00	0,00	628,34
12.09.1											

Capitolo	PDC Fin	Descrizione Capitolo				Previsione	Impegni	Mandati	Da Riportare	Eliminato
Cod. Bilancio	Impegno: Tipo/Cod/Sub/Anno				Descrizione Impegno		Importo	Mandati	Da Riportare	Eliminato
Atto				Codice	Motivo				Eliminato	
	D	D01411	11	2019	Impegno di spesa a favore di Abbanoa S.p.a. per la gestione del servizio idrico integrato		0,00	0,00	0,00	-628,34
	PRIACC22 del 31/12/2022				ECL	Economia di spesa destinata ad avanzo libero				-628,34
5183 1 2021	U.1.03.02.0 SPESE PER UTENZE IDRICHE CIMITERI (SERVIZI VARI)					1.449,82	328,14	328,14	0,00	1.121,68
12.09.1										
	D	D01406	7	2021	Integrazione impegno di spesa assunto con atto di determinazione n. 1497/2020, in		0,00	0,00	0,00	-200,00
	PRIACC22 del 31/12/2022				ECL	Economia di spesa destinata ad avanzo libero				-200,00
	D	D01497	11	2020	Impegno di spesa a favore di Abbanoa S.p.a. per la gestione del servizio idrico integrato		328,14	328,14	0,00	-921,68
	PRIACC22 del 31/12/2022				ECL	Economia di spesa destinata ad avanzo libero				-921,68
					TOTALE IMPEGNI		328,14	328,14	0,00	-1.121,68
5183 2 2021	U.1.03.02.0 SPESE PER TELEFONIA FISSA CIMITERI (SERVIZI VARI)					218,87	91,51	91,51	0,00	127,36
12.09.1										
	D	D01499	7	2020	Impegno di spesa per il servizio di telefonia fissa e connettività anno 2021 - CIG		91,51	91,51	0,00	-127,36
	PRIACC22 del 31/12/2022				ECL	Economia di spesa destinata ad avanzo libero				-127,36
5185 5 2016	U.1.03.02.1 SPESE DI SORVEGLIANZA E CUSTODIA DEL CIMITERO					62,28	0,00	0,00	0,00	62,28
12.09.1										
	D	D00337	1	2016	Detl. 1736/2013 Rimodulazione impegni relativi al servizio di custodia guardania e		0,00	0,00	0,00	-62,28
	PRIACC22 del 31/12/2022				ECL	Economia di spesa destinata ad avanzo libero				-62,28
5230 1 2021	U.1.03.02.0 SPESE PER UTENZE ELETTRICHE RETE IDRICA E FONTANE					409,07	402,53	402,53	0,00	6,54
09.04.1										
	D	D01406	8	2021	Integrazione impegno di spesa assunto con atto di determinazione n. 1497/2020, in		326,79	326,79	0,00	-6,54
	PRIACC22 del 31/12/2022				ECL	Economia di spesa destinata ad avanzo libero				-6,54
5230 3 2020	U.1.03.02.0 SPESE PER UTENZE IDRICHE RETE IDRICA E FONTANE					7.896,36	6.000,00	0,00	6.000,00	1.896,36
09.04.1										
	D	D01411	12	2019	Impegno di spesa a favore di Abbanoa S.p.a. per la gestione del servizio idrico integrato		6.000,00	0,00	6.000,00	-1.896,36
	PRIACC22 del 31/12/2022				ECL	Economia di spesa destinata ad avanzo libero				-1.896,36
5625 2 2019	U.1.03.02.0 SPESE PER UTENZE IDRICHE ECOCENTRO COMUNALE					1.000,00	0,00	0,00	0,00	1.000,00
09.03.1										
	D	D01131	11	2018	Impegno di spesa a favore di Abbanoa S.p.a. per la gestione del servizio idrico integrato		0,00	0,00	0,00	-1.000,00
	PRIACC22 del 31/12/2022				ECL	Economia di spesa destinata ad avanzo libero				-1.000,00
5625 2 2020	U.1.03.02.0 SPESE PER UTENZE IDRICHE ECOCENTRO COMUNALE					500,00	0,00	0,00	0,00	500,00
09.03.1										



Capitolo	PDC Fin	Descrizione Capitolo				Previsione	Impegni	Mandati	Da Riportare	Eliminato
Cod. Bilancio	Impegno: Tipo/Cod/Sub/Anno				Descrizione Impegno		Importo	Mandati	Da Riportare	Eliminato
	Atto				Codice	Motivo				Eliminato
	D	D01411	2	2019	Impegno di spesa a favore di Abbanoa S.p.a. per la gestione del servizio idrico integrato		0,00	0,00	0,00	-500,00
	PRIACC22 del 31/12/2022				ECL	Economia di spesa destinata ad avanzo libero				-500,00
5625 2 2021	U.1.03.02.0	SPESE PER UTENZE IDRICHE ECOCENTRO COMUNALE				500,00	0,00	0,00	0,00	500,00
09.03.1										
	D	D01497	2	2020	Impegno di spesa a favore di Abbanoa S.p.a. per la gestione del servizio idrico integrato		0,00	0,00	0,00	-500,00
	PRIACC22 del 31/12/2022				ECL	Economia di spesa destinata ad avanzo libero				-500,00
5661 0 2018	U.1.03.02.1	SPESE PER SMALTIMENTO DI RIFIUTI				11.952,90	9.917,50	0,00	9.917,50	2.035,40
09.03.1										
	D	D01669	1	2017	Impegno di spesa per il rimborso dei costi di smaltimento rifiuti posti a carico dell'Ente, in		0,00	0,00	0,00	-2.035,40
	PRIACC22 del 31/12/2022				ECL	Economia di spesa destinata ad avanzo libero				-2.035,40
5661 0 2019	U.1.03.02.1	SPESE PER SMALTIMENTO DI RIFIUTI				14.422,50	11.806,45	0,00	11.806,45	2.616,05
09.03.1										
	D	D01138	1	2018	Impegno di spesa in favore della Soc. COREPLA per addebiti di frazioni estranee		11.806,45	0,00	11.806,45	-2.616,05
	PRIACC22 del 31/12/2022				ECL	Economia di spesa destinata ad avanzo libero				-2.616,05
5661 0 2021	U.1.03.02.1	SPESE PER SMALTIMENTO RIFIUTI				5.247,50	2.829,98	2.829,98	0,00	2.417,52
09.03.1										
	D	D01408	1	2021	Integrazione impegno di spesa assunto con atto di determinazione n. 1565/2020, in		2.582,48	2.582,48	0,00	-2.417,52
	PRIACC22 del 31/12/2022				ECL	Economia di spesa destinata ad avanzo libero				-2.417,52
5850 0 2015	U.1.03.02.1	COSTO PER IL SERVIZIO DI RACCOLTA E TRASPORTO DEI RIFIUTI DIFFERENZIATI (SERVIZIO RILEVANTE IVA)				786,80	786,75	786,75	0,00	0,05
09.03.1										
	D	D01588	3	2013	Servizio di raccolta, trasporto e conferimento dei rifiuti solidi urbani e assimilati in forma		786,75	786,75	0,00	-0,05
	PRIACC22 del 31/12/2022				ECL	Economia di spesa destinata ad avanzo libero				-0,05
5850 0 2016	U.1.03.02.1	COSTO PER IL SERVIZIO DI RACCOLTA E TRASPORTO DEI RIFIUTI DIFFERENZIATI (SERVIZIO RILEVANTE IVA)				2.360,24	2.360,20	2.360,20	0,00	0,04
09.03.1										
	D	D01588	3	2013	Servizio di raccolta domiciliare, trasporto, recupero e conferimento dei rifiuti solidi urbani		2.360,20	2.360,20	0,00	-0,04
	PRIACC22 del 31/12/2022				ECL	Economia di spesa destinata ad avanzo libero				-0,04
5850 0 2021	U.1.03.02.1	COSTO PER IL SERVIZIO DI RACCOLTA E TRASPORTO DEI RIFIUTI DIFFERENZIATI (SERVIZIO RILEVANTE IVA)				161.164,55	160.568,60	115.953,71	44.614,89	595,95
09.03.1										
	D	D00994	2	2021	Servizio di igiene urbana e ambientale per anni sette, decorrenti dal 01/09/2013,		0,00	0,00	0,00	-198,65
	PRIACC22 del 31/12/2022				ECL	Economia di spesa destinata ad avanzo libero				-198,65
	D	D01151	2	2021	Servizio di igiene urbana e ambientale per anni sette, decorrenti dal 01/09/2013,		39.531,13	39.531,13	0,00	-397,30

Capitolo	PDC Fin	Descrizione Capitolo				Previsione	Impegni	Mandati	Da Riportare	Eliminato
Cod. Bilancio	Impegno: Tipo/Cod/Sub/Anno				Descrizione Impegno		Importo	Mandati	Da Riportare	Eliminato
	Atto				Codice	Motivo				Eliminato
	PRIACC22 del 31/12/2022				ECL	Economia di spesa destinata ad avanzo libero				-397,30
					TOTALE IMPEGNI		39.531,13	39.531,13	0,00	-595,95
5853 0 2021	U.1.04.01.0 CONTRIBUTIVO CONSORTILE ITS CITTA' METROPOLITANA S.C.A.R.L.						7.153,94	0,00	0,00	7.153,94
01.01.1										
	D	01634	0002	2021	Acquisizione di una quota del capitale sociale della Società "ITS CITTA'		0,00	0,00	0,00	-7.153,94
	PRIACC22 del 31/12/2022				ECL	Economia di spesa destinata ad avanzo libero				-7.153,94
5860 0 2019	U.1.03.02.1 CANONE APPALTO SERVIZIO N.U.						39.847,42	9.961,02	9.961,02	29.886,40
09.03.1										
	D	D00208	1	2019	Servizio di igiene urbana ed ambientale. Attivazione "Servizi a misura" di cui all'art. 31 del		9.961,02	9.961,02	0,00	-29.335,22
	PRIACC22 del 31/12/2022				ECL	Economia di spesa destinata ad avanzo libero				-29.335,22
	D	D01288	1	2019	Integrazione impegno di cui alla determinazione n. 1206 del 28/12/2018, per l'anno 2019,		0,00	0,00	0,00	-551,18
	PRIACC22 del 31/12/2022				ECL	Economia di spesa destinata ad avanzo libero				-551,18
					TOTALE IMPEGNI		9.961,02	9.961,02	0,00	-29.886,40
5860 0 2021	U.1.03.02.1 CANONE APPALTO SERVIZIO N.U.						207.016,00	194.477,40	194.477,40	12.538,60
09.03.1										
	D	D00505	1	2021	Servizio di igiene urbana e ambientale per anni sette, decorrenti dal 01/09/2013,		19.595,99	19.595,99	0,00	-404,01
	PRIACC22 del 31/12/2022				ECL	Economia di spesa destinata ad avanzo libero				-404,01
	D	D00553	1	2021	Servizio di igiene urbana e ambientale per anni sette, decorrenti dal 01/09/2013,		17.156,92	17.156,92	0,00	-1.390,25
	PRIACC22 del 31/12/2022				ECL	Economia di spesa destinata ad avanzo libero				-1.390,25
	D	D00994	1	2021	Servizio di igiene urbana e ambientale per anni sette, decorrenti dal 01/09/2013,		0,00	0,00	0,00	-621,83
	PRIACC22 del 31/12/2022				ECL	Economia di spesa destinata ad avanzo libero				-621,83
	D	D01151	1	2021	Servizio di igiene urbana e ambientale per anni sette, decorrenti dal 01/09/2013,		123.473,68	123.473,68	0,00	-1.517,29
	PRIACC22 del 31/12/2022				ECL	Economia di spesa destinata ad avanzo libero				-1.517,29
	D	D01563	2	2020	Integrazione impegno di spesa recupero dello 0,5% - CIG 37052916DB.		11.335,19	11.335,19	0,00	-8.605,22
	PRIACC22 del 31/12/2022				ECL	Economia di spesa destinata ad avanzo libero				-8.605,22
					TOTALE IMPEGNI		171.561,78	171.561,78	0,00	-12.538,60
6199 1 2021	U.1.03.02.0 SPESE MANUTENZIONE E FUNZIONAMENTO PARCHI E GIARDINI (FONDI L.10/77)						15.897,37	15.834,37	15.834,37	63,00
09.05.1										
	D	D00891	1	2021	Incarico professionale per la redazione del Piano del Verde e di manutenzione – CIG:		15.834,37	15.834,37	0,00	-63,00
	PRIACC22 del 31/12/2022				ECL	Economia di spesa destinata ad avanzo libero				-63,00

Capitolo	PDC Fin	Descrizione Capitolo				Previsione	Impegni	Mandati	Da Riportare	Eliminato
Cod. Bilancio	Impegno: Tipo/Cod/Sub/Anno		Descrizione Impegno			Importo	Mandati	Da Riportare	Eliminato	
	Atto		Codice	Motivo					Eliminato	
6490 0 2015	U.1.03.02.0	SPESE DI MANTENIMENTO E FUNZIONAMENTO DI IMPIANTI SPORTIVI (SERV.RILEV.IVA)				338,21	0,00	0,00	0,00	338,21
06.01.1	D	D02121	1	2013	Integrazione determina del Responsabile di Settore n. 1922 del 30/09/2013.		0,00	0,00	0,00	-338,21
	PRIACC22 del 31/12/2022		ECL	Economia di spesa destinata ad avanzo libero						-338,21
6490 1 2019	U.1.03.02.0	SPESE PER UTENZE IDRICHE IMPIANTI SPORTIVI (SERV.RILEV.IVA)				126,93	0,00	0,00	0,00	126,93
06.01.1	D	D01131	12	2018	Impegno di spesa a favore di Abbanoa S.p.a. per la gestione del servizio idrico integrato		0,00	0,00	0,00	-126,93
	PRIACC22 del 31/12/2022		ECL	Economia di spesa destinata ad avanzo libero						-126,93
6490 1 2020	U.1.03.02.0	SPESE PER UTENZE IDRICHE IMPIANTI SPORTIVI (SERV.RILEV.IVA)				73,38	0,00	0,00	0,00	73,38
06.01.1	D	D01411	4	2019	Impegno di spesa a favore di Abbanoa S.p.a. per la gestione del servizio idrico integrato		0,00	0,00	0,00	-73,38
	PRIACC22 del 31/12/2022		ECL	Economia di spesa destinata ad avanzo libero						-73,38
6490 1 2021	U.1.03.02.0	SPESE PER UTENZE IDRICHE IMPIANTI SPORTIVI (SERV.RILEV.IVA)				19.732,92	19.448,52	19.448,52	0,00	284,40
06.01.1	D	D01406	2	2021	Integrazione impegno di spesa assunto con atto di determinazione n. 1497/2020, in		19.240,18	19.240,18	0,00	-284,40
	PRIACC22 del 31/12/2022		ECL	Economia di spesa destinata ad avanzo libero						-284,40
6490 3 2021	U.1.03.02.1	SPESE DI SORVEGLIANZA E CUSTODIA DEGLI IMPIANTI SPORTIVI (SERV.RILEV.IVA)				21.644,45	13.889,83	5.816,09	8.073,74	7.754,62
06.01.1	D	D00265	0002	2019	Servizio di "Manutenzione e custodia impianti sportivi e manutenzione ordinaria campi		0,00	0,00	0,00	-90,56
	PRIACC22 del 31/12/2022		ECL	Economia di spesa destinata ad avanzo libero						-90,56
	D	D00265	0003	2019	Servizio di "Manutenzione e custodia impianti sportivi e manutenzione ordinaria campi		0,00	0,00	0,00	-6.685,65
	PRIACC22 del 31/12/2022		ECL	Economia di spesa destinata ad avanzo libero						-6.685,65
	D	D00265	1	2019	Servizio di "Manutenzione e custodia impianti sportivi e manutenzione ordinaria campi		8.073,74	0,00	8.073,74	-978,40
	PRIACC22 del 31/12/2022		ECL	Economia di spesa destinata ad avanzo libero						-978,40
	D	D00683	1	2021	"Servizio di Manutenzione e custodia impianti sportivi comunali – durata 24 mesi" - CIG		5.816,09	5.816,09	0,00	-0,01
	PRIACC22 del 31/12/2022		ECL	Economia di spesa destinata ad avanzo libero						-0,01
	TOTALE IMPEGNI						13.889,83	5.816,09	8.073,74	-7.754,62
6490 5 2017	U.1.03.02.1	SPESE PER PULIZIA LOCALI DEGLI IMPIANTI SPORTIVI (SERV.RILEV.IVA)				572,91	0,00	0,00	0,00	572,91
06.01.1	D	D00374	1	2017	Rimodulazione impegni di spesa per il "Servizio di pulizia impianti sportivi Anno		0,00	0,00	0,00	-572,91
	PRIACC22 del 31/12/2022		ECL	Economia di spesa destinata ad avanzo libero						-572,91

Capitolo	PDC Fin	Descrizione Capitolo				Previsione	Impegni	Mandati	Da Riportare	Eliminato
Cod. Bilancio	Impegno: Tipo/Cod/Sub/Anno		Descrizione Impegno			Importo	Mandati	Da Riportare	Eliminato	
Atto		Codice	Motivo						Eliminato	
6490 5 2018	U.1.03.02.1	SPESE PER PULIZIA LOCALI DEGLI IMPIANTI SPORTIVI (SERV.RILEV.IVA)				180,04	0,00	0,00	0,00	180,04
06.01.1	D	D00688	1	2018	Proroga tecnica del servizio di "Pulizia degli impianti sportivi comunali per la durata di 2		0,00	0,00	0,00	-68,77
	PRIACC22 del 31/12/2022		ECL	Economia di spesa destinata ad avanzo libero						-68,77
	D	D00862	1	2018	Servizi di pulizia degli uffici comunali e degli impianti sportivi comunali per la durata di 2		0,00	0,00	0,00	-25,31
	PRIACC22 del 31/12/2022		ECL	Economia di spesa destinata ad avanzo libero						-25,31
	D	D01686	1	2017	Proroga servizio di pulizia degli impianti sportivi comunali per 5 mesi ai sensi dall'art. 57,		0,00	0,00	0,00	-85,96
	PRIACC22 del 31/12/2022		ECL	Economia di spesa destinata ad avanzo libero						-85,96
	TOTALE IMPEGNI						0,00	0,00	0,00	-180,04
6490 5 2020	U.1.03.02.1	SPESE PER PULIZIA LOCALI DEGLI IMPIANTI SPORTIVI (SERV.RILEV.IVA)				329,98	0,00	0,00	0,00	329,98
06.01.1	D	00014		2020	Liquidazione ritenute 0,5%		0,00	0,00	0,00	-23,80
	PRIACC22 del 31/12/2022		ECL	Economia di spesa destinata ad avanzo libero						-23,80
	D	D_862	0003	2020	Servizi di pulizia degli uffici comunali e degli impianti sportivi comunali per la durata di 2		0,00	0,00	0,00	-205,39
	PRIACC22 del 31/12/2022		ECL	Economia di spesa destinata ad avanzo libero						-205,39
	D	D00862	1	2018	Servizi di pulizia degli uffici comunali e degli impianti sportivi comunali per la durata di 2		0,00	0,00	0,00	-100,79
	PRIACC22 del 31/12/2022		ECL	Economia di spesa destinata ad avanzo libero						-100,79
	TOTALE IMPEGNI						0,00	0,00	0,00	-329,98
7105 0 2021	U.1.04.05.0	Contributo alle famiglie per pagamento rette strutture assistenziali a favore di anziani e disabili (Fondo unico L.r. 2/2007)				1.275,02	0,00	0,00	0,00	1.275,02
12.02.1	D	D00751	1	2021	Impegno di spesa per l'erogazione di contributi economici finalizzati all'integrazione della		0,00	0,00	0,00	-1.275,02
	PRIACC22 del 31/12/2022		ECL	Economia di spesa destinata ad avanzo libero						-1.275,02
7119 0 2020	U.1.03.02.1	SERVIZI SOCIALI IN RETE:EDUCAZIONE-SCUOLA-FAMIGLIA(F.DO UNICO L.R.2/07)				4.000,00	1.380,37	1.380,37	0,00	2.619,63
12.07.1	D	D00812	1	2019	Aggiudicazione del Servizio "Servizi sociali in rete: educazione-scuola famiglia" dal		1.380,37	1.380,37	0,00	-2.619,63
	PRIACC22 del 31/12/2022		ECL	Economia di spesa destinata ad avanzo libero						-2.619,63
7119 0 2021	U.1.03.02.1	SERVIZI SOCIALI IN RETE:EDUCAZIONE-SCUOLA-FAMIGLIA(F.DO UNICO L.R.2/07)				25.850,33	24.878,27	19.238,85	5.639,42	972,06
12.07.1	D	D00812	1	2019	Aggiudicazione del Servizio "Servizi sociali in rete: educazione-scuola famiglia" dal		926,09	926,09	0,00	-31,89
	PRIACC22 del 31/12/2022		ECL	Economia di spesa destinata ad avanzo libero						-31,89
	D	D00968	1	2020	Servizio di supporto organizzativo alunni con disabilità - Assunzione impegno di spesa		0,00	0,00	0,00	-940,17

Capitolo	PDC Fin	Descrizione Capitolo				Previsione	Impegni	Mandati	Da Riportare	Eliminato
Cod. Bilancio	Impegno: Tipo/Cod/Sub/Anno				Descrizione Impegno		Importo	Mandati	Da Riportare	Eliminato
Atto		Codice	Motivo							Eliminato
	PRIACC22 del 31/12/2022				ECL	Economia di spesa destinata ad avanzo libero				-940,17
	TOTALE IMPEGNI						926,09	926,09	0,00	-972,06
7161 85 2019	U.1.03.02.9 Inserimento di minori in struttura in esecuzione di provvedimenti dell'autorità giudiziaria tramite contributo regionale (avanzo di amministrazione)					120,48	0,00	0,00	0,00	120,48
12.01.1										
	D	D00699	1	2019	Assunzione impegno di spesa per inserimento di un nucleo familiare in Comunità Alloggio		0,00	0,00	0,00	-120,48
	PRIACC22 del 31/12/2022				ECV	Economia di spesa destinata ad avanzo vincolato				-120,48
7189 0 2019	U.1.03.02.1 AFFIDAMENTO ETEROFAMILIARE E AD ISTITUTI ASSISTENZIALI(F.DO UNICO L.R.2/07)					275,82	152,99	0,00	152,99	122,83
12.01.1										
	D	D00379	1	2019	Assunzione impegno di spesa per l'inserimento di un minore (SMO) in Comunità Alloggio,		0,00	0,00	0,00	-91,99
	PRIACC22 del 31/12/2022				ECL	Economia di spesa destinata ad avanzo libero				-91,99
	D	D01211	1	2019	Affidamento diretto, mediante Rdo, codice Rfq_346837, sulla piattaforma Sardegna Cat		0,00	0,00	0,00	-30,84
	PRIACC22 del 31/12/2022				ECL	Economia di spesa destinata ad avanzo libero				-30,84
	TOTALE IMPEGNI						0,00	0,00	0,00	-122,83
7189 0 2020	U.1.03.02.1 AFFIDAMENTO ETEROFAMILIARE E AD ISTITUTI ASSISTENZIALI(F.DO UNICO L.R.2/07)					5.817,41	826,06	124,91	701,15	4.991,35
12.01.1										
	D	D00485	1	2020	Assunzione impegno di spesa per la prosecuzione dell'inserimento di un nucleo familiare		0,00	0,00	0,00	-2.525,55
	PRIACC22 del 31/12/2022				ECL	Economia di spesa destinata ad avanzo libero				-2.525,55
	D	D00492	1	2020	Assunzione impegno di spesa per l'inserimento di un nucleo familiare presso una		0,00	0,00	0,00	-43,02
	PRIACC22 del 31/12/2022				ECL	Economia di spesa destinata ad avanzo libero				-43,02
	D	D00782	1	2020	Assunzione impegno di spesa per l'inserimento di un nucleo familiare presso una		196,00	0,00	196,00	-9,36
	PRIACC22 del 31/12/2022				ECL	Economia di spesa destinata ad avanzo libero				-9,36
	D	D01075	1	2020	Assunzione impegno di spesa per l'inserimento, con carettere d'urgenza, di un nucleo		0,00	0,00	0,00	-1.784,00
	PRIACC22 del 31/12/2022				ECL	Economia di spesa destinata ad avanzo libero				-1.784,00
	D	D01211	1	2019	Affidamento diretto, mediante Rdo, codice Rfq_346837, sulla piattaforma Sardegna Cat		0,00	0,00	0,00	-164,72
	PRIACC22 del 31/12/2022				ECL	Economia di spesa destinata ad avanzo libero				-164,72
	D	D01349	1	2020	Assunzione impegno di spesa per l'inserimento di una giovane (S.M.O) presso una		139,82	0,00	139,82	-437,61
	PRIACC22 del 31/12/2022				ECL	Economia di spesa destinata ad avanzo libero				-437,61
	D	D01450	1	2019	Affidamento diretto, mediante Rdo, codice Rfq_348341, sulla piattaforma Sardegna Cat		124,91	124,91	0,00	-25,09
	PRIACC22 del 31/12/2022				ECL	Economia di spesa destinata ad avanzo libero				-25,09
	D	D01450	1	2020	Assunzione impegno di spesa per l'inserimento urgente, mediante affidamento diretto ai		0,00	0,00	0,00	-2,00
	PRIACC22 del 31/12/2022				ECL	Economia di spesa destinata ad avanzo libero				-2,00

Capitolo	PDC Fin	Descrizione Capitolo				Previsione	Impegni	Mandati	Da Riportare	Eliminato
Cod. Bilancio	Impegno: Tipo/Cod/Sub/Anno				Descrizione Impegno		Importo	Mandati	Da Riportare	Eliminato
	Atto				Codice	Motivo				Eliminato
					TOTALE IMPEGNI		460,73	124,91	335,82	-4.991,35
7189 0 2021	U.1.03.02.1	AFFIDAMENTO ETEROFAMILIARE E AD ISTITUTI ASSISTENZIALI(F.DO UNICO L.R.2/07)				60.068,16	52.994,64	52.023,28	971,36	7.073,52
12.01.1	D	D00197	1	2021	Assunzione impegno di spesa per la prosecuzione dell'inserimento di una persona presso		0,00	0,00	0,00	-30,00
	PRIACC22 del 31/12/2022				ECL	Economia di spesa destinata ad avanzo libero				-30,00
	D	D00200	2	2021	Assunzione impegno di spesa per la prosecuzione dell'inserimento di una persona (DAE)		6.190,23	6.190,23	0,00	-38,84
	PRIACC22 del 31/12/2022				ECL	Economia di spesa destinata ad avanzo libero				-38,84
	D	D00611	1	2021	Assunzione impegno di spesa per l'inserimento in via immediata e urgente di una giovane		0,00	0,00	0,00	-4,00
	PRIACC22 del 31/12/2022				ECL	Economia di spesa destinata ad avanzo libero				-4,00
	D	D00678	1	2021	Assunzione impegno di spesa per la prosecuzione dell'inserimento nucleo familiare (M.S		7.449,88	7.449,88	0,00	-3.213,26
	PRIACC22 del 31/12/2022				ECL	Economia di spesa destinata ad avanzo libero				-3.213,26
	D	D00684	1	2021	Assunzione impegno di spesa per la prosecuzione dell'inserimento di una minore (C.V.E.)		7.831,75	7.831,75	0,00	-271,88
	PRIACC22 del 31/12/2022				ECL	Economia di spesa destinata ad avanzo libero				-271,88
	D	D00686	1	2021	Assunzione impegno di spesa per la prosecuzione dell'inserimento di un nucleo familiare		8.638,05	8.418,05	220,00	-44,24
	PRIACC22 del 31/12/2022				ECL	Economia di spesa destinata ad avanzo libero				-44,24
	D	D00816	1	2021	Assunzione impegno di spesa per la prosecuzione dell'inserimento di un nucleo familiare		3.154,50	3.084,50	70,00	-740,00
	PRIACC22 del 31/12/2022				ECL	Economia di spesa destinata ad avanzo libero				-740,00
	D	D00865	1	2021	Assunzione impegno di spesa per l'inserimento in via immediata e urgente di una giovane		24,75	24,75	0,00	-44,00
	PRIACC22 del 31/12/2022				ECL	Economia di spesa destinata ad avanzo libero				-44,00
	D	D00967	1	2021	Impegno di spesa per la prosecuzione dell'inserimento di un minore (S.N.) presso una		3.396,08	3.396,08	0,00	-88,00
	PRIACC22 del 31/12/2022				ECL	Economia di spesa destinata ad avanzo libero				-88,00
	D	D01116	1	2021	Assunzione impegno di spesa per l'inserimento di una minore (L.I.) presso una comunità		2.841,14	2.762,14	79,00	-586,66
	PRIACC22 del 31/12/2022				ECL	Economia di spesa destinata ad avanzo libero				-586,66
	D	D01424	1	2020	Integrazione alla determinazione n. 636 del 26/06/2020, mediante assunzione impegno di		0,00	0,00	0,00	-480,00
	PRIACC22 del 31/12/2022				ECL	Economia di spesa destinata ad avanzo libero				-480,00
	D	D01450	1	2019	Affidamento diretto, mediante Rdo, codice Rfq_348341, sulla piattaforma Sardegna Cat		32,65	32,65	0,00	-1.136,04
	PRIACC22 del 31/12/2022				ECL	Economia di spesa destinata ad avanzo libero				-1.136,04
	D	D01450	1	2020	Assunzione impegno di spesa per l'inserimento urgente, mediante affidamento diretto ai		0,00	0,00	0,00	-4,00
	PRIACC22 del 31/12/2022				ECL	Economia di spesa destinata ad avanzo libero				-4,00
	D	D01505	1	2020	Assunzione impegno di spesa per la prosecuzione dell'inserimento di un nucleo familiare		0,00	0,00	0,00	-300,00
	PRIACC22 del 31/12/2022				ECL	Economia di spesa destinata ad avanzo libero				-300,00
	D	D01505	2	2020	Assunzione impegno di spesa per la prosecuzione dell'inserimento di un nucleo familiare		0,00	0,00	0,00	-30,00

Capitolo	PDC Fin	Descrizione Capitolo				Previsione	Impegni	Mandati	Da Riportare	Eliminato	
Cod. Bilancio	Impegno: Tipo/Cod/Sub/Anno				Descrizione Impegno		Importo	Mandati	Da Riportare	Eliminato	
Atto		Codice	Motivo							Eliminato	
	PRIACC22 del 31/12/2022				ECL	Economia di spesa destinata ad avanzo libero					-30,00
	D	D01514	1	2020	Assunzione impegno di spesa per la prosecuzione dell'inserimento di un nucleo familiare		144,62	104,62	40,00		-32,60
	PRIACC22 del 31/12/2022				ECL	Economia di spesa destinata ad avanzo libero					-32,60
	D	D01523	2	2020	Assunzione impegno di spesa per la prosecuzione dell'inserimento di un nucleo familiare		0,00	0,00	0,00		-30,00
	PRIACC22 del 31/12/2022				ECL	Economia di spesa destinata ad avanzo libero					-30,00
					TOTALE IMPEGNI		39.703,65	39.294,65	409,00		-7.073,52
7206 0 2021	U.1.03.02.9 SPESE PER INSERIMENTO IN STRUTTURA PROTETTA (VEDI CAPE 2541)					927,72	576,13	462,35	113,78		351,59
12.02.1											
	D	D00200	1	2021	Assunzione impegno di spesa per la prosecuzione dell'inserimento di una persona (DAE)		339,54	339,54	0,00		-303,47
	PRIACC22 del 31/12/2022				ECL	Economia di spesa destinata ad avanzo libero					-303,47
	D	D01450	2	2019	Affidamento diretto, mediante Rdo, codice Rfq_348341, sulla piattaforma Sardegna Cat		0,00	0,00	0,00		-48,12
	PRIACC22 del 31/12/2022				ECL	Economia di spesa destinata ad avanzo libero					-48,12
					TOTALE IMPEGNI		339,54	339,54	0,00		-351,59
7211 0 2020	U.1.04.05.0 L.R.9/2004 PROVVIDENZE ECONOMICHE A FAVORE DI PERSONE AFFET- TE DA NEOPLASIA (CAPE 896)					63,24	0,00	0,00	0,00		63,24
12.02.1											
	D	D01441	8	2020	L.R. 9/2004 - Sussidi per le persone affette da neoplasia maligna - Assunzione impegno		0,00	0,00	0,00		-63,24
	PRIACC22 del 31/12/2022				ECV	Economia di spesa destinata ad avanzo vincolato					-63,24
7211 0 2021	U.1.04.05.0 L.R.9/2004 PROVVIDENZE ECONOMICHE A FAVORE DI PERSONE AFFET- TE DA NEOPLASIA (CAPE 896)					1.464,51	1.369,08	1.369,08	0,00		95,43
12.02.1											
	D	D01580	1	2021	L.R. 9/2004 - Sussidi per le persone affette da neoplasia maligna - Assunzione impegno		14,38	14,38	0,00		-7,20
	PRIACC22 del 31/12/2022				ECV	Economia di spesa destinata ad avanzo vincolato					-7,20
	D	D01580	16	2021	L.R. 9/2004 - Sussidi per le persone affette da neoplasia maligna - Assunzione impegno		14,38	14,38	0,00		-10,11
	PRIACC22 del 31/12/2022				ECV	Economia di spesa destinata ad avanzo vincolato					-10,11
	D	D01580	18	2021	L.R. 9/2004 - Sussidi per le persone affette da neoplasia maligna - Assunzione impegno		24,18	24,18	0,00		-3,72
	PRIACC22 del 31/12/2022				ECV	Economia di spesa destinata ad avanzo vincolato					-3,72
	D	D01580	2	2021	L.R. 9/2004 - Sussidi per le persone affette da neoplasia maligna - Assunzione impegno		0,00	0,00	0,00		-74,40
	PRIACC22 del 31/12/2022				ECV	Economia di spesa destinata ad avanzo vincolato					-74,40
					TOTALE IMPEGNI		52,94	52,94	0,00		-95,43
7211 85 2018	U.1.04.05.0 L.R.9/2004 PROVVIDENZE ECONOMICHE A FAVORE DI PERSONE AFFET- TE DA NEOPLASIA (AVANZO DI AMMINISTRAZIONE VINCOLATO)					81,84	0,00	0,00	0,00		81,84
12.02.1											
	D	D00925	12	2018	L.R. 9/2004 - Sussidi per le persone affette da neoplasia maligna - Assunzione impegno		0,00	0,00	0,00		-44,64

Capitolo	PDC Fin	Descrizione Capitolo				Previsione	Impegni	Mandati	Da Riportare	Eliminato
Cod. Bilancio	Impegno: Tipo/Cod/Sub/Anno				Descrizione Impegno		Importo	Mandati	Da Riportare	Eliminato
Atto		Codice	Motivo							Eliminato
	PRIACC22 del 31/12/2022				ECV	Economia di spesa destinata ad avanzo vincolato				-44,64
	D	D00925	23	2018	L.R. 9/2004 - Sussidi per le persone affette da neoplasia maligna - Assunzione impegno		0,00	0,00	0,00	-37,20
	PRIACC22 del 31/12/2022				ECV	Economia di spesa destinata ad avanzo vincolato				-37,20
					TOTALE IMPEGNI		0,00	0,00	0,00	-81,84
7238 0 2021 12.02.1	U.1.04.02.0	PIANI PERSONALIZZATI DI SOSTEGNO A FAVORE DI PERSONE CON HAN DICAP GRAVE L.R.162/1998 (AVANZO DI AMMINISTRAZ.)				137.789,48	94.741,99	94.741,99	0,00	43.047,49
	D	D01361	1	2021	L. 162/98 - Accertamento di entrata del finanziamento regionale sull'esercizio 2022 e		0,00	0,00	0,00	-625,00
	PRIACC22 del 31/12/2022				ECV	Economia di spesa destinata ad avanzo vincolato				-625,00
	D	D01361	10	2021	L. 162/98 - Accertamento di entrata del finanziamento regionale sull'esercizio 2022 e		265,88	265,88	0,00	-219,12
	PRIACC22 del 31/12/2022				ECV	Economia di spesa destinata ad avanzo vincolato				-219,12
	D	D01361	100	2021	L. 162/98 - Accertamento di entrata del finanziamento regionale sull'esercizio 2022 e		350,00	350,00	0,00	-350,00
	PRIACC22 del 31/12/2022				ECV	Economia di spesa destinata ad avanzo vincolato				-350,00
	D	D01361	101	2021	L. 162/98 - Accertamento di entrata del finanziamento regionale sull'esercizio 2022 e		280,00	280,00	0,00	-20,00
	PRIACC22 del 31/12/2022				ECV	Economia di spesa destinata ad avanzo vincolato				-20,00
	D	D01361	102	2021	L. 162/98 - Accertamento di entrata del finanziamento regionale sull'esercizio 2022 e		303,15	303,15	0,00	-3,14
	PRIACC22 del 31/12/2022				ECV	Economia di spesa destinata ad avanzo vincolato				-3,14
	D	D01361	104	2021	L. 162/98 - Accertamento di entrata del finanziamento regionale sull'esercizio 2022 e		362,83	362,83	0,00	-27,48
	PRIACC22 del 31/12/2022				ECV	Economia di spesa destinata ad avanzo vincolato				-27,48
	D	D01361	108	2021	L. 162/98 - Accertamento di entrata del finanziamento regionale sull'esercizio 2022 e		502,32	502,32	0,00	-169,72
	PRIACC22 del 31/12/2022				ECV	Economia di spesa destinata ad avanzo vincolato				-169,72
	D	D01361	109	2021	L. 162/98 - Accertamento di entrata del finanziamento regionale sull'esercizio 2022 e		544,00	544,00	0,00	-456,00
	PRIACC22 del 31/12/2022				ECV	Economia di spesa destinata ad avanzo vincolato				-456,00
	D	D01361	11	2021	L. 162/98 - Accertamento di entrata del finanziamento regionale sull'esercizio 2022 e		450,00	450,00	0,00	-300,00
	PRIACC22 del 31/12/2022				ECV	Economia di spesa destinata ad avanzo vincolato				-300,00
	D	D01361	110	2021	L. 162/98 - Accertamento di entrata del finanziamento regionale sull'esercizio 2022 e		52,17	52,17	0,00	-167,83
	PRIACC22 del 31/12/2022				ECV	Economia di spesa destinata ad avanzo vincolato				-167,83
	D	D01361	111	2021	L. 162/98 - Accertamento di entrata del finanziamento regionale sull'esercizio 2022 e		635,50	635,50	0,00	-95,28
	PRIACC22 del 31/12/2022				ECV	Economia di spesa destinata ad avanzo vincolato				-95,28
	D	D01361	114	2021	L. 162/98 - Accertamento di entrata del finanziamento regionale sull'esercizio 2022 e		303,01	303,01	0,00	-9,49
	PRIACC22 del 31/12/2022				ECV	Economia di spesa destinata ad avanzo vincolato				-9,49
	D	D01361	117	2021	L. 162/98 - Accertamento di entrata del finanziamento regionale sull'esercizio 2022 e		290,00	290,00	0,00	-680,00
	PRIACC22 del 31/12/2022				ECV	Economia di spesa destinata ad avanzo vincolato				-680,00



Capitolo	PDC Fin	Descrizione Capitolo				Previsione	Impegni	Mandati	Da Riportare	Eliminato
Cod. Bilancio	Impegno: Tipo/Cod/Sub/Anno				Descrizione Impegno		Importo	Mandati	Da Riportare	Eliminato
Atto				Codice	Motivo				Eliminato	
D	D01361	118	2021	L. 162/98 - Accertamento di entrata del finanziamento regionale sull'esercizio 2022 e		104,00	104,00	0,00	-119,18	
PRIACC22 del 31/12/2022				ECV	Economia di spesa destinata ad avanzo vincolato				-119,18	
D	D01361	119	2021	L. 162/98 - Accertamento di entrata del finanziamento regionale sull'esercizio 2022 e		349,22	349,22	0,00	-69,73	
PRIACC22 del 31/12/2022				ECV	Economia di spesa destinata ad avanzo vincolato				-69,73	
D	D01361	12	2021	L. 162/98 - Accertamento di entrata del finanziamento regionale sull'esercizio 2022 e		170,49	170,49	0,00	-52,35	
PRIACC22 del 31/12/2022				ECV	Economia di spesa destinata ad avanzo vincolato				-52,35	
D	D01361	123	2021	L. 162/98 - Accertamento di entrata del finanziamento regionale sull'esercizio 2022 e		0,00	0,00	0,00	-500,00	
PRIACC22 del 31/12/2022				ECV	Economia di spesa destinata ad avanzo vincolato				-500,00	
D	D01361	124	2021	L. 162/98 - Accertamento di entrata del finanziamento regionale sull'esercizio 2022 e		0,00	0,00	0,00	-970,00	
PRIACC22 del 31/12/2022				ECV	Economia di spesa destinata ad avanzo vincolato				-970,00	
D	D01361	126	2021	L. 162/98 - Accertamento di entrata del finanziamento regionale sull'esercizio 2022 e		617,10	617,10	0,00	-269,78	
PRIACC22 del 31/12/2022				ECV	Economia di spesa destinata ad avanzo vincolato				-269,78	
D	D01361	129	2021	L. 162/98 - Accertamento di entrata del finanziamento regionale sull'esercizio 2022 e		497,40	497,40	0,00	-8,46	
PRIACC22 del 31/12/2022				ECV	Economia di spesa destinata ad avanzo vincolato				-8,46	
D	D01361	132	2021	L. 162/98 - Accertamento di entrata del finanziamento regionale sull'esercizio 2022 e		155,00	155,00	0,00	-515,50	
PRIACC22 del 31/12/2022				ECV	Economia di spesa destinata ad avanzo vincolato				-515,50	
D	D01361	134	2021	L. 162/98 - Accertamento di entrata del finanziamento regionale sull'esercizio 2022 e		424,94	424,94	0,00	-0,06	
PRIACC22 del 31/12/2022				ECV	Economia di spesa destinata ad avanzo vincolato				-0,06	
D	D01361	135	2021	L. 162/98 - Accertamento di entrata del finanziamento regionale sull'esercizio 2022 e		0,00	0,00	0,00	-1.500,00	
PRIACC22 del 31/12/2022				ECV	Economia di spesa destinata ad avanzo vincolato				-1.500,00	
D	D01361	136	2021	L. 162/98 - Accertamento di entrata del finanziamento regionale sull'esercizio 2022 e		0,00	0,00	0,00	-78,75	
PRIACC22 del 31/12/2022				ECV	Economia di spesa destinata ad avanzo vincolato				-78,75	
D	D01361	14	2021	L. 162/98 - Accertamento di entrata del finanziamento regionale sull'esercizio 2022 e		44,56	44,56	0,00	-1.005,44	
PRIACC22 del 31/12/2022				ECV	Economia di spesa destinata ad avanzo vincolato				-1.005,44	
D	D01361	145	2021	L. 162/98 - Accertamento di entrata del finanziamento regionale sull'esercizio 2022 e		0,00	0,00	0,00	-277,50	
PRIACC22 del 31/12/2022				ECV	Economia di spesa destinata ad avanzo vincolato				-277,50	
D	D01361	15	2021	L. 162/98 - Accertamento di entrata del finanziamento regionale sull'esercizio 2022 e		148,26	148,26	0,00	-164,24	
PRIACC22 del 31/12/2022				ECV	Economia di spesa destinata ad avanzo vincolato				-164,24	
D	D01361	150	2021	L. 162/98 - Accertamento di entrata del finanziamento regionale sull'esercizio 2022 e		876,75	876,75	0,00	-533,25	
PRIACC22 del 31/12/2022				ECV	Economia di spesa destinata ad avanzo vincolato				-533,25	
D	D01361	154	2021	L. 162/98 - Accertamento di entrata del finanziamento regionale sull'esercizio 2022 e		256,61	256,61	0,00	-118,39	
PRIACC22 del 31/12/2022				ECV	Economia di spesa destinata ad avanzo vincolato				-118,39	

Capitolo	PDC Fin	Descrizione Capitolo				Previsione	Impegni	Mandati	Da Riportare	Eliminato
Cod. Bilancio	Impegno: Tipo/Cod/Sub/Anno				Descrizione Impegno		Importo	Mandati	Da Riportare	Eliminato
Atto				Codice	Motivo				Eliminato	
D	D01361	157	2021	L. 162/98 - Accertamento di entrata del finanziamento regionale sull'esercizio 2022 e		151,56	151,56	0,00	-151,57	
PRIACC22 del 31/12/2022				ECV	Economia di spesa destinata ad avanzo vincolato				-151,57	
D	D01361	159	2021	L. 162/98 - Accertamento di entrata del finanziamento regionale sull'esercizio 2022 e		214,93	214,93	0,00	-40,78	
PRIACC22 del 31/12/2022				ECV	Economia di spesa destinata ad avanzo vincolato				-40,78	
D	D01361	160	2021	L. 162/98 - Accertamento di entrata del finanziamento regionale sull'esercizio 2022 e		559,01	559,01	0,00	-85,74	
PRIACC22 del 31/12/2022				ECV	Economia di spesa destinata ad avanzo vincolato				-85,74	
D	D01361	161	2021	L. 162/98 - Accertamento di entrata del finanziamento regionale sull'esercizio 2022 e		185,60	185,60	0,00	-564,40	
PRIACC22 del 31/12/2022				ECV	Economia di spesa destinata ad avanzo vincolato				-564,40	
D	D01361	162	2021	L. 162/98 - Accertamento di entrata del finanziamento regionale sull'esercizio 2022 e		825,63	825,63	0,00	-1.091,04	
PRIACC22 del 31/12/2022				ECV	Economia di spesa destinata ad avanzo vincolato				-1.091,04	
D	D01361	166	2021	L. 162/98 - Accertamento di entrata del finanziamento regionale sull'esercizio 2022 e		366,14	366,14	0,00	-106,32	
PRIACC22 del 31/12/2022				ECV	Economia di spesa destinata ad avanzo vincolato				-106,32	
D	D01361	169	2021	L. 162/98 - Accertamento di entrata del finanziamento regionale sull'esercizio 2022 e		250,00	250,00	0,00	-250,00	
PRIACC22 del 31/12/2022				ECV	Economia di spesa destinata ad avanzo vincolato				-250,00	
D	D01361	17	2021	L. 162/98 - Accertamento di entrata del finanziamento regionale sull'esercizio 2022 e		202,23	202,23	0,00	-847,77	
PRIACC22 del 31/12/2022				ECV	Economia di spesa destinata ad avanzo vincolato				-847,77	
D	D01361	170	2021	L. 162/98 - Accertamento di entrata del finanziamento regionale sull'esercizio 2022 e		373,50	373,50	0,00	-151,50	
PRIACC22 del 31/12/2022				ECV	Economia di spesa destinata ad avanzo vincolato				-151,50	
D	D01361	171	2021	L. 162/98 - Accertamento di entrata del finanziamento regionale sull'esercizio 2022 e		124,42	124,42	0,00	-208,91	
PRIACC22 del 31/12/2022				ECV	Economia di spesa destinata ad avanzo vincolato				-208,91	
D	D01361	172	2021	L. 162/98 - Accertamento di entrata del finanziamento regionale sull'esercizio 2022 e		316,03	316,03	0,00	-252,72	
PRIACC22 del 31/12/2022				ECV	Economia di spesa destinata ad avanzo vincolato				-252,72	
D	D01361	175	2021	L. 162/98 - Accertamento di entrata del finanziamento regionale sull'esercizio 2022 e		0,00	0,00	0,00	-250,00	
PRIACC22 del 31/12/2022				ECV	Economia di spesa destinata ad avanzo vincolato				-250,00	
D	D01361	176	2021	L. 162/98 - Accertamento di entrata del finanziamento regionale sull'esercizio 2022 e		79,56	79,56	0,00	-295,44	
PRIACC22 del 31/12/2022				ECV	Economia di spesa destinata ad avanzo vincolato				-295,44	
D	D01361	18	2021	L. 162/98 - Accertamento di entrata del finanziamento regionale sull'esercizio 2022 e		0,00	0,00	0,00	-83,33	
PRIACC22 del 31/12/2022				ECV	Economia di spesa destinata ad avanzo vincolato				-83,33	
D	D01361	181	2021	L. 162/98 - Accertamento di entrata del finanziamento regionale sull'esercizio 2022 e		230,36	230,36	0,00	-23,99	
PRIACC22 del 31/12/2022				ECV	Economia di spesa destinata ad avanzo vincolato				-23,99	
D	D01361	182	2021	L. 162/98 - Accertamento di entrata del finanziamento regionale sull'esercizio 2022 e		247,48	247,48	0,00	-93,77	
PRIACC22 del 31/12/2022				ECV	Economia di spesa destinata ad avanzo vincolato				-93,77	

Capitolo	PDC Fin	Descrizione Capitolo				Previsione	Impegni	Mandati	Da Riportare	Eliminato
Cod. Bilancio	Impegno: Tipo/Cod/Sub/Anno				Descrizione Impegno		Importo	Mandati	Da Riportare	Eliminato
Atto				Codice	Motivo				Eliminato	
D	D01361	184	2021	L. 162/98 - Accertamento di entrata del finanziamento regionale sull'esercizio 2022 e		195,10	195,10	0,00	-24,90	
PRIACC22 del 31/12/2022				ECV	Economia di spesa destinata ad avanzo vincolato				-24,90	
D	D01361	185	2021	L. 162/98 - Accertamento di entrata del finanziamento regionale sull'esercizio 2022 e		333,84	333,84	0,00	-66,16	
PRIACC22 del 31/12/2022				ECV	Economia di spesa destinata ad avanzo vincolato				-66,16	
D	D01361	186	2021	L. 162/98 - Accertamento di entrata del finanziamento regionale sull'esercizio 2022 e		0,00	0,00	0,00	-485,00	
PRIACC22 del 31/12/2022				ECV	Economia di spesa destinata ad avanzo vincolato				-485,00	
D	D01361	187	2021	L. 162/98 - Accertamento di entrata del finanziamento regionale sull'esercizio 2022 e		175,12	175,12	0,00	-158,21	
PRIACC22 del 31/12/2022				ECV	Economia di spesa destinata ad avanzo vincolato				-158,21	
D	D01361	199	2021	L. 162/98 - Accertamento di entrata del finanziamento regionale sull'esercizio 2022 e		168,00	168,00	0,00	-832,00	
PRIACC22 del 31/12/2022				ECV	Economia di spesa destinata ad avanzo vincolato				-832,00	
D	D01361	20	2021	L. 162/98 - Accertamento di entrata del finanziamento regionale sull'esercizio 2022 e		149,22	149,22	0,00	-150,78	
PRIACC22 del 31/12/2022				ECV	Economia di spesa destinata ad avanzo vincolato				-150,78	
D	D01361	210	2021	L. 162/98 - Accertamento di entrata del finanziamento regionale sull'esercizio 2022 e		1.750,65	1.750,65	0,00	-416,02	
PRIACC22 del 31/12/2022				ECV	Economia di spesa destinata ad avanzo vincolato				-416,02	
D	D01361	221	2021	L. 162/98 - Accertamento di entrata del finanziamento regionale sull'esercizio 2022 e		0,00	0,00	0,00	-880,00	
PRIACC22 del 31/12/2022				ECV	Economia di spesa destinata ad avanzo vincolato				-880,00	
D	D01361	222	2021	L. 162/98 - Accertamento di entrata del finanziamento regionale sull'esercizio 2022 e		0,00	0,00	0,00	-262,50	
PRIACC22 del 31/12/2022				ECV	Economia di spesa destinata ad avanzo vincolato				-262,50	
D	D01361	24	2021	L. 162/98 - Accertamento di entrata del finanziamento regionale sull'esercizio 2022 e		250,00	250,00	0,00	-250,00	
PRIACC22 del 31/12/2022				ECV	Economia di spesa destinata ad avanzo vincolato				-250,00	
D	D01361	243	2021	L. 162/98 - Accertamento di entrata del finanziamento regionale sull'esercizio 2022 e		369,20	369,20	0,00	-329,70	
PRIACC22 del 31/12/2022				ECV	Economia di spesa destinata ad avanzo vincolato				-329,70	
D	D01361	25	2021	L. 162/98 - Accertamento di entrata del finanziamento regionale sull'esercizio 2022 e		304,08	304,08	0,00	-320,92	
PRIACC22 del 31/12/2022				ECV	Economia di spesa destinata ad avanzo vincolato				-320,92	
D	D01361	254	2021	L. 162/98 - Accertamento di entrata del finanziamento regionale sull'esercizio 2022 e		359,00	359,00	0,00	-227,70	
PRIACC22 del 31/12/2022				ECV	Economia di spesa destinata ad avanzo vincolato				-227,70	
D	D01361	265	2021	L. 162/98 - Accertamento di entrata del finanziamento regionale sull'esercizio 2022 e		453,44	453,44	0,00	-59,96	
PRIACC22 del 31/12/2022				ECV	Economia di spesa destinata ad avanzo vincolato				-59,96	
D	D01361	27	2021	L. 162/98 - Accertamento di entrata del finanziamento regionale sull'esercizio 2022 e		1.116,57	1.116,57	0,00	-17,38	
PRIACC22 del 31/12/2022				ECV	Economia di spesa destinata ad avanzo vincolato				-17,38	
D	D01361	276	2021	L. 162/98 - Accertamento di entrata del finanziamento regionale sull'esercizio 2022 e		0,00	0,00	0,00	-262,50	
PRIACC22 del 31/12/2022				ECV	Economia di spesa destinata ad avanzo vincolato				-262,50	

Capitolo	PDC Fin	Descrizione Capitolo				Previsione	Impegni	Mandati	Da Riportare	Eliminato
Cod. Bilancio	Impegno: Tipo/Cod/Sub/Anno				Descrizione Impegno		Importo	Mandati	Da Riportare	Eliminato
Atto				Codice	Motivo				Eliminato	
D	D01361	28	2021	L. 162/98 - Accertamento di entrata del finanziamento regionale sull'esercizio 2022 e		85,68	85,68	0,00	-42,96	
PRIACC22 del 31/12/2022				ECV	Economia di spesa destinata ad avanzo vincolato				-42,96	
D	D01361	286	2021	L. 162/98 - Accertamento di entrata del finanziamento regionale sull'esercizio 2022 e		225,53	225,53	0,00	-12,77	
PRIACC22 del 31/12/2022				ECV	Economia di spesa destinata ad avanzo vincolato				-12,77	
D	D01361	288	2021	L. 162/98 - Accertamento di entrata del finanziamento regionale sull'esercizio 2022 e		213,86	213,86	0,00	-161,14	
PRIACC22 del 31/12/2022				ECV	Economia di spesa destinata ad avanzo vincolato				-161,14	
D	D01361	29	2021	L. 162/98 - Accertamento di entrata del finanziamento regionale sull'esercizio 2022 e		0,00	0,00	0,00	-485,00	
PRIACC22 del 31/12/2022				ECV	Economia di spesa destinata ad avanzo vincolato				-485,00	
D	D01361	290	2021	L. 162/98 - Accertamento di entrata del finanziamento regionale sull'esercizio 2022 e		200,56	200,56	0,00	-98,36	
PRIACC22 del 31/12/2022				ECV	Economia di spesa destinata ad avanzo vincolato				-98,36	
D	D01361	293	2021	L. 162/98 - Accertamento di entrata del finanziamento regionale sull'esercizio 2022 e		727,00	727,00	0,00	-23,00	
PRIACC22 del 31/12/2022				ECV	Economia di spesa destinata ad avanzo vincolato				-23,00	
D	D01361	294	2021	L. 162/98 - Accertamento di entrata del finanziamento regionale sull'esercizio 2022 e		170,04	170,04	0,00	-16,63	
PRIACC22 del 31/12/2022				ECV	Economia di spesa destinata ad avanzo vincolato				-16,63	
D	D01361	295	2021	L. 162/98 - Accertamento di entrata del finanziamento regionale sull'esercizio 2022 e		478,00	478,00	0,00	-7,00	
PRIACC22 del 31/12/2022				ECV	Economia di spesa destinata ad avanzo vincolato				-7,00	
D	D01361	296	2021	L. 162/98 - Accertamento di entrata del finanziamento regionale sull'esercizio 2022 e		440,81	440,81	0,00	-156,76	
PRIACC22 del 31/12/2022				ECV	Economia di spesa destinata ad avanzo vincolato				-156,76	
D	D01361	298	2021	L. 162/98 - Accertamento di entrata del finanziamento regionale sull'esercizio 2022 e		1.916,66	1.916,66	0,00	-0,01	
PRIACC22 del 31/12/2022				ECV	Economia di spesa destinata ad avanzo vincolato				-0,01	
D	D01361	3	2021	L. 162/98 - Accertamento di entrata del finanziamento regionale sull'esercizio 2022 e		0,00	0,00	0,00	-333,33	
PRIACC22 del 31/12/2022				ECV	Economia di spesa destinata ad avanzo vincolato				-333,33	
D	D01361	30	2021	L. 162/98 - Accertamento di entrata del finanziamento regionale sull'esercizio 2022 e		187,50	187,50	0,00	-109,86	
PRIACC22 del 31/12/2022				ECV	Economia di spesa destinata ad avanzo vincolato				-109,86	
D	D01361	301	2021	L. 162/98 - Accertamento di entrata del finanziamento regionale sull'esercizio 2022 e		0,00	0,00	0,00	-235,00	
PRIACC22 del 31/12/2022				ECV	Economia di spesa destinata ad avanzo vincolato				-235,00	
D	D01361	302	2021	L. 162/98 - Accertamento di entrata del finanziamento regionale sull'esercizio 2022 e		0,00	0,00	0,00	-500,00	
PRIACC22 del 31/12/2022				ECV	Economia di spesa destinata ad avanzo vincolato				-500,00	
D	D01361	303	2021	L. 162/98 - Accertamento di entrata del finanziamento regionale sull'esercizio 2022 e		0,00	0,00	0,00	-303,33	
PRIACC22 del 31/12/2022				ECV	Economia di spesa destinata ad avanzo vincolato				-303,33	
D	D01361	304	2021	L. 162/98 - Accertamento di entrata del finanziamento regionale sull'esercizio 2022 e		0,00	0,00	0,00	-485,00	
PRIACC22 del 31/12/2022				ECV	Economia di spesa destinata ad avanzo vincolato				-485,00	

Capitolo	PDC Fin	Descrizione Capitolo				Previsione	Impegni	Mandati	Da Riportare	Eliminato
Cod. Bilancio	Impegno: Tipo/Cod/Sub/Anno				Descrizione Impegno		Importo	Mandati	Da Riportare	Eliminato
Atto				Codice	Motivo				Eliminato	
D	D01361	305	2021	L. 162/98 - Accertamento di entrata del finanziamento regionale sull'esercizio 2022 e		0,00	0,00	0,00	-750,00	
PRIACC22 del 31/12/2022				ECV	Economia di spesa destinata ad avanzo vincolato				-750,00	
D	D01361	31	2021	L. 162/98 - Accertamento di entrata del finanziamento regionale sull'esercizio 2022 e		35,00	35,00	0,00	-298,33	
PRIACC22 del 31/12/2022				ECV	Economia di spesa destinata ad avanzo vincolato				-298,33	
D	D01361	311	2021	L. 162/98 - Accertamento di entrata del finanziamento regionale sull'esercizio 2022 e		512,31	512,31	0,00	-118,41	
PRIACC22 del 31/12/2022				ECV	Economia di spesa destinata ad avanzo vincolato				-118,41	
D	D01361	313	2021	L. 162/98 - Accertamento di entrata del finanziamento regionale sull'esercizio 2022 e		165,75	165,75	0,00	-198,00	
PRIACC22 del 31/12/2022				ECV	Economia di spesa destinata ad avanzo vincolato				-198,00	
D	D01361	314	2021	L. 162/98 - Accertamento di entrata del finanziamento regionale sull'esercizio 2022 e		288,57	288,57	0,00	-132,04	
PRIACC22 del 31/12/2022				ECV	Economia di spesa destinata ad avanzo vincolato				-132,04	
D	D01361	319	2021	L. 162/98 - Accertamento di entrata del finanziamento regionale sull'esercizio 2022 e		334,40	334,40	0,00	-665,60	
PRIACC22 del 31/12/2022				ECV	Economia di spesa destinata ad avanzo vincolato				-665,60	
D	D01361	320	2021	L. 162/98 - Accertamento di entrata del finanziamento regionale sull'esercizio 2022 e		243,04	243,04	0,00	-90,29	
PRIACC22 del 31/12/2022				ECV	Economia di spesa destinata ad avanzo vincolato				-90,29	
D	D01361	321	2021	L. 162/98 - Accertamento di entrata del finanziamento regionale sull'esercizio 2022 e		354,13	354,13	0,00	-395,87	
PRIACC22 del 31/12/2022				ECV	Economia di spesa destinata ad avanzo vincolato				-395,87	
D	D01361	323	2021	L. 162/98 - Accertamento di entrata del finanziamento regionale sull'esercizio 2022 e		40,00	40,00	0,00	-212,75	
PRIACC22 del 31/12/2022				ECV	Economia di spesa destinata ad avanzo vincolato				-212,75	
D	D01361	325	2021	L. 162/98 - Accertamento di entrata del finanziamento regionale sull'esercizio 2022 e		237,38	237,38	0,00	-232,62	
PRIACC22 del 31/12/2022				ECV	Economia di spesa destinata ad avanzo vincolato				-232,62	
D	D01361	326	2021	L. 162/98 - Accertamento di entrata del finanziamento regionale sull'esercizio 2022 e		496,73	496,73	0,00	-175,27	
PRIACC22 del 31/12/2022				ECV	Economia di spesa destinata ad avanzo vincolato				-175,27	
D	D01361	327	2021	L. 162/98 - Accertamento di entrata del finanziamento regionale sull'esercizio 2022 e		1.300,00	1.300,00	0,00	-200,00	
PRIACC22 del 31/12/2022				ECV	Economia di spesa destinata ad avanzo vincolato				-200,00	
D	D01361	328	2021	L. 162/98 - Accertamento di entrata del finanziamento regionale sull'esercizio 2022 e		287,60	287,60	0,00	-188,00	
PRIACC22 del 31/12/2022				ECV	Economia di spesa destinata ad avanzo vincolato				-188,00	
D	D01361	331	2021	L. 162/98 - Accertamento di entrata del finanziamento regionale sull'esercizio 2022 e		582,13	582,13	0,00	-30,19	
PRIACC22 del 31/12/2022				ECV	Economia di spesa destinata ad avanzo vincolato				-30,19	
D	D01361	334	2021	L. 162/98 - Accertamento di entrata del finanziamento regionale sull'esercizio 2022 e		0,00	0,00	0,00	-500,00	
PRIACC22 del 31/12/2022				ECV	Economia di spesa destinata ad avanzo vincolato				-500,00	
D	D01361	336	2021	L. 162/98 - Accertamento di entrata del finanziamento regionale sull'esercizio 2022 e		565,26	565,26	0,00	-184,74	
PRIACC22 del 31/12/2022				ECV	Economia di spesa destinata ad avanzo vincolato				-184,74	

Capitolo	PDC Fin	Descrizione Capitolo				Previsione	Impegni	Mandati	Da Riportare	Eliminato
Cod. Bilancio	Impegno: Tipo/Cod/Sub/Anno				Descrizione Impegno		Importo	Mandati	Da Riportare	Eliminato
Atto				Codice	Motivo				Eliminato	
D	D01361	337	2021	L. 162/98 - Accertamento di entrata del finanziamento regionale sull'esercizio 2022 e		249,95	249,95	0,00	-8,05	
PRIACC22 del 31/12/2022				ECV	Economia di spesa destinata ad avanzo vincolato				-8,05	
D	D01361	338	2021	L. 162/98 - Accertamento di entrata del finanziamento regionale sull'esercizio 2022 e		375,00	375,00	0,00	-22,34	
PRIACC22 del 31/12/2022				ECV	Economia di spesa destinata ad avanzo vincolato				-22,34	
D	D01361	339	2021	L. 162/98 - Accertamento di entrata del finanziamento regionale sull'esercizio 2022 e		1.066,80	1.066,80	0,00	-36,85	
PRIACC22 del 31/12/2022				ECV	Economia di spesa destinata ad avanzo vincolato				-36,85	
D	D01361	34	2021	L. 162/98 - Accertamento di entrata del finanziamento regionale sull'esercizio 2022 e		0,00	0,00	0,00	-750,00	
PRIACC22 del 31/12/2022				ECV	Economia di spesa destinata ad avanzo vincolato				-750,00	
D	D01361	341	2021	L. 162/98 - Accertamento di entrata del finanziamento regionale sull'esercizio 2022 e		0,00	0,00	0,00	-333,33	
PRIACC22 del 31/12/2022				ECV	Economia di spesa destinata ad avanzo vincolato				-333,33	
D	D01361	342	2021	L. 162/98 - Accertamento di entrata del finanziamento regionale sull'esercizio 2022 e		937,31	937,31	0,00	-160,91	
PRIACC22 del 31/12/2022				ECV	Economia di spesa destinata ad avanzo vincolato				-160,91	
D	D01361	343	2021	L. 162/98 - Accertamento di entrata del finanziamento regionale sull'esercizio 2022 e		0,00	0,00	0,00	-500,00	
PRIACC22 del 31/12/2022				ECV	Economia di spesa destinata ad avanzo vincolato				-500,00	
D	D01361	344	2021	L. 162/98 - Accertamento di entrata del finanziamento regionale sull'esercizio 2022 e		0,00	0,00	0,00	-500,00	
PRIACC22 del 31/12/2022				ECV	Economia di spesa destinata ad avanzo vincolato				-500,00	
D	D01361	346	2021	L. 162/98 - Accertamento di entrata del finanziamento regionale sull'esercizio 2022 e		0,00	0,00	0,00	-250,00	
PRIACC22 del 31/12/2022				ECV	Economia di spesa destinata ad avanzo vincolato				-250,00	
D	D01361	349	2021	L. 162/98 - Accertamento di entrata del finanziamento regionale sull'esercizio 2022 e		243,79	243,79	0,00	-89,54	
PRIACC22 del 31/12/2022				ECV	Economia di spesa destinata ad avanzo vincolato				-89,54	
D	D01361	35	2021	L. 162/98 - Accertamento di entrata del finanziamento regionale sull'esercizio 2022 e		0,00	0,00	0,00	-139,00	
PRIACC22 del 31/12/2022				ECV	Economia di spesa destinata ad avanzo vincolato				-139,00	
D	D01361	351	2021	L. 162/98 - Accertamento di entrata del finanziamento regionale sull'esercizio 2022 e		0,00	0,00	0,00	-500,00	
PRIACC22 del 31/12/2022				ECV	Economia di spesa destinata ad avanzo vincolato				-500,00	
D	D01361	354	2021	L. 162/98 - Accertamento di entrata del finanziamento regionale sull'esercizio 2022 e		0,00	0,00	0,00	-1.500,00	
PRIACC22 del 31/12/2022				ECV	Economia di spesa destinata ad avanzo vincolato				-1.500,00	
D	D01361	355	2021	L. 162/98 - Accertamento di entrata del finanziamento regionale sull'esercizio 2022 e		155,37	155,37	0,00	-2,40	
PRIACC22 del 31/12/2022				ECV	Economia di spesa destinata ad avanzo vincolato				-2,40	
D	D01361	358	2021	L. 162/98 - Accertamento di entrata del finanziamento regionale sull'esercizio 2022 e		132,60	132,60	0,00	-34,80	
PRIACC22 del 31/12/2022				ECV	Economia di spesa destinata ad avanzo vincolato				-34,80	
D	D01361	38	2021	L. 162/98 - Accertamento di entrata del finanziamento regionale sull'esercizio 2022 e		340,54	340,54	0,00	-100,38	
PRIACC22 del 31/12/2022				ECV	Economia di spesa destinata ad avanzo vincolato				-100,38	

Capitolo	PDC Fin	Descrizione Capitolo				Previsione	Impegni	Mandati	Da Riportare	Eliminato
Cod. Bilancio	Impegno: Tipo/Cod/Sub/Anno				Descrizione Impegno		Importo	Mandati	Da Riportare	Eliminato
Atto				Codice	Motivo				Eliminato	
D	D01361	39	2021	L. 162/98 - Accertamento di entrata del finanziamento regionale sull'esercizio 2022 e		324,69	324,69	0,00	-28,44	
PRIACC22 del 31/12/2022				ECV	Economia di spesa destinata ad avanzo vincolato				-28,44	
D	D01361	4	2021	L. 162/98 - Accertamento di entrata del finanziamento regionale sull'esercizio 2022 e		0,00	0,00	0,00	-333,33	
PRIACC22 del 31/12/2022				ECV	Economia di spesa destinata ad avanzo vincolato				-333,33	
D	D01361	40	2021	L. 162/98 - Accertamento di entrata del finanziamento regionale sull'esercizio 2022 e		968,32	968,32	0,00	-31,68	
PRIACC22 del 31/12/2022				ECV	Economia di spesa destinata ad avanzo vincolato				-31,68	
D	D01361	41	2021	L. 162/98 - Accertamento di entrata del finanziamento regionale sull'esercizio 2022 e		113,09	113,09	0,00	-239,41	
PRIACC22 del 31/12/2022				ECV	Economia di spesa destinata ad avanzo vincolato				-239,41	
D	D01361	43	2021	L. 162/98 - Accertamento di entrata del finanziamento regionale sull'esercizio 2022 e		1.306,04	1.306,04	0,00	-196,89	
PRIACC22 del 31/12/2022				ECV	Economia di spesa destinata ad avanzo vincolato				-196,89	
D	D01361	44	2021	L. 162/98 - Accertamento di entrata del finanziamento regionale sull'esercizio 2022 e		0,00	0,00	0,00	-266,67	
PRIACC22 del 31/12/2022				ECV	Economia di spesa destinata ad avanzo vincolato				-266,67	
D	D01361	45	2021	L. 162/98 - Accertamento di entrata del finanziamento regionale sull'esercizio 2022 e		300,00	300,00	0,00	-185,00	
PRIACC22 del 31/12/2022				ECV	Economia di spesa destinata ad avanzo vincolato				-185,00	
D	D01361	46	2021	L. 162/98 - Accertamento di entrata del finanziamento regionale sull'esercizio 2022 e		0,00	0,00	0,00	-200,00	
PRIACC22 del 31/12/2022				ECV	Economia di spesa destinata ad avanzo vincolato				-200,00	
D	D01361	47	2021	L. 162/98 - Accertamento di entrata del finanziamento regionale sull'esercizio 2022 e		142,01	142,01	0,00	-90,75	
PRIACC22 del 31/12/2022				ECV	Economia di spesa destinata ad avanzo vincolato				-90,75	
D	D01361	48	2021	L. 162/98 - Accertamento di entrata del finanziamento regionale sull'esercizio 2022 e		238,68	238,68	0,00	-74,65	
PRIACC22 del 31/12/2022				ECV	Economia di spesa destinata ad avanzo vincolato				-74,65	
D	D01361	50	2021	L. 162/98 - Accertamento di entrata del finanziamento regionale sull'esercizio 2022 e		254,26	254,26	0,00	-48,87	
PRIACC22 del 31/12/2022				ECV	Economia di spesa destinata ad avanzo vincolato				-48,87	
D	D01361	54	2021	L. 162/98 - Accertamento di entrata del finanziamento regionale sull'esercizio 2022 e		0,00	0,00	0,00	-312,50	
PRIACC22 del 31/12/2022				ECV	Economia di spesa destinata ad avanzo vincolato				-312,50	
D	D01361	57	2021	L. 162/98 - Accertamento di entrata del finanziamento regionale sull'esercizio 2022 e		0,00	0,00	0,00	-375,00	
PRIACC22 del 31/12/2022				ECV	Economia di spesa destinata ad avanzo vincolato				-375,00	
D	D01361	58	2021	L. 162/98 - Accertamento di entrata del finanziamento regionale sull'esercizio 2022 e		1.298,00	1.298,00	0,00	-127,97	
PRIACC22 del 31/12/2022				ECV	Economia di spesa destinata ad avanzo vincolato				-127,97	
D	D01361	59	2021	L. 162/98 - Accertamento di entrata del finanziamento regionale sull'esercizio 2022 e		338,79	338,79	0,00	-2,46	
PRIACC22 del 31/12/2022				ECV	Economia di spesa destinata ad avanzo vincolato				-2,46	
D	D01361	6	2021	L. 162/98 - Accertamento di entrata del finanziamento regionale sull'esercizio 2022 e		276,04	276,04	0,00	-223,96	
PRIACC22 del 31/12/2022				ECV	Economia di spesa destinata ad avanzo vincolato				-223,96	

Capitolo	PDC Fin	Descrizione Capitolo				Previsione	Impegni	Mandati	Da Riportare	Eliminato
Cod. Bilancio	Impegno: Tipo/Cod/Sub/Anno				Descrizione Impegno		Importo	Mandati	Da Riportare	Eliminato
Atto				Codice	Motivo				Eliminato	
D	D01361	60	2021	L. 162/98 - Accertamento di entrata del finanziamento regionale sull'esercizio 2022 e		509,10	509,10	0,00	-516,60	
PRIACC22 del 31/12/2022				ECV	Economia di spesa destinata ad avanzo vincolato				-516,60	
D	D01361	61	2021	L. 162/98 - Accertamento di entrata del finanziamento regionale sull'esercizio 2022 e		0,00	0,00	0,00	-970,00	
PRIACC22 del 31/12/2022				ECV	Economia di spesa destinata ad avanzo vincolato				-970,00	
D	D01361	62	2021	L. 162/98 - Accertamento di entrata del finanziamento regionale sull'esercizio 2022 e		255,96	255,96	0,00	-67,37	
PRIACC22 del 31/12/2022				ECV	Economia di spesa destinata ad avanzo vincolato				-67,37	
D	D01361	63	2021	L. 162/98 - Accertamento di entrata del finanziamento regionale sull'esercizio 2022 e		403,81	403,81	0,00	-21,20	
PRIACC22 del 31/12/2022				ECV	Economia di spesa destinata ad avanzo vincolato				-21,20	
D	D01361	64	2021	L. 162/98 - Accertamento di entrata del finanziamento regionale sull'esercizio 2022 e		10,62	10,62	0,00	-489,38	
PRIACC22 del 31/12/2022				ECV	Economia di spesa destinata ad avanzo vincolato				-489,38	
D	D01361	65	2021	L. 162/98 - Accertamento di entrata del finanziamento regionale sull'esercizio 2022 e		0,00	0,00	0,00	-625,00	
PRIACC22 del 31/12/2022				ECV	Economia di spesa destinata ad avanzo vincolato				-625,00	
D	D01361	67	2021	L. 162/98 - Accertamento di entrata del finanziamento regionale sull'esercizio 2022 e		195,04	195,04	0,00	-31,96	
PRIACC22 del 31/12/2022				ECV	Economia di spesa destinata ad avanzo vincolato				-31,96	
D	D01361	68	2021	L. 162/98 - Accertamento di entrata del finanziamento regionale sull'esercizio 2022 e		186,88	186,88	0,00	-78,60	
PRIACC22 del 31/12/2022				ECV	Economia di spesa destinata ad avanzo vincolato				-78,60	
D	D01361	7	2021	L. 162/98 - Accertamento di entrata del finanziamento regionale sull'esercizio 2022 e		702,00	702,00	0,00	-25,50	
PRIACC22 del 31/12/2022				ECV	Economia di spesa destinata ad avanzo vincolato				-25,50	
D	D01361	70	2021	L. 162/98 - Accertamento di entrata del finanziamento regionale sull'esercizio 2022 e		1.296,50	1.296,50	0,00	-821,97	
PRIACC22 del 31/12/2022				ECV	Economia di spesa destinata ad avanzo vincolato				-821,97	
D	D01361	72	2021	L. 162/98 - Accertamento di entrata del finanziamento regionale sull'esercizio 2022 e		0,00	0,00	0,00	-600,00	
PRIACC22 del 31/12/2022				ECV	Economia di spesa destinata ad avanzo vincolato				-600,00	
D	D01361	74	2021	L. 162/98 - Accertamento di entrata del finanziamento regionale sull'esercizio 2022 e		0,00	0,00	0,00	-500,00	
PRIACC22 del 31/12/2022				ECV	Economia di spesa destinata ad avanzo vincolato				-500,00	
D	D01361	76	2021	L. 162/98 - Accertamento di entrata del finanziamento regionale sull'esercizio 2022 e		180,87	180,87	0,00	-182,88	
PRIACC22 del 31/12/2022				ECV	Economia di spesa destinata ad avanzo vincolato				-182,88	
D	D01361	77	2021	L. 162/98 - Accertamento di entrata del finanziamento regionale sull'esercizio 2022 e		0,00	0,00	0,00	-375,00	
PRIACC22 del 31/12/2022				ECV	Economia di spesa destinata ad avanzo vincolato				-375,00	
D	D01361	8	2021	L. 162/98 - Accertamento di entrata del finanziamento regionale sull'esercizio 2022 e		0,00	0,00	0,00	-313,33	
PRIACC22 del 31/12/2022				ECV	Economia di spesa destinata ad avanzo vincolato				-313,33	
D	D01361	80	2021	L. 162/98 - Accertamento di entrata del finanziamento regionale sull'esercizio 2022 e		0,00	0,00	0,00	-500,00	
PRIACC22 del 31/12/2022				ECV	Economia di spesa destinata ad avanzo vincolato				-500,00	



Capitolo	PDC Fin	Descrizione Capitolo				Previsione	Impegni	Mandati	Da Riportare	Eliminato	
Cod. Bilancio	Impegno: Tipo/Cod/Sub/Anno				Descrizione Impegno		Importo	Mandati	Da Riportare	Eliminato	
Atto				Codice	Motivo				Eliminato		
	D	D01361	81	2021	L. 162/98 - Accertamento di entrata del finanziamento regionale sull'esercizio 2022 e		482,31	482,31	0,00	-7,69	
	PRIACC22 del 31/12/2022				ECV	Economia di spesa destinata ad avanzo vincolato				-7,69	
	D	D01361	84	2021	L. 162/98 - Accertamento di entrata del finanziamento regionale sull'esercizio 2022 e		332,96	332,96	0,00	-380,04	
	PRIACC22 del 31/12/2022				ECV	Economia di spesa destinata ad avanzo vincolato				-380,04	
	D	D01361	86	2021	L. 162/98 - Accertamento di entrata del finanziamento regionale sull'esercizio 2022 e		214,56	214,56	0,00	-151,22	
	PRIACC22 del 31/12/2022				ECV	Economia di spesa destinata ad avanzo vincolato				-151,22	
	D	D01361	87	2021	L. 162/98 - Accertamento di entrata del finanziamento regionale sull'esercizio 2022 e		236,00	236,00	0,00	-182,02	
	PRIACC22 del 31/12/2022				ECV	Economia di spesa destinata ad avanzo vincolato				-182,02	
	D	D01361	88	2021	L. 162/98 - Accertamento di entrata del finanziamento regionale sull'esercizio 2022 e		263,36	263,36	0,00	-3,31	
	PRIACC22 del 31/12/2022				ECV	Economia di spesa destinata ad avanzo vincolato				-3,31	
	D	D01361	92	2021	L. 162/98 - Accertamento di entrata del finanziamento regionale sull'esercizio 2022 e		197,34	197,34	0,00	-1.098,99	
	PRIACC22 del 31/12/2022				ECV	Economia di spesa destinata ad avanzo vincolato				-1.098,99	
	D	D01361	93	2021	L. 162/98 - Accertamento di entrata del finanziamento regionale sull'esercizio 2022 e		0,00	0,00	0,00	-262,50	
	PRIACC22 del 31/12/2022				ECV	Economia di spesa destinata ad avanzo vincolato				-262,50	
	D	D01361	94	2021	L. 162/98 - Accertamento di entrata del finanziamento regionale sull'esercizio 2022 e		0,00	0,00	0,00	-750,00	
	PRIACC22 del 31/12/2022				ECV	Economia di spesa destinata ad avanzo vincolato				-750,00	
	D	D01361	96	2021	L. 162/98 - Accertamento di entrata del finanziamento regionale sull'esercizio 2022 e		577,60	577,60	0,00	-422,40	
	PRIACC22 del 31/12/2022				ECV	Economia di spesa destinata ad avanzo vincolato				-422,40	
	D	D01361	97	2021	L. 162/98 - Accertamento di entrata del finanziamento regionale sull'esercizio 2022 e		230,36	230,36	0,00	-43,70	
	PRIACC22 del 31/12/2022				ECV	Economia di spesa destinata ad avanzo vincolato				-43,70	
	D	D01361	98	2021	L. 162/98 - Accertamento di entrata del finanziamento regionale sull'esercizio 2022 e		795,47	795,47	0,00	-4,53	
	PRIACC22 del 31/12/2022				ECV	Economia di spesa destinata ad avanzo vincolato				-4,53	
	D	D01361	99	2021	L. 162/98 - Accertamento di entrata del finanziamento regionale sull'esercizio 2022 e		1.418,75	1.418,75	0,00	-68,16	
	PRIACC22 del 31/12/2022				ECV	Economia di spesa destinata ad avanzo vincolato				-68,16	
					TOTALE IMPEGNI			45.372,57	45.372,57	0,00	-43.047,49
7244 0 2021	U.1.04.02.0	PIANI PERSONALIZZATI DI SOSTEGNO A FAVORE DI PERSONE CON HAN DICAP GRAVE L.R.162/1998				137.792,49	68.537,97	68.537,97	0,00	69.254,52	
12.02.1	CAPE 819 P.V.31										
	D	D00510	100	2021	L. 162/98 - Impegno di spesa per la prosecuzione dei piani personalizzati di sostegno a		0,00	0,00	0,00	-375,00	
	PRIACC22 del 31/12/2022				ECV	Economia di spesa destinata ad avanzo vincolato				-375,00	
	D	D00510	112	2021	L. 162/98 - Impegno di spesa per la prosecuzione dei piani personalizzati di sostegno a		450,00	450,00	0,00	-356,60	
	PRIACC22 del 31/12/2022				ECV	Economia di spesa destinata ad avanzo vincolato				-356,60	
	D	D00510	113	2021	L. 162/98 - Impegno di spesa per la prosecuzione dei piani personalizzati di sostegno a		0,00	0,00	0,00	-1.668,84	

Capitolo	PDC Fin	Descrizione Capitolo				Previsione	Impegni	Mandati	Da Riportare	Eliminato
Cod. Bilancio	Impegno: Tipo/Cod/Sub/Anno				Descrizione Impegno		Importo	Mandati	Da Riportare	Eliminato
Atto		Codice	Motivo							Eliminato
	PRIACC22 del 31/12/2022				ECV	Economia di spesa destinata ad avanzo vincolato				-1.668,84
D	D00510	117	2021	L. 162/98 - Impegno di spesa per la prosecuzione dei piani personalizzati di sostegno a		0,00	0,00	0,00	-1.955,00	
	PRIACC22 del 31/12/2022				ECV	Economia di spesa destinata ad avanzo vincolato				-1.955,00
D	D00510	12	2021	L. 162/98 - Impegno di spesa per la prosecuzione dei piani personalizzati di sostegno a		0,00	0,00	0,00	-894,21	
	PRIACC22 del 31/12/2022				ECV	Economia di spesa destinata ad avanzo vincolato				-894,21
D	D00510	124	2021	L. 162/98 - Impegno di spesa per la prosecuzione dei piani personalizzati di sostegno a		0,00	0,00	0,00	-3.455,73	
	PRIACC22 del 31/12/2022				ECV	Economia di spesa destinata ad avanzo vincolato				-3.455,73
D	D00510	126	2021	L. 162/98 - Impegno di spesa per la prosecuzione dei piani personalizzati di sostegno a		1.433,68	1.433,68	0,00	-585,69	
	PRIACC22 del 31/12/2022				ECV	Economia di spesa destinata ad avanzo vincolato				-585,69
D	D00510	13	2021	L. 162/98 - Impegno di spesa per la prosecuzione dei piani personalizzati di sostegno a		0,00	0,00	0,00	-250,00	
	PRIACC22 del 31/12/2022				ECV	Economia di spesa destinata ad avanzo vincolato				-250,00
D	D00510	141	2021	L. 162/98 - Impegno di spesa per la prosecuzione dei piani personalizzati di sostegno a		0,00	0,00	0,00	-78,73	
	PRIACC22 del 31/12/2022				ECV	Economia di spesa destinata ad avanzo vincolato				-78,73
D	D00510	153	2021	L. 162/98 - Impegno di spesa per la prosecuzione dei piani personalizzati di sostegno a		0,00	0,00	0,00	-832,50	
	PRIACC22 del 31/12/2022				ECV	Economia di spesa destinata ad avanzo vincolato				-832,50
D	D00510	154	2021	L. 162/98 - Impegno di spesa per la prosecuzione dei piani personalizzati di sostegno a		0,00	0,00	0,00	-54,83	
	PRIACC22 del 31/12/2022				ECV	Economia di spesa destinata ad avanzo vincolato				-54,83
D	D00510	158	2021	L. 162/98 - Impegno di spesa per la prosecuzione dei piani personalizzati di sostegno a		0,00	0,00	0,00	-587,66	
	PRIACC22 del 31/12/2022				ECV	Economia di spesa destinata ad avanzo vincolato				-587,66
D	D00510	16	2021	L. 162/98 - Impegno di spesa per la prosecuzione dei piani personalizzati di sostegno a		0,00	0,00	0,00	-1.875,00	
	PRIACC22 del 31/12/2022				ECV	Economia di spesa destinata ad avanzo vincolato				-1.875,00
D	D00510	162	2021	L. 162/98 - Impegno di spesa per la prosecuzione dei piani personalizzati di sostegno a		0,00	0,00	0,00	-835,32	
	PRIACC22 del 31/12/2022				ECV	Economia di spesa destinata ad avanzo vincolato				-835,32
D	D00510	167	2021	L. 162/98 - Impegno di spesa per la prosecuzione dei piani personalizzati di sostegno a		0,00	0,00	0,00	-461,73	
	PRIACC22 del 31/12/2022				ECV	Economia di spesa destinata ad avanzo vincolato				-461,73
D	D00510	172	2021	L. 162/98 - Impegno di spesa per la prosecuzione dei piani personalizzati di sostegno a		0,00	0,00	0,00	-707,80	
	PRIACC22 del 31/12/2022				ECV	Economia di spesa destinata ad avanzo vincolato				-707,80
D	D00510	173	2021	L. 162/98 - Impegno di spesa per la prosecuzione dei piani personalizzati di sostegno a		230,49	230,49	0,00	-0,02	
	PRIACC22 del 31/12/2022				ECV	Economia di spesa destinata ad avanzo vincolato				-0,02
D	D00510	178	2021	L. 162/98 - Impegno di spesa per la prosecuzione dei piani personalizzati di sostegno a		0,00	0,00	0,00	-181,85	
	PRIACC22 del 31/12/2022				ECV	Economia di spesa destinata ad avanzo vincolato				-181,85
D	D00510	188	2021	L. 162/98 - Impegno di spesa per la prosecuzione dei piani personalizzati di sostegno a		0,00	0,00	0,00	-125,00	

Capitolo	PDC Fin	Descrizione Capitolo			Previsione	Impegni	Mandati	Da Riportare	Eliminato
Cod. Bilancio	Impegno: Tipo/Cod/Sub/Anno			Descrizione Impegno		Importo	Mandati	Da Riportare	Eliminato
	Atto			Codice	Motivo				Eliminato
	PRIACC22 del 31/12/2022			ECV	Economia di spesa destinata ad avanzo vincolato				-125,00
D	D00510	189	2021	L. 162/98 - Impegno di spesa per la prosecuzione dei piani personalizzati di sostegno a		126,80	126,80	0,00	-114,72
	PRIACC22 del 31/12/2022			ECV	Economia di spesa destinata ad avanzo vincolato				-114,72
D	D00510	19	2021	L. 162/98 - Impegno di spesa per la prosecuzione dei piani personalizzati di sostegno a		0,00	0,00	0,00	-142,50
	PRIACC22 del 31/12/2022			ECV	Economia di spesa destinata ad avanzo vincolato				-142,50
D	D00510	200	2021	L. 162/98 - Impegno di spesa per la prosecuzione dei piani personalizzati di sostegno a		0,00	0,00	0,00	-336,27
	PRIACC22 del 31/12/2022			ECV	Economia di spesa destinata ad avanzo vincolato				-336,27
D	D00510	201	2021	L. 162/98 - Impegno di spesa per la prosecuzione dei piani personalizzati di sostegno a		1.512,20	1.512,20	0,00	-0,02
	PRIACC22 del 31/12/2022			ECV	Economia di spesa destinata ad avanzo vincolato				-0,02
D	D00510	205	2021	L. 162/98 - Impegno di spesa per la prosecuzione dei piani personalizzati di sostegno a		358,00	358,00	0,00	-167,68
	PRIACC22 del 31/12/2022			ECV	Economia di spesa destinata ad avanzo vincolato				-167,68
D	D00510	210	2021	L. 162/98 - Impegno di spesa per la prosecuzione dei piani personalizzati di sostegno a		260,00	260,00	0,00	-505,00
	PRIACC22 del 31/12/2022			ECV	Economia di spesa destinata ad avanzo vincolato				-505,00
D	D00510	212	2021	L. 162/98 - Impegno di spesa per la prosecuzione dei piani personalizzati di sostegno a		0,00	0,00	0,00	-323,33
	PRIACC22 del 31/12/2022			ECV	Economia di spesa destinata ad avanzo vincolato				-323,33
D	D00510	221	2021	L. 162/98 - Impegno di spesa per la prosecuzione dei piani personalizzati di sostegno a		286,01	286,01	0,00	-175,57
	PRIACC22 del 31/12/2022			ECV	Economia di spesa destinata ad avanzo vincolato				-175,57
D	D00510	222	2021	L. 162/98 - Impegno di spesa per la prosecuzione dei piani personalizzati di sostegno a		0,00	0,00	0,00	-708,50
	PRIACC22 del 31/12/2022			ECV	Economia di spesa destinata ad avanzo vincolato				-708,50
D	D00510	230	2021	L. 162/98 - Impegno di spesa per la prosecuzione dei piani personalizzati di sostegno a		0,00	0,00	0,00	-338,34
	PRIACC22 del 31/12/2022			ECV	Economia di spesa destinata ad avanzo vincolato				-338,34
D	D00510	24	2021	L. 162/98 - Impegno di spesa per la prosecuzione dei piani personalizzati di sostegno a		0,00	0,00	0,00	-139,01
	PRIACC22 del 31/12/2022			ECV	Economia di spesa destinata ad avanzo vincolato				-139,01
D	D00510	241	2021	L. 162/98 - Impegno di spesa per la prosecuzione dei piani personalizzati di sostegno a		958,33	958,33	0,00	-33,34
	PRIACC22 del 31/12/2022			ECV	Economia di spesa destinata ad avanzo vincolato				-33,34
D	D00510	242	2021	L. 162/98 - Impegno di spesa per la prosecuzione dei piani personalizzati di sostegno a		360,01	360,01	0,00	-469,98
	PRIACC22 del 31/12/2022			ECV	Economia di spesa destinata ad avanzo vincolato				-469,98
D	D00510	256	2021	L. 162/98 - Impegno di spesa per la prosecuzione dei piani personalizzati di sostegno a		0,00	0,00	0,00	-371,06
	PRIACC22 del 31/12/2022			ECV	Economia di spesa destinata ad avanzo vincolato				-371,06
D	D00510	259	2021	L. 162/98 - Impegno di spesa per la prosecuzione dei piani personalizzati di sostegno a		282,09	282,09	0,00	-0,02
	PRIACC22 del 31/12/2022			ECV	Economia di spesa destinata ad avanzo vincolato				-0,02
D	D00510	262	2021	L. 162/98 - Impegno di spesa per la prosecuzione dei piani personalizzati di sostegno a		2.200,00	2.200,00	0,00	-827,05

Capitolo	PDC Fin	Descrizione Capitolo			Previsione	Impegni	Mandati	Da Riportare	Eliminato
Cod. Bilancio	Impegno: Tipo/Cod/Sub/Anno			Descrizione Impegno		Importo	Mandati	Da Riportare	Eliminato
	Atto			Codice	Motivo				Eliminato
	PRIACC22 del 31/12/2022			ECV	Economia di spesa destinata ad avanzo vincolato				-827,05
D	D00510	268	2021	L. 162/98 - Impegno di spesa per la prosecuzione dei piani personalizzati di sostegno a		0,00	0,00	0,00	-299,18
	PRIACC22 del 31/12/2022			ECV	Economia di spesa destinata ad avanzo vincolato				-299,18
D	D00510	272	2021	L. 162/98 - Impegno di spesa per la prosecuzione dei piani personalizzati di sostegno a		22,88	22,88	0,00	-0,02
	PRIACC22 del 31/12/2022			ECV	Economia di spesa destinata ad avanzo vincolato				-0,02
D	D00510	275	2021	L. 162/98 - Impegno di spesa per la prosecuzione dei piani personalizzati di sostegno a		0,00	0,00	0,00	-1,00
	PRIACC22 del 31/12/2022			ECV	Economia di spesa destinata ad avanzo vincolato				-1,00
D	D00510	278	2021	L. 162/98 - Impegno di spesa per la prosecuzione dei piani personalizzati di sostegno a		0,00	0,00	0,00	-1.633,25
	PRIACC22 del 31/12/2022			ECV	Economia di spesa destinata ad avanzo vincolato				-1.633,25
D	D00510	287	2021	L. 162/98 - Impegno di spesa per la prosecuzione dei piani personalizzati di sostegno a		0,00	0,00	0,00	-270,00
	PRIACC22 del 31/12/2022			ECV	Economia di spesa destinata ad avanzo vincolato				-270,00
D	D00510	289	2021	L. 162/98 - Impegno di spesa per la prosecuzione dei piani personalizzati di sostegno a		0,00	0,00	0,00	-111,00
	PRIACC22 del 31/12/2022			ECV	Economia di spesa destinata ad avanzo vincolato				-111,00
D	D00510	294	2021	L. 162/98 - Impegno di spesa per la prosecuzione dei piani personalizzati di sostegno a		0,00	0,00	0,00	-23,50
	PRIACC22 del 31/12/2022			ECV	Economia di spesa destinata ad avanzo vincolato				-23,50
D	D00510	300	2021	L. 162/98 - Impegno di spesa per la prosecuzione dei piani personalizzati di sostegno a		0,00	0,00	0,00	-255,52
	PRIACC22 del 31/12/2022			ECV	Economia di spesa destinata ad avanzo vincolato				-255,52
D	D00510	305	2021	L. 162/98 - Impegno di spesa per la prosecuzione dei piani personalizzati di sostegno a		62,03	62,03	0,00	-0,02
	PRIACC22 del 31/12/2022			ECV	Economia di spesa destinata ad avanzo vincolato				-0,02
D	D00510	307	2021	L. 162/98 - Impegno di spesa per la prosecuzione dei piani personalizzati di sostegno a		0,00	0,00	0,00	-606,68
	PRIACC22 del 31/12/2022			ECV	Economia di spesa destinata ad avanzo vincolato				-606,68
D	D00510	311	2021	L. 162/98 - Impegno di spesa per la prosecuzione dei piani personalizzati di sostegno a		210,00	210,00	0,00	-561,00
	PRIACC22 del 31/12/2022			ECV	Economia di spesa destinata ad avanzo vincolato				-561,00
D	D00510	319	2021	L. 162/98 - Impegno di spesa per la prosecuzione dei piani personalizzati di sostegno a		0,00	0,00	0,00	-352,50
	PRIACC22 del 31/12/2022			ECV	Economia di spesa destinata ad avanzo vincolato				-352,50
D	D00510	321	2021	L. 162/98 - Impegno di spesa per la prosecuzione dei piani personalizzati di sostegno a		0,00	0,00	0,00	-416,00
	PRIACC22 del 31/12/2022			ECV	Economia di spesa destinata ad avanzo vincolato				-416,00
D	D00510	323	2021	L. 162/98 - Impegno di spesa per la prosecuzione dei piani personalizzati di sostegno a		0,00	0,00	0,00	-695,19
	PRIACC22 del 31/12/2022			ECV	Economia di spesa destinata ad avanzo vincolato				-695,19
D	D00510	331	2021	L. 162/98 - Impegno di spesa per la prosecuzione dei piani personalizzati di sostegno a		0,00	0,00	0,00	-363,73
	PRIACC22 del 31/12/2022			ECV	Economia di spesa destinata ad avanzo vincolato				-363,73
D	D00510	339	2021	L. 162/98 - Impegno di spesa per la prosecuzione dei piani personalizzati di sostegno a		792,71	792,71	0,00	-0,02

Capitolo	PDC Fin	Descrizione Capitolo			Previsione	Impegni	Mandati	Da Riportare	Eliminato
Cod. Bilancio	Impegno: Tipo/Cod/Sub/Anno			Descrizione Impegno		Importo	Mandati	Da Riportare	Eliminato
	Atto			Codice	Motivo				Eliminato
	PRIACC22 del 31/12/2022			ECV	Economia di spesa destinata ad avanzo vincolato				-0,02
D	D00510	345	2021	L. 162/98 - Impegno di spesa per la prosecuzione dei piani personalizzati di sostegno a		0,00	0,00	0,00	-678,25
	PRIACC22 del 31/12/2022			ECV	Economia di spesa destinata ad avanzo vincolato				-678,25
D	D00510	346	2021	L. 162/98 - Impegno di spesa per la prosecuzione dei piani personalizzati di sostegno a		0,00	0,00	0,00	-375,00
	PRIACC22 del 31/12/2022			ECV	Economia di spesa destinata ad avanzo vincolato				-375,00
D	D00510	35	2021	L. 162/98 - Impegno di spesa per la prosecuzione dei piani personalizzati di sostegno a		0,00	0,00	0,00	-100,00
	PRIACC22 del 31/12/2022			ECV	Economia di spesa destinata ad avanzo vincolato				-100,00
D	D00510	351	2021	L. 162/98 - Impegno di spesa per la prosecuzione dei piani personalizzati di sostegno a		143,34	143,34	0,00	-786,02
	PRIACC22 del 31/12/2022			ECV	Economia di spesa destinata ad avanzo vincolato				-786,02
D	D00510	356	2021	L. 162/98 - Impegno di spesa per la prosecuzione dei piani personalizzati di sostegno a		245,80	245,80	0,00	-270,40
	PRIACC22 del 31/12/2022			ECV	Economia di spesa destinata ad avanzo vincolato				-270,40
D	D00510	362	2021	L. 162/98 - Impegno di spesa per la prosecuzione dei piani personalizzati di sostegno a		0,00	0,00	0,00	-166,65
	PRIACC22 del 31/12/2022			ECV	Economia di spesa destinata ad avanzo vincolato				-166,65
D	D00510	364	2021	L. 162/98 - Impegno di spesa per la prosecuzione dei piani personalizzati di sostegno a		0,00	0,00	0,00	-568,73
	PRIACC22 del 31/12/2022			ECV	Economia di spesa destinata ad avanzo vincolato				-568,73
D	D00510	365	2021	L. 162/98 - Impegno di spesa per la prosecuzione dei piani personalizzati di sostegno a		0,00	0,00	0,00	-498,00
	PRIACC22 del 31/12/2022			ECV	Economia di spesa destinata ad avanzo vincolato				-498,00
D	D00510	367	2021	L. 162/98 - Impegno di spesa per la prosecuzione dei piani personalizzati di sostegno a		45,00	45,00	0,00	-1.119,00
	PRIACC22 del 31/12/2022			ECV	Economia di spesa destinata ad avanzo vincolato				-1.119,00
D	D00510	37	2021	L. 162/98 - Impegno di spesa per la prosecuzione dei piani personalizzati di sostegno a		0,00	0,00	0,00	-1.051,00
	PRIACC22 del 31/12/2022			ECV	Economia di spesa destinata ad avanzo vincolato				-1.051,00
D	D00510	373	2021	L. 162/98 - Impegno di spesa per la prosecuzione dei piani personalizzati di sostegno a		0,00	0,00	0,00	-1.250,00
	PRIACC22 del 31/12/2022			ECV	Economia di spesa destinata ad avanzo vincolato				-1.250,00
D	D00510	376	2021	L. 162/98 - Impegno di spesa per la prosecuzione dei piani personalizzati di sostegno a		2.587,26	2.587,26	0,00	-153,74
	PRIACC22 del 31/12/2022			ECV	Economia di spesa destinata ad avanzo vincolato				-153,74
D	D00510	39	2021	L. 162/98 - Impegno di spesa per la prosecuzione dei piani personalizzati di sostegno a		579,69	579,69	0,00	-206,54
	PRIACC22 del 31/12/2022			ECV	Economia di spesa destinata ad avanzo vincolato				-206,54
D	D00510	46	2021	L. 162/98 - Impegno di spesa per la prosecuzione dei piani personalizzati di sostegno a		0,00	0,00	0,00	-187,50
	PRIACC22 del 31/12/2022			ECV	Economia di spesa destinata ad avanzo vincolato				-187,50
D	D00510	49	2021	L. 162/98 - Impegno di spesa per la prosecuzione dei piani personalizzati di sostegno a		40,00	40,00	0,00	-100,68
	PRIACC22 del 31/12/2022			ECV	Economia di spesa destinata ad avanzo vincolato				-100,68
D	D00510	50	2021	L. 162/98 - Impegno di spesa per la prosecuzione dei piani personalizzati di sostegno a		0,00	0,00	0,00	-1.415,00

Capitolo	PDC Fin	Descrizione Capitolo			Previsione	Impegni	Mandati	Da Riportare	Eliminato	
Cod. Bilancio	Impegno: Tipo/Cod/Sub/Anno				Descrizione Impegno		Importo	Mandati	Da Riportare	Eliminato
Atto					Codice	Motivo			Eliminato	
	PRIACC22 del 31/12/2022				ECV	Economia di spesa destinata ad avanzo vincolato				-1.415,00
D	D00510	52	2021	L. 162/98 - Impegno di spesa per la prosecuzione dei piani personalizzati di sostegno a		248,84	248,84	0,00		-33,64
	PRIACC22 del 31/12/2022				ECV	Economia di spesa destinata ad avanzo vincolato				-33,64
D	D00510	54	2021	L. 162/98 - Impegno di spesa per la prosecuzione dei piani personalizzati di sostegno a		77,20	77,20	0,00		-0,02
	PRIACC22 del 31/12/2022				ECV	Economia di spesa destinata ad avanzo vincolato				-0,02
D	D00510	55	2021	L. 162/98 - Impegno di spesa per la prosecuzione dei piani personalizzati di sostegno a		48,12	48,12	0,00		-872,72
	PRIACC22 del 31/12/2022				ECV	Economia di spesa destinata ad avanzo vincolato				-872,72
D	D00510	59	2021	L. 162/98 - Impegno di spesa per la prosecuzione dei piani personalizzati di sostegno a		0,00	0,00	0,00		-823,85
	PRIACC22 del 31/12/2022				ECV	Economia di spesa destinata ad avanzo vincolato				-823,85
D	D00510	7	2021	L. 162/98 - Impegno di spesa per la prosecuzione dei piani personalizzati di sostegno a		0,00	0,00	0,00		-467,35
	PRIACC22 del 31/12/2022				ECV	Economia di spesa destinata ad avanzo vincolato				-467,35
D	D00510	78	2021	L. 162/98 - Impegno di spesa per la prosecuzione dei piani personalizzati di sostegno a		0,00	0,00	0,00		-108,44
	PRIACC22 del 31/12/2022				ECV	Economia di spesa destinata ad avanzo vincolato				-108,44
D	D00510	8	2021	L. 162/98 - Impegno di spesa per la prosecuzione dei piani personalizzati di sostegno a		52,65	52,65	0,00		-408,73
	PRIACC22 del 31/12/2022				ECV	Economia di spesa destinata ad avanzo vincolato				-408,73
D	D00510	82	2021	L. 162/98 - Impegno di spesa per la prosecuzione dei piani personalizzati di sostegno a		0,00	0,00	0,00		-576,92
	PRIACC22 del 31/12/2022				ECV	Economia di spesa destinata ad avanzo vincolato				-576,92
D	D00510	84	2021	L. 162/98 - Impegno di spesa per la prosecuzione dei piani personalizzati di sostegno a		0,00	0,00	0,00		-500,00
	PRIACC22 del 31/12/2022				ECV	Economia di spesa destinata ad avanzo vincolato				-500,00
D	D00510	85	2021	L. 162/98 - Impegno di spesa per la prosecuzione dei piani personalizzati di sostegno a		0,00	0,00	0,00		-438,23
	PRIACC22 del 31/12/2022				ECV	Economia di spesa destinata ad avanzo vincolato				-438,23
D	D00510	88	2021	L. 162/98 - Impegno di spesa per la prosecuzione dei piani personalizzati di sostegno a		0,00	0,00	0,00		-2.375,00
	PRIACC22 del 31/12/2022				ECV	Economia di spesa destinata ad avanzo vincolato				-2.375,00
D	D00510	90	2021	L. 162/98 - Impegno di spesa per la prosecuzione dei piani personalizzati di sostegno a		12,24	12,24	0,00		-104,76
	PRIACC22 del 31/12/2022				ECV	Economia di spesa destinata ad avanzo vincolato				-104,76
D	D00510	95	2021	L. 162/98 - Impegno di spesa per la prosecuzione dei piani personalizzati di sostegno a		209,98	209,98	0,00		-0,02
	PRIACC22 del 31/12/2022				ECV	Economia di spesa destinata ad avanzo vincolato				-0,02
D	D00510	99	2021	L. 162/98 - Impegno di spesa per la prosecuzione dei piani personalizzati di sostegno a		0,00	0,00	0,00		-296,83
	PRIACC22 del 31/12/2022				ECV	Economia di spesa destinata ad avanzo vincolato				-296,83
D	D01361	192	2021	L. 162/98 - Accertamento di entrata del finanziamento regionale sull'esercizio 2022 e		0,00	0,00	0,00		-303,33
	PRIACC22 del 31/12/2022				ECV	Economia di spesa destinata ad avanzo vincolato				-303,33
D	D01361	195	2021	L. 162/98 - Accertamento di entrata del finanziamento regionale sull'esercizio 2022 e		241,00	241,00	0,00		-536,00

Capitolo	PDC Fin	Descrizione Capitolo				Previsione	Impegni	Mandati	Da Riportare	Eliminato
Cod. Bilancio	Impegno: Tipo/Cod/Sub/Anno				Descrizione Impegno		Importo	Mandati	Da Riportare	Eliminato
Atto				Codice	Motivo				Eliminato	
	PRIACC22 del 31/12/2022				ECV	Economia di spesa destinata ad avanzo vincolato				-536,00
D	D01361	197	2021	L. 162/98 - Accertamento di entrata del finanziamento regionale sull'esercizio 2022 e		0,00	0,00	0,00	-750,00	
	PRIACC22 del 31/12/2022				ECV	Economia di spesa destinata ad avanzo vincolato			-750,00	
D	D01361	201	2021	L. 162/98 - Accertamento di entrata del finanziamento regionale sull'esercizio 2022 e		498,72	498,72	0,00	-28,84	
	PRIACC22 del 31/12/2022				ECV	Economia di spesa destinata ad avanzo vincolato			-28,84	
D	D01361	203	2021	L. 162/98 - Accertamento di entrata del finanziamento regionale sull'esercizio 2022 e		157,70	157,70	0,00	-104,58	
	PRIACC22 del 31/12/2022				ECV	Economia di spesa destinata ad avanzo vincolato			-104,58	
D	D01361	205	2021	L. 162/98 - Accertamento di entrata del finanziamento regionale sull'esercizio 2022 e		237,00	237,00	0,00	-3,44	
	PRIACC22 del 31/12/2022				ECV	Economia di spesa destinata ad avanzo vincolato			-3,44	
D	D01361	206	2021	L. 162/98 - Accertamento di entrata del finanziamento regionale sull'esercizio 2022 e		334,92	334,92	0,00	-10,46	
	PRIACC22 del 31/12/2022				ECV	Economia di spesa destinata ad avanzo vincolato			-10,46	
D	D01361	208	2021	L. 162/98 - Accertamento di entrata del finanziamento regionale sull'esercizio 2022 e		0,00	0,00	0,00	-363,75	
	PRIACC22 del 31/12/2022				ECV	Economia di spesa destinata ad avanzo vincolato			-363,75	
D	D01361	209	2021	L. 162/98 - Accertamento di entrata del finanziamento regionale sull'esercizio 2022 e		282,00	282,00	0,00	-445,50	
	PRIACC22 del 31/12/2022				ECV	Economia di spesa destinata ad avanzo vincolato			-445,50	
D	D01361	213	2021	L. 162/98 - Accertamento di entrata del finanziamento regionale sull'esercizio 2022 e		311,96	311,96	0,00	-40,80	
	PRIACC22 del 31/12/2022				ECV	Economia di spesa destinata ad avanzo vincolato			-40,80	
D	D01361	216	2021	L. 162/98 - Accertamento di entrata del finanziamento regionale sull'esercizio 2022 e		310,00	310,00	0,00	-456,67	
	PRIACC22 del 31/12/2022				ECV	Economia di spesa destinata ad avanzo vincolato			-456,67	
D	D01361	217	2021	L. 162/98 - Accertamento di entrata del finanziamento regionale sull'esercizio 2022 e		40,02	40,02	0,00	-207,98	
	PRIACC22 del 31/12/2022				ECV	Economia di spesa destinata ad avanzo vincolato			-207,98	
D	D01361	218	2021	L. 162/98 - Accertamento di entrata del finanziamento regionale sull'esercizio 2022 e		333,34	333,34	0,00	-140,08	
	PRIACC22 del 31/12/2022				ECV	Economia di spesa destinata ad avanzo vincolato			-140,08	
D	D01361	219	2021	L. 162/98 - Accertamento di entrata del finanziamento regionale sull'esercizio 2022 e		230,96	230,96	0,00	-47,16	
	PRIACC22 del 31/12/2022				ECV	Economia di spesa destinata ad avanzo vincolato			-47,16	
D	D01361	220	2021	L. 162/98 - Accertamento di entrata del finanziamento regionale sull'esercizio 2022 e		151,47	151,47	0,00	-348,53	
	PRIACC22 del 31/12/2022				ECV	Economia di spesa destinata ad avanzo vincolato			-348,53	
D	D01361	228	2021	L. 162/98 - Accertamento di entrata del finanziamento regionale sull'esercizio 2022 e		0,00	0,00	0,00	-1.916,67	
	PRIACC22 del 31/12/2022				ECV	Economia di spesa destinata ad avanzo vincolato			-1.916,67	
D	D01361	229	2021	L. 162/98 - Accertamento di entrata del finanziamento regionale sull'esercizio 2022 e		0,00	0,00	0,00	-500,00	
	PRIACC22 del 31/12/2022				ECV	Economia di spesa destinata ad avanzo vincolato			-500,00	
D	D01361	234	2021	L. 162/98 - Accertamento di entrata del finanziamento regionale sull'esercizio 2022 e		468,72	468,72	0,00	-45,12	

Capitolo	PDC Fin	Descrizione Capitolo				Previsione	Impegni	Mandati	Da Riportare	Eliminato
Cod. Bilancio	Impegno: Tipo/Cod/Sub/Anno				Descrizione Impegno		Importo	Mandati	Da Riportare	Eliminato
Atto		Codice	Motivo							Eliminato
	PRIACC22 del 31/12/2022				ECV	Economia di spesa destinata ad avanzo vincolato				-45,12
D	D01361	236	2021	L. 162/98 - Accertamento di entrata del finanziamento regionale sull'esercizio 2022 e		338,76	338,76	0,00	-7,74	
	PRIACC22 del 31/12/2022				ECV	Economia di spesa destinata ad avanzo vincolato				-7,74
D	D01361	238	2021	L. 162/98 - Accertamento di entrata del finanziamento regionale sull'esercizio 2022 e		589,66	589,66	0,00	-262,56	
	PRIACC22 del 31/12/2022				ECV	Economia di spesa destinata ad avanzo vincolato				-262,56
D	D01361	239	2021	L. 162/98 - Accertamento di entrata del finanziamento regionale sull'esercizio 2022 e		255,95	255,95	0,00	-3,20	
	PRIACC22 del 31/12/2022				ECV	Economia di spesa destinata ad avanzo vincolato				-3,20
D	D01361	240	2021	L. 162/98 - Accertamento di entrata del finanziamento regionale sull'esercizio 2022 e		12,02	12,02	0,00	-647,98	
	PRIACC22 del 31/12/2022				ECV	Economia di spesa destinata ad avanzo vincolato				-647,98
D	D01361	242	2021	L. 162/98 - Accertamento di entrata del finanziamento regionale sull'esercizio 2022 e		2.152,25	2.152,25	0,00	-14,42	
	PRIACC22 del 31/12/2022				ECV	Economia di spesa destinata ad avanzo vincolato				-14,42
D	D01361	245	2021	L. 162/98 - Accertamento di entrata del finanziamento regionale sull'esercizio 2022 e		165,30	165,30	0,00	-43,96	
	PRIACC22 del 31/12/2022				ECV	Economia di spesa destinata ad avanzo vincolato				-43,96
D	D01361	246	2021	L. 162/98 - Accertamento di entrata del finanziamento regionale sull'esercizio 2022 e		320,18	320,18	0,00	-1.846,49	
	PRIACC22 del 31/12/2022				ECV	Economia di spesa destinata ad avanzo vincolato				-1.846,49
D	D01361	247	2021	L. 162/98 - Accertamento di entrata del finanziamento regionale sull'esercizio 2022 e		450,54	450,54	0,00	-87,84	
	PRIACC22 del 31/12/2022				ECV	Economia di spesa destinata ad avanzo vincolato				-87,84
D	D01361	248	2021	L. 162/98 - Accertamento di entrata del finanziamento regionale sull'esercizio 2022 e		121,18	121,18	0,00	-43,28	
	PRIACC22 del 31/12/2022				ECV	Economia di spesa destinata ad avanzo vincolato				-43,28
D	D01361	249	2021	L. 162/98 - Accertamento di entrata del finanziamento regionale sull'esercizio 2022 e		362,00	362,00	0,00	-59,00	
	PRIACC22 del 31/12/2022				ECV	Economia di spesa destinata ad avanzo vincolato				-59,00
D	D01361	251	2021	L. 162/98 - Accertamento di entrata del finanziamento regionale sull'esercizio 2022 e		425,54	425,54	0,00	-185,16	
	PRIACC22 del 31/12/2022				ECV	Economia di spesa destinata ad avanzo vincolato				-185,16
D	D01361	253	2021	L. 162/98 - Accertamento di entrata del finanziamento regionale sull'esercizio 2022 e		235,86	235,86	0,00	-14,56	
	PRIACC22 del 31/12/2022				ECV	Economia di spesa destinata ad avanzo vincolato				-14,56
D	D01361	257	2021	L. 162/98 - Accertamento di entrata del finanziamento regionale sull'esercizio 2022 e		209,96	209,96	0,00	-22,47	
	PRIACC22 del 31/12/2022				ECV	Economia di spesa destinata ad avanzo vincolato				-22,47
D	D01361	262	2021	L. 162/98 - Accertamento di entrata del finanziamento regionale sull'esercizio 2022 e		144,02	144,02	0,00	-57,69	
	PRIACC22 del 31/12/2022				ECV	Economia di spesa destinata ad avanzo vincolato				-57,69
D	D01361	264	2021	L. 162/98 - Accertamento di entrata del finanziamento regionale sull'esercizio 2022 e		0,00	0,00	0,00	-330,00	
	PRIACC22 del 31/12/2022				ECV	Economia di spesa destinata ad avanzo vincolato				-330,00
D	D01361	268	2021	L. 162/98 - Accertamento di entrata del finanziamento regionale sull'esercizio 2022 e		0,00	0,00	0,00	-250,00	



Capitolo	PDC Fin	Descrizione Capitolo			Previsione	Impegni	Mandati	Da Riportare	Eliminato
Cod. Bilancio	Impegno: Tipo/Cod/Sub/Anno			Descrizione Impegno		Importo	Mandati	Da Riportare	Eliminato
	Atto			Codice	Motivo				Eliminato
	PRIACC22 del 31/12/2022			ECV	Economia di spesa destinata ad avanzo vincolato				-250,00
D	D01361	271	2021	L. 162/98 - Accertamento di entrata del finanziamento regionale sull'esercizio 2022 e		1.215,41	1.215,41	0,00	-198,33
	PRIACC22 del 31/12/2022			ECV	Economia di spesa destinata ad avanzo vincolato				-198,33
D	D01361	273	2021	L. 162/98 - Accertamento di entrata del finanziamento regionale sull'esercizio 2022 e		203,03	203,03	0,00	-401,74
	PRIACC22 del 31/12/2022			ECV	Economia di spesa destinata ad avanzo vincolato				-401,74
D	D01361	275	2021	L. 162/98 - Accertamento di entrata del finanziamento regionale sull'esercizio 2022 e		458,72	458,72	0,00	-68,82
	PRIACC22 del 31/12/2022			ECV	Economia di spesa destinata ad avanzo vincolato				-68,82
D	D01361	281	2021	L. 162/98 - Accertamento di entrata del finanziamento regionale sull'esercizio 2022 e		0,00	0,00	0,00	-323,33
	PRIACC22 del 31/12/2022			ECV	Economia di spesa destinata ad avanzo vincolato				-323,33
D	D01361	284	2021	L. 162/98 - Accertamento di entrata del finanziamento regionale sull'esercizio 2022 e		1.189,00	1.189,00	0,00	-636,89
	PRIACC22 del 31/12/2022			ECV	Economia di spesa destinata ad avanzo vincolato				-636,89
D	D01361	285	2021	L. 162/98 - Accertamento di entrata del finanziamento regionale sull'esercizio 2022 e		1.232,57	1.232,57	0,00	-869,10
	PRIACC22 del 31/12/2022			ECV	Economia di spesa destinata ad avanzo vincolato				-869,10
D	D01361	287	2021	L. 162/98 - Accertamento di entrata del finanziamento regionale sull'esercizio 2022 e		859,00	859,00	0,00	-141,00
	PRIACC22 del 31/12/2022			ECV	Economia di spesa destinata ad avanzo vincolato				-141,00
D	D01361	330	2021	L. 162/98 - Accertamento di entrata del finanziamento regionale sull'esercizio 2022 e		1.087,27	1.087,27	0,00	-43,40
	PRIACC22 del 31/12/2022			ECV	Economia di spesa destinata ad avanzo vincolato				-43,40
D	D01361	359	2021	L. 162/98 - Accertamento di entrata del finanziamento regionale sull'esercizio 2022 e		333,54	333,54	0,00	-44,86
	PRIACC22 del 31/12/2022			ECV	Economia di spesa destinata ad avanzo vincolato				-44,86
D	D01517	115	2020	L. 162/98 - Accertamento e Impegno di spesa per la prosecuzione dei piani personalizzati		0,00	0,00	0,00	-625,00
	PRIACC22 del 31/12/2022			ECV	Economia di spesa destinata ad avanzo vincolato				-625,00
D	D01517	121	2020	L. 162/98 - Accertamento e Impegno di spesa per la prosecuzione dei piani personalizzati		184,66	184,66	0,00	-184,68
	PRIACC22 del 31/12/2022			ECV	Economia di spesa destinata ad avanzo vincolato				-184,68
D	D01517	130	2020	L. 162/98 - Accertamento e Impegno di spesa per la prosecuzione dei piani personalizzati		500,00	500,00	0,00	-133,32
	PRIACC22 del 31/12/2022			ECV	Economia di spesa destinata ad avanzo vincolato				-133,32
D	D01517	138	2020	L. 162/98 - Accertamento e Impegno di spesa per la prosecuzione dei piani personalizzati		0,00	0,00	0,00	-500,00
	PRIACC22 del 31/12/2022			ECV	Economia di spesa destinata ad avanzo vincolato				-500,00
D	D01517	150	2020	L. 162/98 - Accertamento e Impegno di spesa per la prosecuzione dei piani personalizzati		0,00	0,00	0,00	-677,60
	PRIACC22 del 31/12/2022			ECV	Economia di spesa destinata ad avanzo vincolato				-677,60
D	D01517	158	2020	L. 162/98 - Accertamento e Impegno di spesa per la prosecuzione dei piani personalizzati		0,00	0,00	0,00	-320,24
	PRIACC22 del 31/12/2022			ECV	Economia di spesa destinata ad avanzo vincolato				-320,24
D	D01517	17	2020	L. 162/98 - Accertamento e Impegno di spesa per la prosecuzione dei piani personalizzati		0,00	0,00	0,00	-344,00

Capitolo	PDC Fin	Descrizione Capitolo				Previsione	Impegni	Mandati	Da Riportare	Eliminato
Cod. Bilancio	Impegno: Tipo/Cod/Sub/Anno				Descrizione Impegno		Importo	Mandati	Da Riportare	Eliminato
Atto				Codice	Motivo				Eliminato	
	PRIACC22 del 31/12/2022				ECV	Economia di spesa destinata ad avanzo vincolato				-344,00
D	D01517	193	2020	L. 162/98 - Accertamento e Impegno di spesa per la prosecuzione dei piani personalizzati		0,00	0,00	0,00	-500,00	
	PRIACC22 del 31/12/2022				ECV	Economia di spesa destinata ad avanzo vincolato				-500,00
D	D01517	208	2020	L. 162/98 - Accertamento e Impegno di spesa per la prosecuzione dei piani personalizzati		0,00	0,00	0,00	-1,00	
	PRIACC22 del 31/12/2022				ECV	Economia di spesa destinata ad avanzo vincolato				-1,00
D	D01517	21	2020	L. 162/98 - Accertamento e Impegno di spesa per la prosecuzione dei piani personalizzati		990,00	990,00	0,00	-330,00	
	PRIACC22 del 31/12/2022				ECV	Economia di spesa destinata ad avanzo vincolato				-330,00
D	D01517	217	2020	L. 162/98 - Accertamento e Impegno di spesa per la prosecuzione dei piani personalizzati		0,00	0,00	0,00	-130,67	
	PRIACC22 del 31/12/2022				ECV	Economia di spesa destinata ad avanzo vincolato				-130,67
D	D01517	218	2020	L. 162/98 - Accertamento e Impegno di spesa per la prosecuzione dei piani personalizzati		0,00	0,00	0,00	-439,97	
	PRIACC22 del 31/12/2022				ECV	Economia di spesa destinata ad avanzo vincolato				-439,97
D	D01517	241	2020	L. 162/98 - Accertamento e Impegno di spesa per la prosecuzione dei piani personalizzati		0,00	0,00	0,00	-362,40	
	PRIACC22 del 31/12/2022				ECV	Economia di spesa destinata ad avanzo vincolato				-362,40
D	D01517	257	2020	L. 162/98 - Accertamento e Impegno di spesa per la prosecuzione dei piani personalizzati		0,00	0,00	0,00	-76,33	
	PRIACC22 del 31/12/2022				ECV	Economia di spesa destinata ad avanzo vincolato				-76,33
D	D01517	266	2020	L. 162/98 - Accertamento e Impegno di spesa per la prosecuzione dei piani personalizzati		0,00	0,00	0,00	-850,00	
	PRIACC22 del 31/12/2022				ECV	Economia di spesa destinata ad avanzo vincolato				-850,00
D	D01517	277	2020	L. 162/98 - Accertamento e Impegno di spesa per la prosecuzione dei piani personalizzati		0,00	0,00	0,00	-500,00	
	PRIACC22 del 31/12/2022				ECV	Economia di spesa destinata ad avanzo vincolato				-500,00
D	D01517	282	2020	L. 162/98 - Accertamento e Impegno di spesa per la prosecuzione dei piani personalizzati		0,00	0,00	0,00	-1.000,00	
	PRIACC22 del 31/12/2022				ECV	Economia di spesa destinata ad avanzo vincolato				-1.000,00
D	D01517	289	2020	L. 162/98 - Accertamento e Impegno di spesa per la prosecuzione dei piani personalizzati		0,00	0,00	0,00	-1.165,52	
	PRIACC22 del 31/12/2022				ECV	Economia di spesa destinata ad avanzo vincolato				-1.165,52
D	D01517	298	2020	L. 162/98 - Accertamento e Impegno di spesa per la prosecuzione dei piani personalizzati		0,00	0,00	0,00	-1.000,00	
	PRIACC22 del 31/12/2022				ECV	Economia di spesa destinata ad avanzo vincolato				-1.000,00
D	D01517	321	2020	L. 162/98 - Accertamento e Impegno di spesa per la prosecuzione dei piani personalizzati		0,00	0,00	0,00	-603,56	
	PRIACC22 del 31/12/2022				ECV	Economia di spesa destinata ad avanzo vincolato				-603,56
D	D01517	33	2020	L. 162/98 - Accertamento e Impegno di spesa per la prosecuzione dei piani personalizzati		0,00	0,00	0,00	-196,06	
	PRIACC22 del 31/12/2022				ECV	Economia di spesa destinata ad avanzo vincolato				-196,06
D	D01517	341	2020	L. 162/98 - Accertamento e Impegno di spesa per la prosecuzione dei piani personalizzati		0,00	0,00	0,00	-28,48	
	PRIACC22 del 31/12/2022				ECV	Economia di spesa destinata ad avanzo vincolato				-28,48
D	D01517	353	2020	L. 162/98 - Accertamento e Impegno di spesa per la prosecuzione dei piani personalizzati		105,30	105,30	0,00	-38,73	

Capitolo	PDC Fin	Descrizione Capitolo				Previsione	Impegni	Mandati	Da Riportare	Eliminato
Cod. Bilancio	Impegno: Tipo/Cod/Sub/Anno				Descrizione Impegno		Importo	Mandati	Da Riportare	Eliminato
Atto		Codice	Motivo							Eliminato
	PRIACC22 del 31/12/2022				ECV	Economia di spesa destinata ad avanzo vincolato				-38,73
D	D01517	358	2020	L. 162/98 - Accertamento e Impegno di spesa per la prosecuzione dei piani personalizzati		0,00	0,00	0,00	-1.167,00	
	PRIACC22 del 31/12/2022				ECV	Economia di spesa destinata ad avanzo vincolato				-1.167,00
D	D01517	37	2020	L. 162/98 - Accertamento e Impegno di spesa per la prosecuzione dei piani personalizzati		0,00	0,00	0,00	-705,00	
	PRIACC22 del 31/12/2022				ECV	Economia di spesa destinata ad avanzo vincolato				-705,00
D	D01517	53	2020	L. 162/98 - Accertamento e Impegno di spesa per la prosecuzione dei piani personalizzati		0,00	0,00	0,00	-216,46	
	PRIACC22 del 31/12/2022				ECV	Economia di spesa destinata ad avanzo vincolato				-216,46
D	D01517	66	2020	L. 162/98 - Accertamento e Impegno di spesa per la prosecuzione dei piani personalizzati		0,00	0,00	0,00	-905,80	
	PRIACC22 del 31/12/2022				ECV	Economia di spesa destinata ad avanzo vincolato				-905,80
D	D01517	70	2020	L. 162/98 - Accertamento e Impegno di spesa per la prosecuzione dei piani personalizzati		0,00	0,00	0,00	-174,92	
	PRIACC22 del 31/12/2022				ECV	Economia di spesa destinata ad avanzo vincolato				-174,92
D	D01517	75	2020	L. 162/98 - Accertamento e Impegno di spesa per la prosecuzione dei piani personalizzati		0,00	0,00	0,00	-727,52	
	PRIACC22 del 31/12/2022				ECV	Economia di spesa destinata ad avanzo vincolato				-727,52
D	D01517	83	2020	L. 162/98 - Accertamento e Impegno di spesa per la prosecuzione dei piani personalizzati		0,00	0,00	0,00	-25,00	
	PRIACC22 del 31/12/2022				ECV	Economia di spesa destinata ad avanzo vincolato				-25,00
D	D01517	95	2020	L. 162/98 - Accertamento e Impegno di spesa per la prosecuzione dei piani personalizzati		0,00	0,00	0,00	-1.017,00	
	PRIACC22 del 31/12/2022				ECV	Economia di spesa destinata ad avanzo vincolato				-1.017,00
					TOTALE IMPEGNI		31.574,88	31.574,88	0,00	-69.254,52
7268 2 2021	U.1.03.02.1	Esternalizzazione servizio di supporto gestione REIS (CAP.E 827)				4.900,00	0,00	0,00	0,00	4.900,00
12.04.1	D	D01417	1	2021	Affidamento diretto, ai sensi dell'art. 1, comma 2, lett. a) del D.L. 76/2020, modificato dal		0,00	0,00	0,00	-4.900,00
	PRIACC22 del 31/12/2022				ECV	Economia di spesa destinata ad avanzo vincolato				-4.900,00
7275 0 2020	U.1.03.02.9	PIANI PERSONALIZZATI DI SOSTEGNO A FAVORE DI PERSONE CON HAN DICAP GRAVE L.R.162/1998 CAPE 819 P.V.31 PRESTAZIONE DI SERVIZI				100,00	67,95	67,95	0,00	32,05
12.02.1	D	D00646	1	2020	Impegno di spesa per la gestione dei piani personalizzati di cui alla L. 162/98		67,95	67,95	0,00	-32,05
	PRIACC22 del 31/12/2022				ECV	Economia di spesa destinata ad avanzo vincolato				-32,05
7275 0 2021	U.1.03.02.9	PIANI PERSONALIZZATI DI SOSTEGNO A FAVORE DI PERSONE CON HAN DICAP GRAVE L.R.162/1998 CAPE 819 P.V.31 PRESTAZIONE DI SERVIZI				5.390,19	5.326,56	5.326,56	0,00	63,63
12.02.1	D	D00646	1	2020	Impegno di spesa per la gestione dei piani personalizzati di cui alla L. 162/98		5.326,56	5.326,56	0,00	-63,63
	PRIACC22 del 31/12/2022				ECV	Economia di spesa destinata ad avanzo vincolato				-63,63

Capitolo	PDC Fin	Descrizione Capitolo				Previsione	Impegni	Mandati	Da Riportare	Eliminato
Cod. Bilancio	Impegno: Tipo/Cod/Sub/Anno				Descrizione Impegno		Importo	Mandati	Da Riportare	Eliminato
Atto		Codice	Motivo							Eliminato
7277 0 2020	U.1.04.05.0	INTERVENTI L.R.8/1999 TRAMITE FINANZIAMENTO REGIONALE (VEDI CAPITOLO ENTRATA 901)				154,94	0,00	0,00	0,00	154,94
12.02.1	D	D01032	31	2020	L.R. n. 27/83 e successive m.e.i.- Provvidenze economiche a favore dei talassemici, degli		0,00	0,00	0,00	-154,94
		PRIACC22 del 31/12/2022		ECV	Economia di spesa destinata ad avanzo vincolato					-154,94
7277 0 2021	U.1.04.05.0	INTERVENTI L.R.8/1999 TRAMITE FINANZIAMENTO REGIONALE (VEDI CAPITOLO ENTRATA 901)				21.298,28	20.833,28	17.881,32	2.951,96	465,00
12.02.1	D	D00481	1	2021	L.R. n. 12/2011, art. 18, comma 3: "Estensione della L.R. n. 11/1985 ai trapiantati di		0,00	0,00	0,00	-63,00
		PRIACC22 del 31/12/2022		ECV	Economia di spesa destinata ad avanzo vincolato					-63,00
	D	D00481	2	2021	L.R. n. 12/2011, art. 18, comma 3: "Estensione della L.R. n. 11/1985 ai trapiantati di		0,00	0,00	0,00	-51,00
		PRIACC22 del 31/12/2022		ECV	Economia di spesa destinata ad avanzo vincolato					-51,00
	D	D00481	3	2021	L.R. n. 12/2011, art. 18, comma 3: "Estensione della L.R. n. 11/1985 ai trapiantati di		0,00	0,00	0,00	-147,00
		PRIACC22 del 31/12/2022		ECV	Economia di spesa destinata ad avanzo vincolato					-147,00
	D	D00481	4	2021	L.R. n. 12/2011, art. 18, comma 3: "Estensione della L.R. n. 11/1985 ai trapiantati di		0,00	0,00	0,00	-153,00
		PRIACC22 del 31/12/2022		ECV	Economia di spesa destinata ad avanzo vincolato					-153,00
	D	D00481	6	2021	L.R. n. 12/2011, art. 18, comma 3: "Estensione della L.R. n. 11/1985 ai trapiantati di		0,00	0,00	0,00	-51,00
		PRIACC22 del 31/12/2022		ECV	Economia di spesa destinata ad avanzo vincolato					-51,00
		TOTALE IMPEGNI					0,00	0,00	0,00	-465,00
7420 0 2021	U.1.03.02.0	SPESE PER IL SERVIZIO DELLA PUBBLICA ILLUMINAZIONE				3.595,54	3.216,55	3.216,55	0,00	378,99
10.05.1	D	D00752	3	2021	Impegno di spesa fornitura energia elettrica, in adesione alla Convenzione CONSIP EE		2.624,49	2.624,49	0,00	-63,11
		PRIACC22 del 31/12/2022		ECL	Economia di spesa destinata ad avanzo libero					-63,11
	D	D01073	6	2021	Assunzione impegni di spesa per la fornitura di energia elettrica in adesione alla		592,06	592,06	0,00	-315,88
		PRIACC22 del 31/12/2022		ECL	Economia di spesa destinata ad avanzo libero					-315,88
		TOTALE IMPEGNI					3.216,55	3.216,55	0,00	-378,99
7536 0 2016	U.1.03.02.9	SPESE PER CONVENZIONAMENTO CAAF AI SENSI DELL'ART.5 D.M.306 DEL 1999, L.448/98 ARTT.65 E 66				1.353,40	0,00	0,00	0,00	1.353,40
12.07.1	D	D02188	1	2015	Impegno di spesa per la gestione delle funzioni relative al Bonus Tariffa Sociale		0,00	0,00	0,00	-1.353,40
		PRIACC22 del 31/12/2022		ECL	Economia di spesa destinata ad avanzo libero					-1.353,40
9250 0 2015	U.1.09.99.0	RESTITUZIONI DI ENTRATE E PROVENTI DIVERSI				2.459,12	273,24	0,00	273,24	2.185,88
01.11.1	D	D01729	1	2015	Impegno per somme derivanti da assegni circolari emessi e non riscossi dai rispettivi		0,00	0,00	0,00	-383,08

Capitolo	PDC Fin	Descrizione Capitolo				Previsione	Impegni	Mandati	Da Riportare	Eliminato	
Cod. Bilancio	Impegno: Tipo/Cod/Sub/Anno				Descrizione Impegno		Importo	Mandati	Da Riportare	Eliminato	
Atto		Codice	Motivo							Eliminato	
	PRIACC22 del 31/12/2022				ECL	Economia di spesa destinata ad avanzo libero				-383,08	
	D	D01729	3	2015	impegno per somme derivanti da assegni circolari emessi e non riscossi dai rispettivi		0,00	0,00	0,00	-416,80	
	PRIACC22 del 31/12/2022				ECL	Economia di spesa destinata ad avanzo libero				-416,80	
	D	D02185	1	2012	Settembre 2012. PERDACCIA VITALIA. Suap 1427 del 22/10/2012 - Pratica parere		0,00	0,00	0,00	-1.386,00	
	PRIACC22 del 31/12/2022				ECL	Economia di spesa destinata ad avanzo libero				-1.386,00	
					TOTALE IMPEGNI		0,00	0,00	0,00	-2.185,88	
9250 0 2016	U.1.09.99.0				RESTITUZIONI DI ENTRATE E PROVENTI DIVERSI		136,96	0,00	0,00	136,96	
01.11.1	D	D01985	1	2016	Accertamento di somme derivanti da assegno circolare emesso e non riscosso da un		0,00	0,00	0,00	-136,96	
	PRIACC22 del 31/12/2022				ECL	Economia di spesa destinata ad avanzo libero				-136,96	
9250 0 2020	U.1.09.99.0				RESTITUZIONI DI ENTRATE E PROVENTI DIVERSI		660,47	0,00	0,00	660,47	
01.11.1	D	D01055	4	2020	L. 162/98: accertamento, reincameramento. impegno e contestuale liquidazione degli		0,00	0,00	0,00	-619,02	
	PRIACC22 del 31/12/2022				ECL	Economia di spesa destinata ad avanzo libero				-619,02	
	D	D01057	1	2020	L.R 9/04: accertamento, reincameramento e contestuale impegno di spesa a favore degli		0,00	0,00	0,00	-41,45	
	PRIACC22 del 31/12/2022				ECL	Economia di spesa destinata ad avanzo libero				-41,45	
					TOTALE IMPEGNI		0,00	0,00	0,00	-660,47	
9250 0 2021	U.1.09.99.0				RESTITUZIONI DI ENTRATE E PROVENTI DIVERSI		52,48	15,31	0,00	15,31	37,17
01.11.1	D	D00232	1	2021	L.E. ASILO NIDO - somme a credito per maggiori versamenti su rette di frequenza asilo		15,31	0,00	15,31	-1,63	
	PRIACC22 del 31/12/2022				ECL	Economia di spesa destinata ad avanzo libero				-1,63	
	D	D00680	1	2021	Nido d'Infanzia Comunale: rimodulazione accertamento di entrata assunto con		0,00	0,00	0,00	-35,54	
	PRIACC22 del 31/12/2022				ECL	Economia di spesa destinata ad avanzo libero				-35,54	
					TOTALE IMPEGNI		15,31	0,00	15,31	-37,17	
<b>Totale Titolo 1</b>					TOTALE CAPITOLI		<b>1.476.868,29</b>	<b>1.116.899,58</b>	<b>886.515,46</b>	<b>230.384,12</b>	<b>359.968,71</b>
					TOTALE IMPEGNI			<b>592.161,92</b>	<b>541.266,01</b>	<b>50.895,91</b>	<b>-359.968,71</b>
<b>Titolo 2 Ufficio tecnico</b>											
770 10 2019	U.2.02.03.0				PRESTAZ.PROFESS.PER STUDI PROGETTAZ.DIREZ.LAVORI E COLLAUDI DA AMMORTIZ.(TRASFERIRE QUADRI ECONOMICI OO.PP.) L.10/77		7.106,67	2.817,02	2.524,59	292,43	4.289,65
01.06.2	D	D01338	2	2021	Via Laconi - Iscol@ 2016 - Incentivo art. 113 D.Lgs. 50/2016.		902,87	807,86	95,01	-130,83	
	PRIACC22 del 31/12/2022				ECL	Economia di spesa destinata ad avanzo libero				-130,83	

Capitolo	PDC Fin	Descrizione Capitolo				Previsione	Impegni	Mandati	Da Riportare	Eliminato
Cod. Bilancio	Impegno: Tipo/Cod/Sub/Anno				Descrizione Impegno		Importo	Mandati	Da Riportare	Eliminato
Atto				Codice	Motivo				Eliminato	
	D	D01338	3	2021	Via O. Augusto - Iscol@ 2016 - Incentivo art. 113 D.Lgs. 50/2016		1.011,28	908,87	102,41	-151,63
PRIACC22 del 31/12/2022				ECL	Economia di spesa destinata ad avanzo libero					-151,63
	D	D01338	4	2021	via Gagarin - Iscol@ 2016 - Incentivo art. 113 D.Lgs. 50/2016		902,87	807,86	95,01	-130,83
PRIACC22 del 31/12/2022				ECL	Economia di spesa destinata ad avanzo libero					-130,83
	P	D01210	2	2018	Determina a contrarre lavori di "Manutenzione straordinaria negli edifici scolastici scuola		0,00	0,00	0,00	-1.938,18
PRIACC22 del 31/12/2022				ECL	Economia di spesa destinata ad avanzo libero					-1.938,18
	P	D01211	2	2018	Determina a contrarre lavori denominati "Manutenzione straordinaria negli edifici		0,00	0,00	0,00	-1.938,18
PRIACC22 del 31/12/2022				ECL	Economia di spesa destinata ad avanzo libero					-1.938,18
TOTALE IMPEGNI							2.817,02	2.524,59	292,43	-4.289,65
9015 85 2021	U.2.02.01.0		MANUTENZIONE STRAORDINARIA EDIFICI COM.LI(AVANZO AMM.NE)			17.589,37	14.566,76	1.421,54	13.145,22	3.022,61
01.05.2	D	D00556	1	2021	Lavori di "Adeguamento alle norme antincendio scuola dell'infanzia - primaria via Verdi –		790,21	645,38	144,83	-257,49
PRIACC22 del 31/12/2022				ECL	Economia di spesa destinata ad avanzo libero					-257,49
	D	D00671	1	2019	Adeguamento impiantistico della farmacia comunale. Affidamento dell'incarico di		12.579,81	0,00	12.579,81	-2.765,12
PRIACC22 del 31/12/2022				ECL	Economia di spesa destinata ad avanzo libero					-2.765,12
TOTALE IMPEGNI							13.370,02	645,38	12.724,64	-3.022,61
9354 0 2020	U.2.02.01.9		Finanziamento Ministero dello Sviluppo Economico per realizzazione di progetti nel campo dell'efficientamento energetico ( E .cap. 3354)			1.782,80	1.069,68	1.069,68	0,00	713,12
17.01.2	D	D01338	2	2021	Efficientamento palestra Via Santi. Incentivo art. 113 D.Lgs. 50/2016		1.069,68	1.069,68	0,00	-713,12
PRIACC22 del 31/12/2022				ECV	Economia di spesa destinata ad avanzo vincolato					-713,12
9442 0 2021	U.2.02.01.0		MANUTENZIONE STRAORDINARIA ILLUMINAZIONE PUBBLICA (FONDO UNICO)			31.134,37	30.630,34	30.630,34	0,00	504,03
10.05.2	D	D00724	2	2017	Adesione alla Convenzione Consip relativa al "Servizio Luce e servizi connessi per le		30.630,34	30.630,34	0,00	-504,03
PRIACC22 del 31/12/2022				ECL	Economia di spesa destinata ad avanzo libero					-504,03
9662 0 2021	U.2.02.01.0		Ristrutturazione edificio scolastico scuola materna Via Piave.Efficientamento energetico, riscaldamento, coperture e coibentazioni, sistemazione infissi, caldaia, controsoffitto, spazi esterni (Finanziamento delegato RAS Iscol@)(Cap. E 3362)			1.110,00	683,76	683,76	0,00	426,24
04.01.2	D	D01338	5	2021	Adeguamento scuola Via O. Augusto. Incentivo art. 113 D.Lgs. 50/2016		683,76	683,76	0,00	-426,24
PRIACC22 del 31/12/2022				ECV	Economia di spesa destinata ad avanzo vincolato					-426,24
9846 0 2016	U.2.02.01.0		LAVORI PER IL COMPLETAMENTO DELLE URBANIZZAZIONI NELL'AMBITO INTERV.DEDALO-REALIZZAZIONE LINEA TELEFONICA(AVANZO AMMINIST			3.640,57	0,00	0,00	0,00	3.640,57
08.01.2	D	G00054	2	2011	Lavori realizzazione linea TELECOM - DEDALO - Riapprovaz. prog. prelim. 1° stralcio -		0,00	0,00	0,00	-3.640,57

Capitolo	PDC Fin	Descrizione Capitolo				Previsione	Impegni	Mandati	Da Riportare	Eliminato	
Cod. Bilancio	Impegno: Tipo/Cod/Sub/Anno				Descrizione Impegno		Importo	Mandati	Da Riportare	Eliminato	
Atto		Codice	Motivo							Eliminato	
	PRIACC22 del 31/12/2022				ECL	Economia di spesa destinata ad avanzo libero				-3.640,57	
9900 0 2020	U.2.02.01.0	MANUTENZIONE STRAORDINARIA IMPIANTI SPORTIVI (AVANZO DI AMMINISTRAZIONE)(SERVIZIO RILEVANTE IVA)				8.119,70	8.099,70	5.151,82	2.947,88	20,00	
06.01.2	D	D00856	2	2020	Determina a contrarre dei lavori di "Manutenzione straordinaria della piscina comunale" -		6.100,00	3.904,00	2.196,00	-20,00	
	PRIACC22 del 31/12/2022				ECL	Economia di spesa destinata ad avanzo libero				-20,00	
9900 0 2021	U.2.02.01.0	MANUTENZIONE STRAORDINARIA IMPIANTI SPORTIVI (AVANZO DI AMMINISTRAZIONE)(SERVIZIO RILEVANTE IVA)				111.286,09	110.847,53	108.810,72	2.036,81	438,56	
06.01.2	D	D00727	6	2021	Lavori di "Potenziamento delle strutture scolastiche. Riqualificazione impianto sportivo		2.102,85	66,04	2.036,81	-438,56	
	PRIACC22 del 31/12/2022				ECL	Economia di spesa destinata ad avanzo libero				-438,56	
10575 85 2021	U.2.02.01.0	MANUTENZIONE STRAORDINARIA DI STRADE E PIAZZA DEL CENTRO URBANO (AVANZO DI AMMINISTRAZIONE)				222.377,57	219.841,06	216.621,13	3.219,93	2.536,51	
10.05.2	D	D00861	1	2021	Lavori di "Completamento e adeguamento marciapiedi del centro abitato: Vie San		18.044,67	18.044,67	0,00	-2.536,51	
	PRIACC22 del 31/12/2022				ECL	Economia di spesa destinata ad avanzo libero				-2.536,51	
11018 85 2020	U.2.02.01.9	MANUTENZIONE STRAORDINARIA DI MARCIAPIEDI, CUNETTE E STRADE INTERNE DEL CENTRO ABITATO (avanzo di amministrazione)				11.644,00	9.408,36	5.216,52	4.191,84	2.235,64	
10.05.2	D	D00586	2	2020	Incentivo art. 113 D. Lgs 50/2016 per i lavori "Manutenzione straordinaria strade interne al		9.408,36	5.216,52	4.191,84	-2.235,64	
	PRIACC22 del 31/12/2022				ECL	Economia di spesa destinata ad avanzo libero				-2.235,64	
11361 0 2019	U.2.02.01.0	INTERVENTI DI MANUTENZIONE ORDINARIA E PULIZIA NEI CORSI D'ACQUA RICADENTI NEL TERRITORIO COMUNALE FONDI REGIONALI (CAPE 2352/1)				3.979,61	2.546,95	2.546,95	0,00	1.432,66	
09.01.2	D	D00280	4	2019	Art. 113 del D. Lgs 50/2016 "interventi per la manutenzione dei corsi d'acqua e di		2.546,95	2.546,95	0,00	-1.432,66	
	PRIACC22 del 31/12/2022				ECV	Economia di spesa destinata ad avanzo vincolato				-1.432,66	
11361 0 2021	U.2.02.01.0	INTERVENTI DI MANUTENZIONE ORDINARIA E PULIZIA NEI CORSI D'ACQUA RICADENTI NEL TERRITORIO COMUNALE FONDI REGIONALI (CAPE 2352/1)				115.299,89	113.294,19	113.294,19	0,00	2.005,70	
09.01.2	D	D01267	2	2021	Lavori di "Manutenzione dei corsi d'acqua e di mitigazione del rischio idrogeologico dei		3.328,60	3.328,60	0,00	-2.005,70	
	PRIACC22 del 31/12/2022				ECV	Economia di spesa destinata ad avanzo vincolato				-2.005,70	
<b>Totale Titolo 2</b>					TOTALE CAPITOLI		<b>535.070,64</b>	<b>513.805,35</b>	<b>487.971,24</b>	<b>25.834,11</b>	<b>21.265,29</b>
					TOTALE IMPEGNI			<b>90.102,25</b>	<b>68.660,53</b>	<b>21.441,72</b>	<b>-21.265,29</b>
<b>Titolo 7 Servizi per conto terzi - Partite di giro</b>											
12970 0 2011	U.7.02.04.0	RESTITUZIONE DEPOSITI CAUZIONALI				3.810,00	412,80	0,00	412,80	3.397,20	
99.01.7	D	D00337	1	2011	Accertamento delle somme relative alle entrate del Settore Urbanistica ed Edilizia		0,00	0,00	0,00	-151,13	

Capitolo	PDC Fin	Descrizione Capitolo				Previsione	Impegni	Mandati	Da Riportare	Eliminato
Cod. Bilancio	Impegno: Tipo/Cod/Sub/Anno				Descrizione Impegno		Importo	Mandati	Da Riportare	Eliminato
Atto		Codice	Motivo							Eliminato
	PRIACC22 del 31/12/2022				PRL	Prescrizione destinata ad avanzo libero				-151,13
D	D00627	1	2011	Accertamento delle somme relative alle entrate del Settore Urbanistica ed Edilizia		0,00	0,00	0,00	-19,25	
	PRIACC22 del 31/12/2022				PRL	Prescrizione destinata ad avanzo libero			-19,25	
D	D00627	2	2011	Accertamento delle somme relative alle entrate del Settore Urbanistica ed Edilizia		0,00	0,00	0,00	-51,60	
	PRIACC22 del 31/12/2022				PRL	Prescrizione destinata ad avanzo libero			-51,60	
D	D00843	2	2011	Accertamento delle somme relative alle entrate del Settore Urbanistica ed Edilizia		0,00	0,00	0,00	-253,98	
	PRIACC22 del 31/12/2022				PRL	Prescrizione destinata ad avanzo libero			-253,98	
D	D00843	4	2011	Accertamento delle somme relative alle entrate del Settore Urbanistica ed Edilizia		0,00	0,00	0,00	-206,25	
	PRIACC22 del 31/12/2022				PRL	Prescrizione destinata ad avanzo libero			-206,25	
D	D00843	5	2011	Accertamento delle somme relative alle entrate del Settore Urbanistica ed Edilizia		0,00	0,00	0,00	-15,48	
	PRIACC22 del 31/12/2022				PRL	Prescrizione destinata ad avanzo libero			-15,48	
D	D00843	6	2011	Accertamento delle somme relative alle entrate del Settore Urbanistica ed Edilizia		0,00	0,00	0,00	-26,01	
	PRIACC22 del 31/12/2022				PRL	Prescrizione destinata ad avanzo libero			-26,01	
D	D00843	7	2011	Accertamento delle somme relative alle entrate del Settore Urbanistica ed Edilizia		0,00	0,00	0,00	-12,28	
	PRIACC22 del 31/12/2022				PRL	Prescrizione destinata ad avanzo libero			-12,28	
D	D01107	2	2011	Accertamento delle somme relative alle entrate del Settore Urbanistica ed Edilizia Privata		0,00	0,00	0,00	-27,71	
	PRIACC22 del 31/12/2022				PRL	Prescrizione destinata ad avanzo libero			-27,71	
D	D01107	3	2011	Accertamento delle somme relative alle entrate del Settore Urbanistica ed Edilizia Privata		0,00	0,00	0,00	-10,11	
	PRIACC22 del 31/12/2022				PRL	Prescrizione destinata ad avanzo libero			-10,11	
D	D01107	4	2011	Accertamento delle somme relative alle entrate del Settore Urbanistica ed Edilizia Privata		0,00	0,00	0,00	-12,95	
	PRIACC22 del 31/12/2022				PRL	Prescrizione destinata ad avanzo libero			-12,95	
D	D01435	2	2011	Accertamento delle somme relative alle entrate del Settore Urbanistica ed Edilizia Privata		0,00	0,00	0,00	-9,60	
	PRIACC22 del 31/12/2022				PRL	Prescrizione destinata ad avanzo libero			-9,60	
D	D01577	1	2011	Accertamento delle somme relative alle entrate del Settore Urbanistica ed Edilizia Privata		0,00	0,00	0,00	-160,37	
	PRIACC22 del 31/12/2022				PRL	Prescrizione destinata ad avanzo libero			-160,37	
D	D01577	2	2011	Accertamento delle somme relative alle entrate del Settore Urbanistica ed Edilizia Privata		0,00	0,00	0,00	-333,00	
	PRIACC22 del 31/12/2022				PRL	Prescrizione destinata ad avanzo libero			-333,00	
D	D01577	3	2011	Accertamento delle somme relative alle entrate del Settore Urbanistica ed Edilizia Privata		0,00	0,00	0,00	-5,16	
	PRIACC22 del 31/12/2022				PRL	Prescrizione destinata ad avanzo libero			-5,16	
D	D01840	10	2011	PANZERI TRUCK SERVICE S.r.l. SUAP del 29/09/2011 - Conferimento a discarica.		0,00	0,00	0,00	-1.032,00	
	PRIACC22 del 31/12/2022				PRL	Prescrizione destinata ad avanzo libero			-1.032,00	
D	D01840	12	2011	SERRA ANGELA - USAI CARLO - USAI GIANLUCA. DIA pres. 16/08/2011 -		0,00	0,00	0,00	-51,60	



Capitolo	PDC Fin	Descrizione Capitolo				Previsione	Impegni	Mandati	Da Riportare	Eliminato
Cod. Bilancio	Impegno: Tipo/Cod/Sub/Anno				Descrizione Impegno		Importo	Mandati	Da Riportare	Eliminato
	Atto				Codice	Motivo				Eliminato
	PRIACC22 del 31/12/2022				PRL	Prescrizione destinata ad avanzo libero				-51,60
	D	D01840	2	2011	PISCHEDDA FRANCO - Conferimento a discarica.		0,00	0,00	0,00	-10,00
	PRIACC22 del 31/12/2022				PRL	Prescrizione destinata ad avanzo libero				-10,00
	D	D01840	7	2011	CONGIU SIRIANA. DIA pres. 12/07/2011 - Conferimento a discarica.		0,00	0,00	0,00	-6,24
	PRIACC22 del 31/12/2022				PRL	Prescrizione destinata ad avanzo libero				-6,24
	D	D02015	1	2011	SPV Sardegna One S.r.l. - SUAP del 12/09/2011. Conferimento a discarica.		0,00	0,00	0,00	-258,00
	PRIACC22 del 31/12/2022				PRL	Prescrizione destinata ad avanzo libero				-258,00
	D	D02137	1	2011	Deiana M.Laura- DIA del 22/11/2011. Cauzione discarica.		0,00	0,00	0,00	-8,98
	PRIACC22 del 31/12/2022				PRL	Prescrizione destinata ad avanzo libero				-8,98
	D	D02137	2	2011	Cara Enrico - SUAP pres. 15/11/2011. Cauzione discarica.		0,00	0,00	0,00	-615,79
	PRIACC22 del 31/12/2022				PRL	Prescrizione destinata ad avanzo libero				-615,79
	D	D02137	3	2011	Cherchi Salvatore - DIA pres. 28/10/2011. Cauzione discarica.		0,00	0,00	0,00	-21,31
	PRIACC22 del 31/12/2022				PRL	Prescrizione destinata ad avanzo libero				-21,31
	D	D02308	1	2011	SU.SA. Sas SUAP del 29/09/2011. Cauzione discarica.		0,00	0,00	0,00	-20,64
	PRIACC22 del 31/12/2022				PRL	Prescrizione destinata ad avanzo libero				-20,64
	D	D02536	1	2011	Sanna Ignazio. SUAP del 30/12/2011 - Conferimento discarica.		0,00	0,00	0,00	-77,76
	PRIACC22 del 31/12/2022				PRL	Prescrizione destinata ad avanzo libero				-77,76
					TOTALE IMPEGNI		0,00	0,00	0,00	-3.397,20
12980 0 2011	U.7.02.99.9 SERVIZI PER CONTO TERZI						25.908,30	0,00	0,00	25.908,30
99.01.7										
	D	D01311	1	2011	Piano di lottizzazione Convenzionata in zona "C*", Via Verdi. Ditta Zanda Maria e più.		0,00	0,00	0,00	-9.333,66
	PRIACC22 del 31/12/2022				ECL	Economia di spesa destinata ad avanzo libero				-9.333,66
	D	D01311	2	2011	Piano di lottizzazione Convenzionata in zona "C*", Via Verdi. Ditta Zanda Maria e più.		0,00	0,00	0,00	-2.549,64
	PRIACC22 del 31/12/2022				ECL	Economia di spesa destinata ad avanzo libero				-2.549,64
	D	D01311	3	2011	Piano di lottizzazione Convenzionata in zona "C*", Via Verdi. Ditta Zanda Maria e più.		0,00	0,00	0,00	-14.025,00
	PRIACC22 del 31/12/2022				ECL	Economia di spesa destinata ad avanzo libero				-14.025,00
					TOTALE IMPEGNI		0,00	0,00	0,00	-25.908,30
12980 0 2018	U.7.02.99.9 SERVIZI PER CONTO TERZI						77,34	0,00	0,00	77,34
99.01.7										
	D	00002		2018	PIGNORAMENTO DI CREDITI VS. TERZI N. 02584201700002779000 - EQUITALIA		0,00	0,00	0,00	-77,34
	PRIACC22 del 31/12/2022				ECL	Economia di spesa destinata ad avanzo libero				-77,34

Capitolo	PDC Fin	Descrizione Capitolo				Previsione	Impegni	Mandati	Da Riportare	Eliminato
Cod. Bilancio	Impegno: Tipo/Cod/Sub/Anno		Descrizione Impegno			Importo	Mandati	Da Riportare	Eliminato	
	Atto		Codice	Motivo					Eliminato	
12980 0 2019	U.7.02.99.9	SERVIZI PER CONTO TERZI				193,31	0,00	0,00	0,00	193,31
99.01.7	D	00003		2019	PIGNORAMENTO PRESSO TERZI N. 0258120170002779000 - EQUITALIA (PROT.		0,00	0,00	0,00	-193,25
	PRIACC22 del 31/12/2022		ECL	Economia di spesa destinata ad avanzo libero						-193,25
	D	D00449	1	2019	Impegno di spesa per il pagamento della quota di pignoramento presso terzi - assessori		0,00	0,00	0,00	-0,03
	PRIACC22 del 31/12/2022		ECL	Economia di spesa destinata ad avanzo libero						-0,03
	D	D00449	2	2019	Impegno di spesa per il pagamento della quota di pignoramento presso terzi - assessori		0,00	0,00	0,00	-0,03
	PRIACC22 del 31/12/2022		ECL	Economia di spesa destinata ad avanzo libero						-0,03
			TOTALE IMPEGNI				0,00	0,00	0,00	-193,31
12980 0 2020	U.7.02.99.9	SERVIZI PER CONTO TERZI				194,25	0,00	0,00	0,00	194,25
99.01.7	D	D00070	9	2020	Impegno per pagamento quote pignoramento presso terzi - Assessori Comunali		0,00	0,00	0,00	-194,25
	PRIACC22 del 31/12/2022		ECL	Economia di spesa destinata ad avanzo libero						-194,25
<b>Totale Titolo 7</b>					TOTALE CAPITOLI	<b>30.183,20</b>	<b>412,80</b>	<b>0,00</b>	<b>412,80</b>	<b>29.770,40</b>
					TOTALE IMPEGNI		<b>0,00</b>	<b>0,00</b>	<b>0,00</b>	<b>-29.770,40</b>
<b>TOTALI GENERALI</b>					TOTALE CAPITOLI	<b>2.042.122,13</b>	<b>1.631.117,73</b>	<b>1.374.486,70</b>	<b>256.631,03</b>	<b>411.004,40</b>
					TOTALE IMPEGNI		<b>682.264,17</b>	<b>609.926,54</b>	<b>72.337,63</b>	<b>-411.004,40</b>

# COMUNE DI SESTU

## PROVINCIA DI CAGLIARI

### CONTO DEL BILANCIO - ELENCO RESIDUI ATTIVI E PASSIVI ANNO 2022

Cod. Bilancio	Anno	Descrizione	Da Riportare
<b>PARTE ENTRATA</b>			
<b>Titolo 1 ENTRATE CORRENTI DI NATURA TRIBUTARIA, CONTRIBUTIVA E PEREQUATIVA</b>			
<b>Tipologia 101 Imposte tasse e proventi assimilati</b>			
1.0101.00	2012	Imposte tasse e proventi assimilati	298.275,31
1.0101.00	2013	Imposte tasse e proventi assimilati	255.778,99
1.0101.00	2014	Imposte tasse e proventi assimilati	432.500,12
1.0101.00	2015	Imposte tasse e proventi assimilati	535.605,70
1.0101.00	2016	Imposte tasse e proventi assimilati	683.434,02
1.0101.00	2017	Imposte tasse e proventi assimilati	548.856,74
1.0101.00	2018	Imposte tasse e proventi assimilati	776.856,40
1.0101.00	2019	Imposte tasse e proventi assimilati	1.946.925,93
1.0101.00	2020	Imposte tasse e proventi assimilati	994.926,65
1.0101.00	2021	Imposte tasse e proventi assimilati	2.453.493,38
1.0101.00	2022	Imposte tasse e proventi assimilati	3.465.221,09
<b>Totale 1.0101.00</b>			<b>12.391.874,33</b>
<b>Totale Titolo 1</b>			<b>12.391.874,33</b>
<b>Titolo 2 TRASFERIMENTI CORRENTI</b>			
<b>Tipologia 101 Trasferimenti correnti da Amministrazioni pubbliche</b>			
2.0101.00	2018	Trasferimenti correnti da Amministrazioni pubbliche	4.413,33
2.0101.00	2019	Trasferimenti correnti da Amministrazioni pubbliche	4.545,04
2.0101.00	2020	Trasferimenti correnti da Amministrazioni pubbliche	1.298,50
2.0101.00	2021	Trasferimenti correnti da Amministrazioni pubbliche	1.765,80
2.0101.00	2022	Trasferimenti correnti da Amministrazioni pubbliche	1.481.529,02
<b>Totale 2.0101.00</b>			<b>1.493.551,69</b>
<b>Totale Titolo 2</b>			<b>1.493.551,69</b>
<b>Titolo 3 ENTRATE EXTRATRIBUTARIE</b>			
<b>Tipologia 100 Vendita di beni e servizi e proventi derivanti dalla gestione dei beni</b>			
3.0100.00	2010	Vendita di beni e servizi e proventi derivanti dalla gestione dei beni	84.639,30
3.0100.00	2011	Vendita di beni e servizi e proventi derivanti dalla gestione dei beni	112.356,97
3.0100.00	2012	Vendita di beni e servizi e proventi derivanti dalla gestione dei beni	147.688,93

Cod. Bilancio	Anno	Descrizione	Da Riportare
3.0100.00	2013	Vendita di beni e servizi e proventi derivanti dalla gestione dei beni	99.121,88
3.0100.00	2015	Vendita di beni e servizi e proventi derivanti dalla gestione dei beni	3.922,30
3.0100.00	2016	Vendita di beni e servizi e proventi derivanti dalla gestione dei beni	23.999,30
3.0100.00	2017	Vendita di beni e servizi e proventi derivanti dalla gestione dei beni	10.568,14
3.0100.00	2018	Vendita di beni e servizi e proventi derivanti dalla gestione dei beni	106.131,15
3.0100.00	2019	Vendita di beni e servizi e proventi derivanti dalla gestione dei beni	52.455,67
3.0100.00	2020	Vendita di beni e servizi e proventi derivanti dalla gestione dei beni	45.683,60
3.0100.00	2021	Vendita di beni e servizi e proventi derivanti dalla gestione dei beni	244.430,41
3.0100.00	2022	Vendita di beni e servizi e proventi derivanti dalla gestione dei beni	372.454,81
<b>Totale 3.0100.00</b>			<b>1.303.452,46</b>
<b>Tipologia 200 Proventi derivanti dall'attività di controllo e repressione delle irregolarità e degli illeciti</b>			
3.0200.00	2015	Proventi derivanti dall'attività di controllo e repressione delle irregolarità e degli illeciti	127.760,78
3.0200.00	2016	Proventi derivanti dall'attività di controllo e repressione delle irregolarità e degli illeciti	252.776,76
3.0200.00	2017	Proventi derivanti dall'attività di controllo e repressione delle irregolarità e degli illeciti	49.735,36
3.0200.00	2018	Proventi derivanti dall'attività di controllo e repressione delle irregolarità e degli illeciti	156.678,74
3.0200.00	2019	Proventi derivanti dall'attività di controllo e repressione delle irregolarità e degli illeciti	43.639,60
3.0200.00	2020	Proventi derivanti dall'attività di controllo e repressione delle irregolarità e degli illeciti	205.298,41
3.0200.00	2021	Proventi derivanti dall'attività di controllo e repressione delle irregolarità e degli illeciti	285.868,92
3.0200.00	2022	Proventi derivanti dall'attività di controllo e repressione delle irregolarità e degli illeciti	208.004,05
<b>Totale 3.0200.00</b>			<b>1.329.762,62</b>
<b>Tipologia 300 Interessi attivi</b>			
3.0300.00	2018	Interessi attivi	12,86
3.0300.00	2019	Interessi attivi	62,59
3.0300.00	2020	Interessi attivi	71,57
3.0300.00	2021	Interessi attivi	81,43
3.0300.00	2022	Interessi attivi	111,19
<b>Totale 3.0300.00</b>			<b>339,64</b>
<b>Tipologia 500 Rimborsi e altre entrate correnti</b>			
3.0500.00	2011	Rimborsi e altre entrate correnti	8.906,04
3.0500.00	2012	Rimborsi e altre entrate correnti	19.213,21
3.0500.00	2013	Rimborsi e altre entrate correnti	32.339,26
3.0500.00	2014	Rimborsi e altre entrate correnti	12.061,20
3.0500.00	2015	Rimborsi e altre entrate correnti	4.570,25
3.0500.00	2016	Rimborsi e altre entrate correnti	38.481,57
3.0500.00	2017	Rimborsi e altre entrate correnti	12.000,00
3.0500.00	2018	Rimborsi e altre entrate correnti	20.317,28
3.0500.00	2019	Rimborsi e altre entrate correnti	39.578,93

Cod. Bilancio	Anno	Descrizione	Da Riportare
3.0500.00	2020	Rimborsi e altre entrate correnti	32.035,66
3.0500.00	2021	Rimborsi e altre entrate correnti	185.343,33
3.0500.00	2022	Rimborsi e altre entrate correnti	249.015,71
<b>Totale 3.0500.00</b>			<b>653.862,44</b>
<b>Totale Titolo 3</b>			<b>3.287.417,16</b>
<b>Titolo 4 ENTRATE IN CONTO CAPITALE</b>			
<b>Tipologia 200 Contributi agli investimenti</b>			
4.0200.00	2015	Contributi agli investimenti	410.361,24
4.0200.00	2016	Contributi agli investimenti	217.021,50
4.0200.00	2017	Contributi agli investimenti	2.337,98
4.0200.00	2019	Contributi agli investimenti	63.185,48
4.0200.00	2020	Contributi agli investimenti	30.871,58
4.0200.00	2022	Contributi agli investimenti	4.497.510,92
<b>Totale 4.0200.00</b>			<b>5.221.288,70</b>
<b>Tipologia 300 Altri trasferimenti in conto capitale</b>			
4.0300.00	2019	Altri trasferimenti in conto capitale	160.585,09
<b>Totale 4.0300.00</b>			<b>160.585,09</b>
<b>Tipologia 500 Altre entrate in conto capitale</b>			
4.0500.00	2000	Altre entrate in conto capitale	19.418,58
4.0500.00	2018	Altre entrate in conto capitale	651,68
4.0500.00	2019	Altre entrate in conto capitale	2.946,03
4.0500.00	2020	Altre entrate in conto capitale	3.270,02
4.0500.00	2021	Altre entrate in conto capitale	93.302,35
4.0500.00	2022	Altre entrate in conto capitale	95.576,14
<b>Totale 4.0500.00</b>			<b>215.164,80</b>
<b>Totale Titolo 4</b>			<b>5.597.038,59</b>
<b>Titolo 5 ENTRATE DA RIDUZIONE DI ATTIVITA' FINANZIARIE</b>			
<b>Tipologia 200 Riscossione di crediti di breve termine</b>			
5.0200.00	2020	Riscossione di crediti di breve termine	24.488,03
<b>Totale 5.0200.00</b>			<b>24.488,03</b>
<b>Tipologia 300 Riscossione crediti di medio-lungo termine</b>			
5.0300.00	2019	Riscossione crediti di medio-lungo termine	1.588.952,60
<b>Totale 5.0300.00</b>			<b>1.588.952,60</b>
<b>Totale Titolo 5</b>			<b>1.613.440,63</b>
<b>Titolo 6 ACCENSIONE PRESTITI</b>			

Cod. Bilancio	Anno	Descrizione	Da Riportare
<b>Tipologia 300 Accensione Mutui e altri finanziamenti a medio lungo termine</b>			
6.0300.00	2015	Accensione Mutui e altri finanziamenti a medio lungo termine	19.726,87
6.0300.00	2016	Accensione Mutui e altri finanziamenti a medio lungo termine	21.769,30
6.0300.00	2017	Accensione Mutui e altri finanziamenti a medio lungo termine	8.939,73
6.0300.00	2018	Accensione Mutui e altri finanziamenti a medio lungo termine	22.994,40
<b>Totale 6.0300.00</b>			<b>73.430,30</b>
<b>Totale Titolo 6</b>			<b>73.430,30</b>
<b>Titolo 9 ENTRATE PER CONTO TERZI E PARTITE DI GIRO</b>			
<b>Tipologia 100 Entrate per partite di giro</b>			
9.0100.00	2022	Entrate per partite di giro	127,61
<b>Totale 9.0100.00</b>			<b>127,61</b>
<b>Tipologia 200 Entrate per conto terzi</b>			
9.0200.00	2022	Entrate per conto terzi	723,80
<b>Totale 9.0200.00</b>			<b>723,80</b>
<b>Totale Titolo 9</b>			<b>851,41</b>
<b>Totale PARTE ENTRATA</b>			<b>24.457.604,11</b>

# COMUNE DI SESTU

## PROVINCIA DI CAGLIARI

### CONTO DEL BILANCIO - ELENCO RESIDUI ATTIVI E PASSIVI ANNO 2022

Cod. Bilancio	Anno	Descrizione	Da Riportare
<b>PARTE USCITA</b>			
<b>Missione 1</b>		<b>Servizi istituzionali e generali e di gestione</b>	
<b>Programma 1</b>		<b>Organi istituzionali</b>	
<b>Titolo 1</b>		<b>SPESE CORRENTI</b>	
01.01.1	2021	Organi istituzionali	2.899,66
01.01.1	2022	Organi istituzionali	15.955,68
<b>Totale 01.01.1</b>			<b>18.855,34</b>
<b>Titolo 2</b>		<b>SPESE IN CONTO CAPITALE</b>	
01.01.2	2022	Organi istituzionali	152,64
<b>Totale 01.01.2</b>			<b>152,64</b>
<b>Totale 01.01.0</b>			<b>19.007,98</b>
<b>Programma 2</b>		<b>Segreteria generale</b>	
<b>Titolo 1</b>		<b>SPESE CORRENTI</b>	
01.02.1	2015	Segreteria generale	447,90
01.02.1	2016	Segreteria generale	7.877,00
01.02.1	2020	Segreteria generale	63,98
01.02.1	2021	Segreteria generale	35.367,02
01.02.1	2022	Segreteria generale	102.489,48
<b>Totale 01.02.1</b>			<b>146.245,38</b>
<b>Titolo 2</b>		<b>SPESE IN CONTO CAPITALE</b>	
01.02.2	2022	Segreteria generale	26.721,44
<b>Totale 01.02.2</b>			<b>26.721,44</b>
<b>Totale 01.02.0</b>			<b>172.966,82</b>
<b>Programma 3</b>		<b>Gestione economica, finanziaria, programmazione e provveditorato</b>	
<b>Titolo 1</b>		<b>SPESE CORRENTI</b>	
01.03.1	2019	Gestione economica, finanziaria, programmazione e provveditorato	576,00
01.03.1	2020	Gestione economica, finanziaria, programmazione e provveditorato	7.300,00
01.03.1	2021	Gestione economica, finanziaria, programmazione e provveditorato	18.285,36
01.03.1	2022	Gestione economica, finanziaria, programmazione e provveditorato	105.312,54

Cod. Bilancio	Anno	Descrizione	Da Riportare
<b>Totale 01.03.1</b>			<b>131.473,90</b>
<b>Titolo 2 SPESE IN CONTO CAPITALE</b>			
01.03.2	2022	Gestione economica, finanziaria, programmazione e provveditorato	4.000,00
<b>Totale 01.03.2</b>			<b>4.000,00</b>
<b>Totale 01.03.0</b>			<b>135.473,90</b>
<b>Programma 4 Gestione delle entrate tributarie e servizi fiscali</b>			
<b>Titolo 1 SPESE CORRENTI</b>			
01.04.1	1999	Gestione delle entrate tributarie e servizi fiscali	1.000,00
01.04.1	2008	Gestione delle entrate tributarie e servizi fiscali	15.000,00
01.04.1	2009	Gestione delle entrate tributarie e servizi fiscali	30.000,00
01.04.1	2014	Gestione delle entrate tributarie e servizi fiscali	15.000,00
01.04.1	2015	Gestione delle entrate tributarie e servizi fiscali	32.986,65
01.04.1	2016	Gestione delle entrate tributarie e servizi fiscali	32.820,68
01.04.1	2017	Gestione delle entrate tributarie e servizi fiscali	45.891,98
01.04.1	2018	Gestione delle entrate tributarie e servizi fiscali	80.449,00
01.04.1	2019	Gestione delle entrate tributarie e servizi fiscali	47.552,52
01.04.1	2020	Gestione delle entrate tributarie e servizi fiscali	108.007,62
01.04.1	2021	Gestione delle entrate tributarie e servizi fiscali	93.678,51
01.04.1	2022	Gestione delle entrate tributarie e servizi fiscali	105.711,74
<b>Totale 01.04.1</b>			<b>608.098,70</b>
<b>Totale 01.04.0</b>			<b>608.098,70</b>
<b>Programma 5 Gestione dei beni demaniali e patrimoniali</b>			
<b>Titolo 1 SPESE CORRENTI</b>			
01.05.1	2015	Gestione dei beni demaniali e patrimoniali	1.250,00
01.05.1	2022	Gestione dei beni demaniali e patrimoniali	2.960,51
<b>Totale 01.05.1</b>			<b>4.210,51</b>
<b>Titolo 2 SPESE IN CONTO CAPITALE</b>			
01.05.2	2020	Gestione dei beni demaniali e patrimoniali	30,00
01.05.2	2021	Gestione dei beni demaniali e patrimoniali	34.026,92
01.05.2	2022	Gestione dei beni demaniali e patrimoniali	8.050,98
<b>Totale 01.05.2</b>			<b>42.107,90</b>
<b>Totale 01.05.0</b>			<b>46.318,41</b>
<b>Programma 6 Ufficio tecnico</b>			
<b>Titolo 1 SPESE CORRENTI</b>			
01.06.1	2013	Ufficio tecnico	215,25



Cod. Bilancio	Anno	Descrizione	Da Riportare
01.06.1	2014	Ufficio tecnico	1.025,50
01.06.1	2015	Ufficio tecnico	4.850,00
01.06.1	2022	Ufficio tecnico	23.141,39
<b>Totale 01.06.1</b>			<b>29.232,14</b>
<b>Titolo 2 SPESE IN CONTO CAPITALE</b>			
01.06.2	2019	Ufficio tecnico	292,43
01.06.2	2021	Ufficio tecnico	978,52
<b>Totale 01.06.2</b>			<b>1.270,95</b>
<b>Totale 01.06.0</b>			<b>30.503,09</b>
<b>Programma 7 Elezioni e consultazioni popolari - Anagrafe e stato civile</b>			
<b>Titolo 1 SPESE CORRENTI</b>			
01.07.1	2022	Elezioni e consultazioni popolari - Anagrafe e stato civile	5.388,45
<b>Totale 01.07.1</b>			<b>5.388,45</b>
<b>Totale 01.07.0</b>			<b>5.388,45</b>
<b>Programma 8 Statistica e sistemi informativi</b>			
<b>Titolo 1 SPESE CORRENTI</b>			
01.08.1	2020	Statistica e sistemi informativi	40,80
01.08.1	2021	Statistica e sistemi informativi	81,60
01.08.1	2022	Statistica e sistemi informativi	38.438,77
<b>Totale 01.08.1</b>			<b>38.561,17</b>
<b>Totale 01.08.0</b>			<b>38.561,17</b>
<b>Programma 10 Risorse umane</b>			
<b>Titolo 1 SPESE CORRENTI</b>			
01.10.1	2017	Risorse umane	1.444,00
01.10.1	2018	Risorse umane	10.528,47
01.10.1	2021	Risorse umane	268,18
01.10.1	2022	Risorse umane	35.729,85
<b>Totale 01.10.1</b>			<b>47.970,50</b>
<b>Totale 01.10.0</b>			<b>47.970,50</b>
<b>Programma 11 Altri servizi generali</b>			
<b>Titolo 1 SPESE CORRENTI</b>			
01.11.1	2015	Altri servizi generali	3.582,24
01.11.1	2016	Altri servizi generali	8.376,49
01.11.1	2017	Altri servizi generali	305,81
01.11.1	2018	Altri servizi generali	7.118,23

Cod. Bilancio	Anno	Descrizione	Da Riportare
01.11.1	2019	Altri servizi generali	17.270,43
01.11.1	2020	Altri servizi generali	722,64
01.11.1	2021	Altri servizi generali	13.740,86
01.11.1	2022	Altri servizi generali	84.093,76
<b>Totale 01.11.1</b>			<b>135.210,46</b>
<b>Totale 01.11.0</b>			<b>135.210,46</b>
<b>Totale Missione 1</b>			<b>1.239.499,48</b>
<b>Missione 3 Ordine pubblico e sicurezza</b>			
<b>Programma 1 Polizia locale e amministrativa</b>			
<b>Titolo 1 SPESE CORRENTI</b>			
03.01.1	2016	Polizia locale e amministrativa	10.250,00
03.01.1	2019	Polizia locale e amministrativa	2.344,27
03.01.1	2020	Polizia locale e amministrativa	4.751,60
03.01.1	2021	Polizia locale e amministrativa	2.779,92
03.01.1	2022	Polizia locale e amministrativa	187.991,48
<b>Totale 03.01.1</b>			<b>208.117,27</b>
<b>Totale 03.01.0</b>			<b>208.117,27</b>
<b>Programma 2 Sistema integrato di sicurezza urbana</b>			
<b>Titolo 2 SPESE IN CONTO CAPITALE</b>			
03.02.2	2022	Sistema integrato di sicurezza urbana	106.530,64
<b>Totale 03.02.2</b>			<b>106.530,64</b>
<b>Totale 03.02.0</b>			<b>106.530,64</b>
<b>Totale Missione 3</b>			<b>314.647,91</b>
<b>Missione 4 Istruzione e diritto allo studio</b>			
<b>Programma 1 Istruzione prescolastica</b>			
<b>Titolo 1 SPESE CORRENTI</b>			
04.01.1	2015	Istruzione prescolastica	3.053,62
04.01.1	2019	Istruzione prescolastica	3.978,65
04.01.1	2021	Istruzione prescolastica	10,00
04.01.1	2022	Istruzione prescolastica	15.542,89
<b>Totale 04.01.1</b>			<b>22.585,16</b>
<b>Titolo 2 SPESE IN CONTO CAPITALE</b>			
04.01.2	2022	Istruzione prescolastica	114.707,28
<b>Totale 04.01.2</b>			<b>114.707,28</b>
<b>Totale 04.01.0</b>			<b>137.292,44</b>

Cod. Bilancio	Anno	Descrizione	Da Riportare
<b>Programma 2</b>		<b>Altri ordini di istruzione non universitaria</b>	
<b>Titolo 1</b>		<b>SPESE CORRENTI</b>	
04.02.1	2021	Altri ordini di istruzione non universitaria	8.693,77
04.02.1	2022	Altri ordini di istruzione non universitaria	36.072,11
<b>Totale 04.02.1</b>			<b>44.765,88</b>
<b>Totale 04.02.0</b>			<b>44.765,88</b>
<b>Programma 6</b>		<b>Servizi ausiliari all'istruzione</b>	
<b>Titolo 1</b>		<b>SPESE CORRENTI</b>	
04.06.1	2020	Servizi ausiliari all'istruzione	10.036,25
04.06.1	2021	Servizi ausiliari all'istruzione	330,36
04.06.1	2022	Servizi ausiliari all'istruzione	50.540,95
<b>Totale 04.06.1</b>			<b>60.907,56</b>
<b>Totale 04.06.0</b>			<b>60.907,56</b>
<b>Programma 7</b>		<b>Diritto allo studio</b>	
<b>Titolo 1</b>		<b>SPESE CORRENTI</b>	
04.07.1	2021	Diritto allo studio	0,56
04.07.1	2022	Diritto allo studio	51.196,00
<b>Totale 04.07.1</b>			<b>51.196,56</b>
<b>Totale 04.07.0</b>			<b>51.196,56</b>
<b>Totale Missione 4</b>			<b>294.162,44</b>
<b>Missione 5</b>		<b>Tutela e valorizzazione dei beni e attività culturali</b>	
<b>Programma 2</b>		<b>Attività culturali e interventi diversi nel settore culturale</b>	
<b>Titolo 1</b>		<b>SPESE CORRENTI</b>	
05.02.1	2017	Attività culturali e interventi diversi nel settore culturale	200,00
05.02.1	2020	Attività culturali e interventi diversi nel settore culturale	226,06
05.02.1	2021	Attività culturali e interventi diversi nel settore culturale	698,21
05.02.1	2022	Attività culturali e interventi diversi nel settore culturale	165.178,15
<b>Totale 05.02.1</b>			<b>166.302,42</b>
<b>Titolo 2</b>		<b>SPESE IN CONTO CAPITALE</b>	
05.02.2	2022	Attività culturali e interventi diversi nel settore culturale	4.397,45
<b>Totale 05.02.2</b>			<b>4.397,45</b>
<b>Totale 05.02.0</b>			<b>170.699,87</b>
<b>Totale Missione 5</b>			<b>170.699,87</b>
<b>Missione 6</b>		<b>Politiche giovanili, sport e tempo libero</b>	

Cod. Bilancio	Anno	Descrizione	Da Riportare
<b>Programma 1 Sport e tempo libero</b>			
<b>Titolo 1 SPESE CORRENTI</b>			
06.01.1	2021	Sport e tempo libero	8.073,74
06.01.1	2022	Sport e tempo libero	72.996,57
<b>Totale 06.01.1</b>			<b>81.070,31</b>
<b>Titolo 2 SPESE IN CONTO CAPITALE</b>			
06.01.2	2016	Sport e tempo libero	70.275,71
06.01.2	2020	Sport e tempo libero	2.947,88
06.01.2	2021	Sport e tempo libero	2.036,81
06.01.2	2022	Sport e tempo libero	48.835,71
<b>Totale 06.01.2</b>			<b>124.096,11</b>
<b>Totale 06.01.0</b>			<b>205.166,42</b>
<b>Totale Missione 6</b>			<b>205.166,42</b>
<b>Missione 8 Assetto del territorio ed edilizia abitativa</b>			
<b>Programma 1 Urbanistica e assetto del territorio</b>			
<b>Titolo 1 SPESE CORRENTI</b>			
08.01.1	2015	Urbanistica e assetto del territorio	33.015,80
<b>Totale 08.01.1</b>			<b>33.015,80</b>
<b>Titolo 2 SPESE IN CONTO CAPITALE</b>			
08.01.2	2015	Urbanistica e assetto del territorio	6.054,37
08.01.2	2016	Urbanistica e assetto del territorio	19.372,08
08.01.2	2018	Urbanistica e assetto del territorio	818,42
08.01.2	2019	Urbanistica e assetto del territorio	8.351,14
08.01.2	2020	Urbanistica e assetto del territorio	39.363,56
08.01.2	2021	Urbanistica e assetto del territorio	1.464,45
08.01.2	2022	Urbanistica e assetto del territorio	30.937,17
<b>Totale 08.01.2</b>			<b>106.361,19</b>
<b>Totale 08.01.0</b>			<b>139.376,99</b>
<b>Totale Missione 8</b>			<b>139.376,99</b>
<b>Missione 9 Sviluppo sostenibile e tutela del territorio e dell'ambiente</b>			
<b>Programma 1 Difesa del suolo</b>			
<b>Titolo 2 SPESE IN CONTO CAPITALE</b>			
09.01.2	2022	Difesa del suolo	7.013,48
<b>Totale 09.01.2</b>			<b>7.013,48</b>
<b>Totale 09.01.0</b>			<b>7.013,48</b>

Cod. Bilancio	Anno	Descrizione	Da Riportare
<b>Programma 2</b>		<b>Tutela, valorizzazione e recupero ambientale</b>	
<b>Titolo 1</b>		<b>SPESE CORRENTI</b>	
09.02.1	2021	Tutela, valorizzazione e recupero ambientale	5.500,00
09.02.1	2022	Tutela, valorizzazione e recupero ambientale	4.500,00
<b>Totale 09.02.1</b>			<b>10.000,00</b>
<b>Titolo 2</b>		<b>SPESE IN CONTO CAPITALE</b>	
09.02.2	2022	Tutela, valorizzazione e recupero ambientale	426,70
<b>Totale 09.02.2</b>			<b>426,70</b>
<b>Totale 09.02.0</b>			<b>10.426,70</b>
<b>Programma 3</b>		<b>Rifiuti</b>	
<b>Titolo 1</b>		<b>SPESE CORRENTI</b>	
09.03.1	2018	Rifiuti	9.917,50
09.03.1	2019	Rifiuti	11.806,45
09.03.1	2020	Rifiuti	9.000,00
09.03.1	2021	Rifiuti	44.614,89
09.03.1	2022	Rifiuti	279.412,10
<b>Totale 09.03.1</b>			<b>354.750,94</b>
<b>Titolo 2</b>		<b>SPESE IN CONTO CAPITALE</b>	
09.03.2	2022	Rifiuti	2.183,22
<b>Totale 09.03.2</b>			<b>2.183,22</b>
<b>Totale 09.03.0</b>			<b>356.934,16</b>
<b>Programma 4</b>		<b>Servizio idrico integrato</b>	
<b>Titolo 1</b>		<b>SPESE CORRENTI</b>	
09.04.1	2019	Servizio idrico integrato	3.540,28
09.04.1	2020	Servizio idrico integrato	6.000,00
09.04.1	2022	Servizio idrico integrato	39.737,05
<b>Totale 09.04.1</b>			<b>49.277,33</b>
<b>Titolo 2</b>		<b>SPESE IN CONTO CAPITALE</b>	
09.04.2	2022	Servizio idrico integrato	3.467,78
<b>Totale 09.04.2</b>			<b>3.467,78</b>
<b>Totale 09.04.0</b>			<b>52.745,11</b>
<b>Programma 5</b>		<b>Aree protette, parchi naturali, protezione naturalistica e forestazione</b>	
<b>Titolo 1</b>		<b>SPESE CORRENTI</b>	
09.05.1	2022	Aree protette, parchi naturali, protezione naturalistica e forestazione	9.808,74

Cod. Bilancio	Anno	Descrizione	Da Riportare
<b>Totale 09.05.1</b>			<b>9.808,74</b>
<b>Totale 09.05.0</b>			<b>9.808,74</b>
<b>Programma 6</b>		<b>Tutela e valorizzazione delle risorse idriche</b>	
<b>Titolo 2</b>			<b>SPESE IN CONTO CAPITALE</b>
09.06.2	2022	Tutela e valorizzazione delle risorse idriche	6.680,62
<b>Totale 09.06.2</b>			<b>6.680,62</b>
<b>Totale 09.06.0</b>			<b>6.680,62</b>
<b>Totale Missione 9</b>			<b>443.608,81</b>
<b>Missione 10</b>		<b>Trasporti e diritto alla mobilità</b>	
<b>Programma 3</b>		<b>Trasporto per vie d'acqua</b>	
<b>Titolo 1</b>			<b>SPESE CORRENTI</b>
10.03.1	2021	Trasporto per vie d'acqua	55,82
10.03.1	2022	Trasporto per vie d'acqua	59,26
<b>Totale 10.03.1</b>			<b>115,08</b>
<b>Totale 10.03.0</b>			<b>115,08</b>
<b>Programma 5</b>		<b>Viabilità e infrastrutture stradali</b>	
<b>Titolo 1</b>			<b>SPESE CORRENTI</b>
10.05.1	2022	Viabilità e infrastrutture stradali	199.867,88
<b>Totale 10.05.1</b>			<b>199.867,88</b>
<b>Titolo 2</b>			<b>SPESE IN CONTO CAPITALE</b>
10.05.2	2015	Viabilità e infrastrutture stradali	20.214,80
10.05.2	2016	Viabilità e infrastrutture stradali	80.000,00
10.05.2	2019	Viabilità e infrastrutture stradali	5.767,51
10.05.2	2020	Viabilità e infrastrutture stradali	21.133,73
10.05.2	2021	Viabilità e infrastrutture stradali	24.072,85
10.05.2	2022	Viabilità e infrastrutture stradali	121.079,47
<b>Totale 10.05.2</b>			<b>272.268,36</b>
<b>Totale 10.05.0</b>			<b>472.136,24</b>
<b>Totale Missione 10</b>			<b>472.251,32</b>
<b>Missione 11</b>		<b>Soccorso civile</b>	
<b>Programma 1</b>		<b>Sistema di protezione civile</b>	
<b>Titolo 1</b>			<b>SPESE CORRENTI</b>
11.01.1	2022	Sistema di protezione civile	2.946,85
<b>Totale 11.01.1</b>			<b>2.946,85</b>

Cod. Bilancio	Anno	Descrizione	Da Riportare
<b>Titolo 2 SPESE IN CONTO CAPITALE</b>			
11.01.2	2022	Sistema di protezione civile	24.636,00
<b>Totale 11.01.2</b>			<b>24.636,00</b>
<b>Totale 11.01.0</b>			<b>27.582,85</b>
<b>Programma 2 Interventi a seguito di calamità naturali</b>			
<b>Titolo 1 SPESE CORRENTI</b>			
11.02.1	2019	Interventi a seguito di calamità naturali	2.536,20
11.02.1	2021	Interventi a seguito di calamità naturali	38.400,00
<b>Totale 11.02.1</b>			<b>40.936,20</b>
<b>Totale 11.02.0</b>			<b>40.936,20</b>
<b>Totale Missione 11</b>			<b>68.519,05</b>
<b>Missione 12 Diritti sociali, politiche sociali e famiglia</b>			
<b>Programma 1 Interventi per l'infanzia e i minori e per asili nido</b>			
<b>Titolo 1 SPESE CORRENTI</b>			
12.01.1	2016	Interventi per l'infanzia e i minori e per asili nido	65,00
12.01.1	2017	Interventi per l'infanzia e i minori e per asili nido	60,51
12.01.1	2018	Interventi per l'infanzia e i minori e per asili nido	248,11
12.01.1	2019	Interventi per l'infanzia e i minori e per asili nido	981,65
12.01.1	2020	Interventi per l'infanzia e i minori e per asili nido	7.356,04
12.01.1	2021	Interventi per l'infanzia e i minori e per asili nido	3.021,36
12.01.1	2022	Interventi per l'infanzia e i minori e per asili nido	173.033,38
<b>Totale 12.01.1</b>			<b>184.766,05</b>
<b>Totale 12.01.0</b>			<b>184.766,05</b>
<b>Programma 2 Interventi per la disabilità</b>			
<b>Titolo 1 SPESE CORRENTI</b>			
12.02.1	2021	Interventi per la disabilità	75.303,01
12.02.1	2022	Interventi per la disabilità	970.281,79
<b>Totale 12.02.1</b>			<b>1.045.584,80</b>
<b>Totale 12.02.0</b>			<b>1.045.584,80</b>
<b>Programma 3 Interventi per gli anziani</b>			
<b>Titolo 1 SPESE CORRENTI</b>			
12.03.1	2022	Interventi per gli anziani	2.990,77
<b>Totale 12.03.1</b>			<b>2.990,77</b>
<b>Titolo 2 SPESE IN CONTO CAPITALE</b>			

Cod. Bilancio	Anno	Descrizione	Da Riportare
12.03.2	2022	Interventi per gli anziani	121,40
<b>Totale 12.03.2</b>			<b>121,40</b>
<b>Totale 12.03.0</b>			<b>3.112,17</b>
<b>Programma 4 Interventi per soggetti a rischio di esclusione sociale</b>			
<b>Titolo 1 SPESE CORRENTI</b>			
12.04.1	2021	Interventi per soggetti a rischio di esclusione sociale	6.865,92
12.04.1	2022	Interventi per soggetti a rischio di esclusione sociale	165.076,00
<b>Totale 12.04.1</b>			<b>171.941,92</b>
<b>Totale 12.04.0</b>			<b>171.941,92</b>
<b>Programma 7 Programmazione e governo della rete dei servizi socio-sanitari e sociali</b>			
<b>Titolo 1 SPESE CORRENTI</b>			
12.07.1	2017	Programmazione e governo della rete dei servizi socio-sanitari e sociali	207,40
12.07.1	2020	Programmazione e governo della rete dei servizi socio-sanitari e sociali	997,35
12.07.1	2021	Programmazione e governo della rete dei servizi socio-sanitari e sociali	6.139,42
12.07.1	2022	Programmazione e governo della rete dei servizi socio-sanitari e sociali	69.333,87
<b>Totale 12.07.1</b>			<b>76.678,04</b>
<b>Totale 12.07.0</b>			<b>76.678,04</b>
<b>Programma 8 Cooperazione e associazionismo</b>			
<b>Titolo 1 SPESE CORRENTI</b>			
12.08.1	2022	Cooperazione e associazionismo	5.000,00
<b>Totale 12.08.1</b>			<b>5.000,00</b>
<b>Totale 12.08.0</b>			<b>5.000,00</b>
<b>Programma 9 Servizio necroscopico e cimiteriale</b>			
<b>Titolo 1 SPESE CORRENTI</b>			
12.09.1	2022	Servizio necroscopico e cimiteriale	8.630,12
<b>Totale 12.09.1</b>			<b>8.630,12</b>
<b>Titolo 2 SPESE IN CONTO CAPITALE</b>			
12.09.2	2020	Servizio necroscopico e cimiteriale	1.070,66
12.09.2	2022	Servizio necroscopico e cimiteriale	6.702,94
<b>Totale 12.09.2</b>			<b>7.773,60</b>
<b>Totale 12.09.0</b>			<b>16.403,72</b>
<b>Totale Missione 12</b>			<b>1.503.486,70</b>
<b>Missione 14 Sviluppo economico e competitività</b>			
<b>Programma 2 Commercio - reti distributive - tutela dei consumatori</b>			



Cod. Bilancio	Anno	Descrizione	Da Riportare
<b>Titolo 1 SPESE CORRENTI</b>			
14.02.1	2019	Commercio - reti distributive - tutela dei consumatori	70,00
<b>Totale 14.02.1</b>			<b>70,00</b>
<b>Totale 14.02.0</b>			<b>70,00</b>
<b>Programma 4 Reti e altri servizi di pubblica utilità</b>			
<b>Titolo 1 SPESE CORRENTI</b>			
14.04.1	2022	Reti e altri servizi di pubblica utilità	4.351,06
<b>Totale 14.04.1</b>			<b>4.351,06</b>
<b>Totale 14.04.0</b>			<b>4.351,06</b>
<b>Totale Missione 14</b>			<b>4.421,06</b>
<b>Missione 15 Politiche per il lavoro e la formazione professionale</b>			
<b>Programma 3 Sostegno all'occupazione</b>			
<b>Titolo 2 SPESE IN CONTO CAPITALE</b>			
15.03.2	2022	Sostegno all'occupazione	16.823,84
<b>Totale 15.03.2</b>			<b>16.823,84</b>
<b>Totale 15.03.0</b>			<b>16.823,84</b>
<b>Totale Missione 15</b>			<b>16.823,84</b>
<b>Missione 99 Servizi per conto terzi</b>			
<b>Programma 1 Servizi per conto terzi - Partite di giro</b>			
<b>Titolo 7 SPESE PER CONTO TERZI E PARTITE DI GIRO</b>			
99.01.7	2008	Servizi per conto terzi - Partite di giro	168,00
99.01.7	2009	Servizi per conto terzi - Partite di giro	119,21
99.01.7	2011	Servizi per conto terzi - Partite di giro	412,80
99.01.7	2012	Servizi per conto terzi - Partite di giro	11.742,63
99.01.7	2013	Servizi per conto terzi - Partite di giro	3.849,64
99.01.7	2014	Servizi per conto terzi - Partite di giro	4.415,78
99.01.7	2015	Servizi per conto terzi - Partite di giro	7.757,82
99.01.7	2016	Servizi per conto terzi - Partite di giro	8.454,98
99.01.7	2017	Servizi per conto terzi - Partite di giro	11.092,30
99.01.7	2018	Servizi per conto terzi - Partite di giro	8.744,78
99.01.7	2019	Servizi per conto terzi - Partite di giro	6.588,61
99.01.7	2020	Servizi per conto terzi - Partite di giro	7.171,33
99.01.7	2021	Servizi per conto terzi - Partite di giro	16.165,47
99.01.7	2022	Servizi per conto terzi - Partite di giro	68.192,13
<b>Totale 99.01.7</b>			<b>154.875,48</b>

<b>Cod. Bilancio</b>	<b>Anno</b>	<b>Descrizione</b>	<b>Da Riportare</b>
<b>Totale 99.01.0</b>			<b>154.875,48</b>
<b>Totale Missione 99</b>			<b>154.875,48</b>
<b>Totale PARTE USCITA</b>			<b>5.027.539,37</b>

**PIANO DEGLI INDICATORI DI BILANCIO**

Indicatori sintetici  
Rendiconto esercizio 2022

TIPOLOGIA INDICATORE	DEFINIZIONE	VALORE INDICATORE 2022 (percentuale)	
<b>1 Rigidità strutturale di bilancio</b>			
1,1	Incidenza spese rigide (ripiano disavanzo, personale e debito) su entrate correnti	[ripiano disavanzo a carico dell'esercizio + Impegni (Macroaggregati 1.1 "Redditi di lavoro dipendente" + pdc 1.02.01.01.000 "IRAP" – FPV entrata concernente il Macroaggregato 1.1 + FPV personale in uscita 1.1 + 1.7 "Interessi passivi" + Titolo 4 Rimborso prestiti)] / (Accertamenti primi tre titoli Entrate e trasferimenti in conto capitale per ripiano disavanzi pregressi )	19,04%
<b>2 Entrate correnti</b>			
2,1	Incidenza degli accertamenti di parte corrente sulle previsioni iniziali di parte corrente	Totale accertamenti primi tre titoli di entrata / Stanziamenti iniziali di competenza dei primi tre titoli delle Entrate	100,00%
2,2	Incidenza degli accertamenti di parte corrente sulle previsioni definitive di parte corrente	Totale accertamenti primi tre titoli di entrata / Stanziamenti definitivi di competenza dei primi tre titoli delle Entrate	88,77%
2,3	Incidenza degli accertamenti delle entrate proprie sulle previsioni iniziali di parte corrente	Totale accertamenti (pdc E.1.01.00.00.000 "Tributi" – "Compartecipazioni di tributi" E.1.01.04.00.000 + E.3.00.00.00.000 "Entrate extratributarie") / Stanziamenti iniziali di competenza dei primi tre titoli delle Entrate	46,69%
2,4	Incidenza degli accertamenti delle entrate proprie sulle previsioni definitive di parte corrente	Totale accertamenti (pdc E.1.01.00.00.000 "Tributi" – "Compartecipazioni di tributi" E.1.01.04.00.000 + E.3.00.00.00.000 "Entrate extratributarie") / Stanziamenti definitivi di competenza dei primi tre titoli delle Entrate	41,45%
2,5	Incidenza degli incassi correnti sulle previsioni iniziali di parte corrente	Totale incassi c/competenza e c/residui dei primi tre titoli di entrata / Stanziamenti iniziali di cassa dei primi tre titoli delle Entrate	54,06%
2,6	Incidenza degli incassi correnti sulle previsioni definitive di parte corrente	Totale incassi c/competenza e c/residui primi tre titoli di entrata / Stanziamenti definitivi di cassa dei primi tre titoli delle Entrate	49,22%
2,7	Incidenza degli incassi delle entrate proprie sulle previsioni iniziali di parte corrente	Totale incassi c/competenza e c/residui (pdc E.1.01.00.00.000 "Tributi" – "Compartecipazioni di tributi" E.1.01.04.00.000 + E.3.00.00.00.000 "Entrate extratributarie") / Stanziamenti iniziali di cassa dei primi tre titoli delle Entrate	25,87%
2,8	Incidenza degli incassi delle entrate proprie sulle previsioni definitive di parte corrente	Totale incassi c/competenza e c/residui (pdc E.1.01.00.00.000 "Tributi" – "Compartecipazioni di tributi" E.1.01.04.00.000 + E.3.00.00.00.000 "Entrate extratributarie") / Stanziamenti definitivi di cassa dei primi tre titoli delle Entrate	23,55%
<b>3 Anticipazioni dell'Istituto tesoriere</b>			
3,1	Utilizzo medio Anticipazioni di tesoreria	Sommatoria degli utilizzi giornalieri delle anticipazioni nell'esercizio / (365 x max previsto dalla norma)	0,00%
3,2	Anticipazione chiuse solo contabilmente	Anticipazione di tesoreria all'inizio dell'esercizio successivo / max previsto dalla norma	0,00%
<b>4 Spese di personale</b>			

4,1	Incidenza della spesa di personale sulla spesa corrente	Impegni (Macroaggregato 1.1 "Redditi di lavoro dipendente" + pdc 1.02.01.01.000 "IRAP" + FPV personale in uscita 1.1 – FPV personale in entrata concernente il Macroaggregato 1.1) / (Impegni Spesa corrente – FCDE corrente + FPV concernente il Macroaggregato 1.1 – FPV di entrata concernente il Macroaggregato 1.1)	24,43%
4,2	Incidenza del salario accessorio ed incentivante rispetto al totale della spesa di personale Indica il peso delle componenti afferenti la contrattazione decentrata dell'ente rispetto al totale dei redditi da lavoro	Impegni (pdc 1.01.01.004 + 1.01.01.008 "indennità e altri compensi al personale a tempo indeterminato e determinato" + pdc 1.01.01.003 + 1.01.01.007 "straordinario al personale a tempo indeterminato e determinato" + FPV in uscita concernente il Macroaggregato 1.1 – FPV di entrata concernente il Macroaggregato 1.1) / Impegni (Macroaggregato 1.1 "Redditi di lavoro dipendente" + pdc U.1.02.01.01.000 "IRAP" + FPV in uscita concernente il Macroaggregato 1.1 – FPV in entrata concernente il Macroaggregato 1.1)	14,15%
4,3	Incidenza spesa personale flessibile rispetto al totale della spesa di personale Indica come gli enti soddisfano le proprie esigenze di risorse umane, mixando le varie alternative contrattuali più rigide (personale dipendente) o meno rigide (forme di lavoro flessibile)	Impegni (pdc U.1.03.02.010.000 "Consulenze" + pdc U.1.03.02.12.000 "lavoro flessibile/LSU/Lavoro interinale" + pdc U.1.03.02.11.000 "Prestazioni professionali e specialistiche") / Impegni (Macroaggregato 1.1 "Redditi di lavoro dipendente" + pdc U.1.02.01.01.000 "IRAP" + FPV in uscita concernente il Macroaggregato 1.1 – FPV in entrata concernente il Macroaggregato 1.1)	6,50%
4,4	Spesa di personale procapite (Indicatore di equilibrio dimensionale in valore assoluto)	Impegni (Macroaggregato 1.1 "Redditi di lavoro dipendente" + pdc 1.02.01.01.000 "IRAP" + FPV personale in uscita 1.1 – FPV personale in entrata concernente il Macroaggregato 1.1) / popolazione residente al 1° gennaio (al 1° gennaio dell'esercizio di riferimento o, se non disponibile, al 1° gennaio dell'ultimo anno disponibile)	190,19
<b>5 Esternalizzazione dei servizi</b>			
5,1	Indicatore di esternalizzazione dei servizi	(pdc U.1.03.02.15.000 "Contratti di servizio pubblico" + pdc U.1.04.03.01.000 "Trasferimenti correnti a imprese controllate" + pdc U.1.04.03.02.000 "Trasferimenti correnti a altre imprese partecipate") / totale spese Titolo I	32,42%
<b>6 Interessi passivi</b>			
6,1	Incidenza degli interessi passivi sulle entrate correnti	Impegni Macroaggregato 1.7 "Interessi passivi" / Accertamenti primi tre titoli delle Entrate ("Entrate correnti")	0,13%
6,2	Incidenza degli interessi passivi sulle anticipazioni sul totale della spesa per interessi passivi	Impegni voce del pdc U.1.07.06.04.000 "Interessi passivi su anticipazioni di tesoreria" / Impegni Macroaggregato 1.7 "Interessi passivi"	0,00%
6,3	Incidenza interessi di mora sul totale della spesa per interessi passivi	Impegni voce del pdc U.1.07.06.02.000 "Interessi di mora" / Impegni Macroaggregato 1.7 "Interessi passivi"	0,00%
<b>7 Investimenti</b>			
7,1	Incidenza investimenti sul totale della spesa corrente e in conto capitale	Impegni (Macroaggregato 2.2 "Investimenti fissi lordi e acquisto di terreni" + Macroaggregato 2.3 "Contributi agli investimenti") / totale Impegni Tit. I + II	13,42%
7,2	Investimenti diretti procapite (in valore assoluto)	Impegni per Macroaggregato 2.2 "Investimenti fissi lordi e acquisto di terreni" / popolazione residente al 1° gennaio (al 1° gennaio dell'esercizio di riferimento o, se non disponibile, al 1° gennaio dell'ultimo anno disponibile)	136,81
7,3	Contributi agli investimenti procapite (in valore assoluto)	Impegni per Macroaggregato 2.3 "Contributi agli investimenti" / popolazione residente (al 1° gennaio dell'esercizio di riferimento o, se non disponibile, al 1° gennaio dell'ultimo anno disponibile)	0,00

7,4	Investimenti complessivi procapite (in valore assoluto)	Impegni per Macroaggregati 2.2 "Investimenti fissi lordi e acquisto di terreni" e 2.3 "Contributi agli investimenti" / popolazione residente (al 1° gennaio dell'esercizio di riferimento o, se non disponibile, al 1° gennaio dell'ultimo anno disponibile)	136,81
7,5	Quota investimenti complessivi finanziati dal risparmio corrente	Margine corrente di competenza/[Impegni + relativi FPV (Macroaggregato 2.2 "Investimenti fissi lordi e acquisto di terreni" + Macroaggregato 2.3 "Contributi agli investimenti")](9)	1,25%
7,6	Quota investimenti complessivi finanziati dal saldo positivo delle partite finanziarie	Saldo positivo delle partite finanziarie/[Impegni + relativi FPV (Macroaggregato 2.2 "Investimenti fissi lordi e acquisto di terreni" + Macroaggregato 2.3 "Contributi agli investimenti")](9)	0,00%
7,7	Quota investimenti complessivi finanziati da debito	Accertamenti (Titolo 6"Accensione prestiti" - Categoria 6.02.02 "Anticipazioni" - Categoria 6.03.03 "Accensione prestiti a seguito di escussione di garanzie" - Accensioni di prestiti da rinegoziazioni) / [Impegni + relativi FPV (Macroaggregato 2.2 "Investimenti fissi lordi e acquisto di terreni" + Macroaggregato 2.3 "Contributi agli investimenti")](9)	0,00%
<b>8 Analisi dei residui</b>			
8,1	Incidenza nuovi residui passivi di parte corrente su stock residui passivi correnti	Totale residui passivi titolo 1 di competenza dell'esercizio / Totale residui passivi titolo 1 al 31 dicembre	75,83%
8,2	Incidenza nuovi residui passivi in c/capitale su stock residui passivi in conto capitale al 31 dicembre	Totale residui passivi titolo 2 di competenza dell'esercizio/ Totale residui titolo 2 al 31 dicembre	61,20%
8,3	Incidenza nuovi residui passivi per incremento attività finanziarie su stock residui passivi per incremento attività finanziarie al 31 dicembre	Totale residui passivi titolo 3 di competenza dell'esercizio / Totale residui passivi titolo 3 al 31 dicembre	0,00%
8,4	Incidenza nuovi residui attivi di parte corrente su stock residui attivi di parte corrente	Totale residui attivi titoli 1,2,3 di competenza dell'esercizio / Totale residui attivi titoli 1, 2 e 3 al 31 dicembre	33,64%
8,5	Incidenza nuovi residui attivi in c/capitale su stock residui attivi in c/capitale	Totale residui attivi titolo 4 di competenza dell'esercizio / Totale residui attivi titolo 4 al 31 dicembre	82,06%
8,6	Incidenza nuovi residui attivi per riduzione di attività finanziarie su stock residui attivi per riduzione di attività finanziarie	Totale residui attivi titolo 5 di competenza dell'esercizio / Totale residui attivi titolo 5 al 31 dicembre	0,00%
<b>9 Smaltimento debiti non finanziari</b>			
9,1	Smaltimento debiti commerciali nati nell'esercizio	Pagamenti di competenza (Macroaggregati 1.3 "Acquisto di beni e servizi" + 2.2 "Investimenti fissi lordi e acquisto di terreni") / Impegni di competenza (Macroaggregati 1.3 "Acquisto di beni e servizi" + 2.2 "Investimenti fissi lordi e acquisto di terreni")	83,36%
9,2	Smaltimento debiti commerciali nati negli esercizi precedenti	Pagamenti c/residui (Macroaggregati 1.3 "Acquisto di beni e servizi" + 2.2 "Investimenti fissi lordi e acquisto di terreni") / stock residui al 1° gennaio (Macroaggregati 1.3 "Acquisto di beni e servizi" + 2.2 "Investimenti fissi lordi e acquisto di terreni")	75,63%

9,3	Smaltimento debiti verso altre amministrazioni pubbliche nati nell'esercizio	Pagamenti di competenza [Trasferimenti correnti a Amministrazioni Pubbliche (U.1.04.01.00.000) + Trasferimenti di tributi (U.1.05.00.00.000) + Fondi perequativi (U.1.06.00.00.000) + Contributi agli investimenti a Amministrazioni pubbliche (U.2.03.01.00.000) + Altri trasferimenti in conto capitale (U.2.04.01.00.000 + U.2.04.11.00.000 + U.2.04.16.00.000 + U.2.04.21.00.000)] / Impegni di competenza [Trasferimenti correnti a Amministrazioni Pubbliche (U.1.04.01.00.000) + Trasferimenti di tributi (U.1.05.00.00.000) + Fondi perequativi (U.1.06.00.00.000) + Contributi agli investimenti a Amministrazioni pubbliche (U.2.03.01.00.000) + Altri trasferimenti in conto capitale (U.2.04.01.00.000 + U.2.04.11.00.000 + U.2.04.16.00.000 + U.2.04.21.00.000)]	38,73%
9,4	Smaltimento debiti verso altre amministrazioni pubbliche nati negli esercizi precedenti	Pagamenti in c/residui [Trasferimenti correnti a Amministrazioni Pubbliche (U.1.04.01.00.000) + Trasferimenti di tributi (U.1.05.00.00.000) + Fondi perequativi (U.1.06.00.00.000) + Contributi agli investimenti a Amministrazioni pubbliche (U.2.03.01.00.000) + Altri trasferimenti in conto capitale (U.2.04.01.00.000 + U.2.04.11.00.000 + U.2.04.16.00.000 + U.2.04.21.00.000)] / stock residui al 1° gennaio [Trasferimenti correnti a Amministrazioni Pubbliche (U.1.04.01.00.000) + Trasferimenti di tributi (U.1.05.00.00.000) + Fondi perequativi (U.1.06.00.00.000) + Contributi agli investimenti a Amministrazioni pubbliche (U.2.03.01.00.000) + Altri trasferimenti in conto capitale (U.2.04.01.00.000 + U.2.04.11.00.000 + U.2.04.16.00.000 + U.2.04.21.00.000)]	5,34%
9,5	Indicatore annuale di tempestività dei pagamenti (di cui al comma 1, dell'articolo 9, DPCM del 22 settembre 2014)	Giorni effettivi intercorrenti tra la data di scadenza della fattura o richiesta equivalente di pagamento e la data di pagamento ai fornitori moltiplicata per l'importo dovuto, rapportata alla somma degli importi pagati nel periodo di riferimento	-11,00
<b>10</b>	<b>Debiti finanziari</b>		
10,1	Incidenza estinzioni anticipate debiti finanziari	Impegni per estinzioni anticipate / Debito da finanziamento al 31 dicembre anno precedente (2)	0,00%
10,2	Incidenza estinzioni ordinarie debiti finanziari	(Totale impegni Titolo 4 della spesa – Impegni estinzioni anticipate) / Debito da finanziamento al 31 dicembre anno precedente (2)	18,39%
10,3	Sostenibilità debiti finanziari	[Impegni (Totale 1.7 "Interessi passivi" – "Interessi di mora" (U.1.07.06.02.000) – "Interessi per anticipazioni prestiti" (U.1.07.06.04.000) + Titolo 4 della spesa – estinzioni anticipate) – (Accertamenti Entrate categoria E.4.02.06.00.000 "Contributi agli investimenti direttamente destinati al rimborso di prestiti da amministrazioni pubbliche") + Trasferimenti in conto capitale per assunzione di debiti dell'amministrazione da parte di amministrazioni pubbliche (E.4.03.01.00.000) + Trasferimenti in conto capitale da parte di amministrazioni pubbliche per cancellazione di debiti dell'amministrazione (E.4.03.04.00.000)] / Accertamenti titoli 1, 2 e 3	0,69%
10,4	Indebitamento procapite (in valore assoluto)	Debito di finanziamento al 31/12 (2) / popolazione residente (al 1° gennaio dell'esercizio di riferimento o, se non disponibile, al 1° gennaio dell'ultimo anno disponibile)	25,86
<b>11</b>	<b>Composizione dell'avanzo di amministrazione (4)</b>		
11,1	Incidenza quota libera di parte corrente nell'avanzo	Quota libera di parte corrente dell'avanzo/Avanzo di amministrazione (5)	9,19%

11,2	Incidenza quota libera in c/capitale nell'avanzo	Quota libera in conto capitale dell'avanzo/Avanzo di amministrazione (6)	0,29%
11,3	Incidenza quota accantonata nell'avanzo	Quota accantonata dell'avanzo/Avanzo di amministrazione (7)	50,37%
11,4	Incidenza quota vincolata nell'avanzo	Quota vincolata dell'avanzo/Avanzo di amministrazione (8)	40,15%
<b>12</b>	<b>Disavanzo di amministrazione</b>		
12,1	Quota disavanzo ripianato nell'esercizio	Disavanzo di amministrazione esercizio precedente – Disavanzo di amministrazione esercizio in corso / Totale Disavanzo esercizio precedente (3)	0,00%
12,2	Incremento del disavanzo rispetto all'esercizio precedente	Disavanzo di amministrazione esercizio in corso – Disavanzo di amministrazione esercizio precedente / Totale Disavanzo esercizio precedente (3)	0,00%
12,3	Sostenibilità patrimoniale del disavanzo	Totale disavanzo di amministrazione (3) / Patrimonio netto (	0,00%
12,4	Sostenibilità disavanzo effettivamente a carico dell'esercizio	Disavanzo iscritto in spesa del conto del bilancio / (Accertamenti dei titoli 1, 2 e 3 delle entrate e trasferimenti in conto capitale per ripiano disavanzi pregressi)	0,00%
<b>13</b>	<b>Debiti fuori bilancio</b>		
13,1	Debiti riconosciuti e finanziati	Importo Debiti fuori bilancio riconosciuti e finanziati / Totale impegni titolo I e titolo II	0,05%
13,2	Debiti in corso di riconoscimento	Importo debiti fuori bilancio in corso di riconoscimento/Totale accertamento entrate dei titoli 1, 2 e 3	0,00%
13,3	Debiti riconosciuti e in corso di finanziamento	Importo Debiti fuori bilancio riconosciuti e in corso di finanziamento/Totale accertamento entrate dei titoli 1, 2 e 3	0,00%
<b>14</b>	<b>Fondo pluriennale vincolato</b>		
14,1	Utilizzo del FPV	(Fondo pluriennale vincolato corrente e capitale iscritto in entrata del bilancio - Quota del fondo pluriennale vincolato corrente e capitale non utilizzata nel corso dell'esercizio e rinviata agli esercizi successivi) / Fondo pluriennale vincolato corrente e capitale iscritto in entrata nel bilancio (Per il FPV riferirsi ai valori riportati nell'allegato del rendiconto concernente il FPV, totale delle colonne a) e c)	37,05%
<b>15</b>	<b>Partite di giro e conto terzi</b>		
15,1	Incidenza partite di giro e conto terzi in entrata	Totale accertamenti Entrate per conto terzi e partite di giro / Totale accertamenti primi tre titoli delle entrate (al netto delle operazioni riguardanti la gestione della cassa vincolata)	10,53%
15,2	Incidenza partite di giro e conto terzi in uscita	Totale impegni Uscite per conto terzi e partite di giro / Totale impegni del titolo I della spesa (al netto delle operazioni riguardanti la gestione della cassa vincolata)	12,37%

## PIANO DEGLI INDICATORI DI BILANCIO

Indicatori analitici concernenti la composizione delle entrate e l'effettiva capacità di riscossione

Rendiconto esercizio 2022

Titolo Tipologia	Denominazione	Composizione delle entrate (valori percentuali)			Percentuale di riscossione				
		Previsioni iniziali competenza/ totale previsioni iniziali competenza	Previsioni definitive competenza/ totale previsioni definitive competenza	Accertamenti/ Totale Accertamenti	% di riscossione prevista nel bilancio di previsione iniziale: Previsioni iniziali cassa/ (previsioni iniziali competenza + residui)	% di riscossione prevista nelle previsioni definitive: Previsioni definitive cassa/ (previsioni definitive competenza + residui)	% di riscossione complessiva: (Riscossioni c/comp+ Riscossioni c/residui)/ (Accertamenti + residui definitivi iniziali)	% di riscossione dei crediti esigibili nell'esercizio: Riscossioni c/comp/ Accertamenti di competenza	% di riscossione dei crediti esigibili negli esercizi precedenti: Riscossioni c/residui/ residui definitivi iniziali
<b>TITOLO 1:</b>	<b>Entrate correnti di natura tributaria, contributiva e perequativa</b>								
10101	Tipologia 101: Imposte, tasse e proventi assimilati	31,43%	23,40%	24,38%	91,16%	100,32%	36,20%	54,38%	24,51%
10104	Tipologia 104: Compartecipazioni di tributi	0,00%	0,00%	0,00%	0,00%	0,00%	0,00%	0,00%	0,00%
10301	Tipologia 301: Fondi perequativi da Amministrazioni Centrali	1,93%	1,90%	2,17%	127,59%	100,00%	100,00%	100,00%	100,00%
10302	Tipologia 302: Fondi perequativi dalla Regione o Provincia autonoma	0,00%	0,00%	0,00%	0,00%	0,00%	0,00%	0,00%	0,00%
<b>10000</b>	<b>Totale TITOLO 1: Entrate correnti di natura tributaria, contributiva e perequativa</b>	<b>33,36%</b>	<b>25,30%</b>	<b>26,55%</b>	<b>92,08%</b>	<b>100,31%</b>	<b>38,39%</b>	<b>58,11%</b>	<b>24,61%</b>
<b>TITOLO 2:</b>	<b>Trasferimenti correnti</b>								
20101	Tipologia 101: Trasferimenti correnti da Amministrazioni pubbliche	41,51%	35,68%	34,90%	109,13%	100,08%	86,35%	86,38%	81,82%
20102	Tipologia 102: Trasferimenti correnti da Famiglie	0,00%	0,00%	0,00%	0,00%	0,00%	0,00%	0,00%	0,00%
20103	Tipologia 103: Trasferimenti correnti da Imprese	0,00%	0,00%	0,00%	0,00%	0,00%	0,00%	0,00%	0,00%
20104	Tipologia 104: Trasferimenti correnti da Istituzioni Sociali Private	0,00%	0,00%	0,00%	0,00%	0,00%	0,00%	0,00%	0,00%
20105	Tipologia 105: Trasferimenti correnti dall'Unione europea e dal Resto del Mondo	0,00%	0,00%	0,00%	0,00%	0,00%	0,00%	0,00%	0,00%
<b>20000</b>	<b>Totale TITOLO 2: Trasferimenti correnti</b>	<b>41,51%</b>	<b>35,68%</b>	<b>34,90%</b>	<b>109,20%</b>	<b>100,08%</b>	<b>86,35%</b>	<b>86,38%</b>	<b>81,82%</b>
<b>TITOLO 3:</b>	<b>Entrate extratributarie</b>								
30100	Tipologia 100: Vendita di beni e servizi e proventi derivanti dalla gestione dei beni	4,51%	3,59%	3,85%	97,81%	100,17%	44,07%	68,98%	17,60%
30200	Tipologia 200: Proventi derivanti dall'attività di controllo e repressione delle irregolarità e degli illeciti	1,00%	1,02%	0,75%	103,33%	100,00%	1,97%	11,34%	0,00%





## PIANO DEGLI INDICATORI DI BILANCIO

Indicatori analitici concernenti la composizione delle entrate e l'effettiva capacità di riscossione

Rendiconto esercizio 2022

Titolo Tipologia	Denominazione	Composizione delle entrate (valori percentuali)			Percentuale di riscossione				
		Previsioni iniziali competenza/ totale previsioni iniziali competenza	Previsioni definitive competenza/ totale previsioni definitive competenza	Accertamenti/ Totale Accertamenti	% di riscossione prevista nel bilancio di previsione iniziale: Previsioni iniziali cassa/ (previsioni iniziali competenza + residui)	% di riscossione prevista nelle previsioni definitive: Previsioni definitive cassa/ (previsioni definitive competenza + residui)	% di riscossione complessiva: (Riscossioni c/comp+ Riscossioni c/residui)/ (Accertamenti + residui definitivi iniziali)	% di riscossione dei crediti esigibili nell'esercizio: Riscossioni c/comp/ Accertamenti di competenza	% di riscossione dei crediti esigibili negli esercizi precedenti: Riscossioni c/residui/ residui definitivi iniziali
<b>50000</b>	<b>Totale TITOLO 5: Entrate da riduzione di attività finanziarie</b>	0,00%	0,00%	0,00%	100,00%	100,00%	1,63%	0,00%	1,63%
<b>TITOLO 6:</b>	<b>Accensione prestiti</b>								
60100	Tipologia 100: Emissione di titoli obbligazionari	0,00%	0,00%	0,00%	0,00%	0,00%	0,00%	0,00%	0,00%
60200	Tipologia 200: Accensione prestiti a breve termine	0,00%	0,00%	0,00%	0,00%	0,00%	0,00%	0,00%	0,00%
60300	Tipologia 300: Accensione mutui e altri finanziamenti a medio lungo termine	0,00%	0,00%	0,00%	100,00%	100,00%	0,00%	0,00%	0,00%
60400	Tipologia 400: Altre forme di indebitamento	0,00%	0,00%	0,00%	0,00%	0,00%	0,00%	0,00%	0,00%
<b>60000</b>	<b>Totale TITOLO 6: Accensione prestiti</b>	0,00%	0,00%	0,00%	100,00%	100,00%	0,00%	0,00%	0,00%
<b>TITOLO 7:</b>	<b>Anticipazioni da istituto tesoriere/cassiere</b>								
70100	Tipologia 100: Anticipazioni da istituto tesoriere/cassiere	0,00%	0,00%	0,00%	0,00%	0,00%	0,00%	0,00%	0,00%
<b>70000</b>	<b>Totale TITOLO 7: Anticipazioni da istituto tesoriere/cassiere</b>	0,00%	0,00%	0,00%	0,00%	0,00%	0,00%	0,00%	0,00%
<b>TITOLO 9:</b>	<b>Entrate per conto terzi e partite di giro</b>								
90100	Tipologia 100: Entrate per partite di giro	8,93%	8,72%	7,28%	126,98%	100,00%	99,99%	99,99%	0,00%
90200	Tipologia 200: Entrate per conto terzi	1,67%	1,23%	0,04%	118,74%	106,55%	94,11%	94,00%	100,00%
<b>90000</b>	<b>Totale TITOLO 9: Entrate per conto terzi e partite di giro</b>	10,60%	9,95%	7,32%	125,62%	100,81%	99,96%	99,96%	100,00%
<b>TOTALE ENTRATE</b>		100,00%	100,00%	100,00%	99,63%	102,70%	50,63%	66,72%	23,36%

## Piano degli indicatori di bilancio

Indicatori analitici concernenti la composizione delle spese per missioni e programmi

Rendiconto esercizio 2022

MISSIONI E PROGRAMMI		COMPOSIZIONE DELLE SPESE PER MISSIONI E PROGRAMMI (dati percentuali)							
		Previsioni iniziali		Previsioni definitive		Dati di rendiconto			
		Incidenza Missioni/Programmi: Previsioni stanziamento/ totale previsioni missioni	di cui Incidenza FPV: Previsioni stanziamento FPV/ Previsione FPV totale	Incidenza Missioni/Programmi: Previsioni stanziamento/ totale previsioni missioni	di cui Incidenza FPV: Previsioni stanziamento FPV/ Previsione FPV totale	Incidenza Missione programma: (Impegni + FPV)/(Totale impegni + Totale FPV)	di cui incidenza FPV: FPV / Totale FPV	di cui incidenza economie di spesa: Economie di competenza/ Totale Economie di competenza	
Missione 01 Servizi istituzionali, generali e di gestione	01	Organi istituzionali	2,24%	0,00%	1,42%	3,13%	1,91%	3,13%	0,05%
	02	Segreteria generale	2,56%	0,00%	1,74%	0,18%	2,27%	0,18%	0,26%
	03	Gestione economica, finanziaria, programmazione, provveditorato	1,12%	0,00%	0,76%	0,06%	0,99%	0,06%	0,12%
	04	Gestione delle entrate tributarie e servizi fiscali	0,84%	0,00%	0,78%	0,08%	0,94%	0,08%	0,31%
	05	Gestione dei beni demaniali e patrimoniali	0,61%	0,00%	0,64%	0,85%	0,86%	0,85%	0,01%
	06	Ufficio tecnico	2,29%	0,00%	2,37%	0,33%	2,05%	0,33%	3,27%
	07	Elezioni e consultazioni popolari - Anagrafe e stato civile	0,89%	0,00%	0,65%	0,00%	0,80%	0,00%	0,21%
	08	Statistica e sistemi informativi	0,48%	0,00%	0,28%	0,02%	0,27%	0,02%	0,30%
	09	Assistenza tecnico-amministrativa agli enti locali	0,00%	0,00%	0,00%	0,00%	0,00%	0,00%	0,00%
	10	Risorse umane	2,75%	0,00%	2,32%	0,12%	2,55%	0,12%	1,68%
	11	Altri servizi generali	2,25%	0,00%	1,51%	0,85%	1,88%	0,85%	0,48%
	<b>TOTALE Missione 01 Servizi istituzionali, generali e di gestione</b>		16,04%	0,00%	12,45%	5,63%	14,52%	5,63%	6,68%
Missione 02 Giustizia	01	Uffici giudiziari	0,00%	0,00%	0,00%	0,00%	0,00%	0,00%	0,00%
	02	Casa circondariale e altri servizi	0,00%	0,00%	0,00%	0,00%	0,00%	0,00%	0,00%
		<b>TOTALE Missione 02 Giustizia</b>		0,00%	0,00%	0,00%	0,00%	0,00%	0,00%
Missione 03 Ordine pubblico e sicurezza	01	Polizia locale e amministrativa	3,12%	0,00%	2,05%	0,02%	2,55%	0,02%	0,66%
	02	Sistema integrato di sicurezza urbana	0,07%	0,00%	0,33%	0,00%	0,39%	0,00%	0,16%
		<b>TOTALE MISSIONE 03 Ordine pubblico e sicurezza</b>		3,19%	0,00%	2,38%	0,02%	2,94%	0,02%
Missione 04 Istruzione e diritto allo studio	01	Istruzione prescolastica	0,44%	0,00%	1,30%	1,31%	1,65%	1,31%	0,33%
	02	Altri ordini di istruzione non universitaria	0,84%	0,00%	0,99%	0,24%	0,71%	0,24%	1,76%
	04	Istruzione universitaria	0,00%	0,00%	0,00%	0,00%	0,00%	0,00%	0,00%
	05	Istruzione tecnica superiore	0,00%	0,00%	0,00%	0,00%	0,00%	0,00%	0,00%
	06	Servizi ausiliari all'istruzione	1,77%	0,00%	1,07%	0,82%	1,41%	0,82%	0,11%
	07	Diritto allo studio	0,91%	0,00%	0,99%	0,00%	0,82%	0,00%	1,49%

## Piano degli indicatori di bilancio

Indicatori analitici concernenti la composizione delle spese per missioni e programmi

Rendiconto esercizio 2022

MISSIONI E PROGRAMMI			COMPOSIZIONE DELLE SPESE PER MISSIONI E PROGRAMMI (dati percentuali)						
			Previsioni iniziali		Previsioni definitive		Dati di rendiconto		
			Incidenza Missioni/Programmi: Previsioni stanziamento/ totale previsioni missioni	di cui Incidenza FPV: Previsioni stanziamento FPV/ Previsione FPV totale	Incidenza Missioni/Programmi: Previsioni stanziamento/ totale previsioni missioni	di cui Incidenza FPV: Previsioni stanziamento FPV/ Previsione FPV totale	Incidenza Missione programma: (Impegni + FPV)/(Totale impegni + Totale FPV)	di cui incidenza FPV: FPV / Totale FPV	di cui incidenza economie di spesa: Economie di competenza/ Totale Economie di competenza
<b>TOTALE MISSIONE 04 Istruzione e diritto allo studio</b>			3,97%	0,00%	4,35%	2,37%	4,59%	2,37%	3,70%
Missione 05 Tutela e valorizzazione dei beni e delle attività culturali	01	Valorizzazione dei beni di interesse storico	0,00%	0,00%	0,05%	0,17%	0,07%	0,17%	0,00%
	02	Attività culturali e interventi diversi nel settore culturale	0,86%	0,00%	5,15%	14,14%	6,88%	14,14%	0,33%
	<b>Totale Missione 05 Tutela e valorizzazione dei beni e attività culturali</b>		0,86%	0,00%	5,20%	14,31%	6,95%	14,31%	0,33%
Missione 06 Politiche giovanili sport e tempo libero	01	Sport e tempo libero	0,42%	0,00%	3,14%	5,33%	4,16%	5,33%	0,27%
	02	Giovani	0,00%	0,00%	0,00%	0,00%	0,00%	0,00%	0,00%
	<b>Totale Missione 06 Politiche giovanili sport e tempo libero</b>		0,42%	0,00%	3,14%	5,33%	4,16%	5,33%	0,27%
Missione 07 Turismo	01	Sviluppo e la valorizzazione del turismo	0,00%	0,00%	0,00%	0,00%	0,00%	0,00%	0,00%
	<b>Totale Missione 07 Turismo</b>		0,00%	0,00%	0,00%	0,00%	0,00%	0,00%	0,00%
Totale Missione 08 Assetto del territorio ed edilizia abitativa	01	Urbanistica e assetto del territorio	0,31%	0,00%	0,93%	1,23%	0,73%	1,23%	1,49%
	02	Edilizia residenziale pubblica e locale e piani di edilizia economico-popolare	1,09%	0,00%	1,58%	0,00%	0,92%	0,00%	3,41%
	<b>Totale Missione 08 Assetto del territorio ed edilizia abitativa</b>		1,40%	0,00%	2,51%	1,23%	1,65%	1,23%	4,89%
Missione 09 Sviluppo sostenibile e tutela del territorio e dell'ambiente	01	Difesa del suolo	2,25%	0,00%	2,19%	5,52%	2,62%	5,51%	1,00%
	02	Tutela, valorizzazione e recupero ambientale	0,15%	0,00%	0,21%	0,31%	0,28%	0,31%	0,00%
	03	Rifiuti	10,37%	0,00%	6,63%	3,41%	8,54%	3,41%	1,28%
	04	Servizio idrico integrato	0,38%	0,00%	2,27%	2,71%	1,54%	2,71%	4,31%
	05	Aree protette, parchi naturali, protezione naturalistica e forestazione	0,82%	0,00%	0,65%	0,30%	0,88%	0,30%	0,03%
	06	Tutela e valorizzazione delle risorse idriche	0,00%	0,00%	5,85%	18,83%	7,95%	18,83%	0,00%

## Piano degli indicatori di bilancio

Indicatori analitici concernenti la composizione delle spese per missioni e programmi

Rendiconto esercizio 2022

MISSIONI E PROGRAMMI			COMPOSIZIONE DELLE SPESE PER MISSIONI E PROGRAMMI (dati percentuali)						
			Previsioni iniziali		Previsioni definitive		Dati di rendiconto		
			Incidenza Missioni/Programmi: Previsioni stanziamento/ totale previsioni missioni	di cui Incidenza FPV: Previsioni stanziamento FPV/ Previsione FPV totale	Incidenza Missioni/Programmi: Previsioni stanziamento/ totale previsioni missioni	di cui Incidenza FPV: Previsioni stanziamento FPV/ Previsione FPV totale	Incidenza Missione programma: (Impegni + FPV)/(Totale impegni + Totale FPV)	di cui incidenza FPV: FPV / Totale FPV	di cui incidenza economie di spesa: Economie di competenza/ Totale Economie di competenza
07	Sviluppo sostenibile territorio montano piccoli Comuni	0,00%	0,00%	0,00%	0,00%	0,00%	0,00%	0,00%	
	08	Qualità dell'aria e riduzione dell'inquinamento	0,00%	0,00%	0,00%	0,00%	0,00%	0,00%	
	<b>Totale Missione 09 Sviluppo sostenibile e tutela del territorio e dell'ambiente</b>		13,96%	0,00%	17,80%	31,08%	21,81%	31,07%	6,63%
Missione 10 Trasporti e diritto alla mobilità	01	Trasporto ferroviario	0,00%	0,00%	0,00%	0,00%	0,00%	0,00%	0,00%
	02	Trasporto pubblico locale	0,00%	0,00%	0,00%	0,00%	0,00%	0,00%	0,00%
	03	Trasporto per vie d'acqua	0,00%	0,00%	0,00%	0,00%	0,00%	0,00%	0,00%
	04	Altre modalità di trasporto	0,00%	0,00%	0,00%	0,00%	0,00%	0,00%	0,00%
	05	Viabilità e infrastrutture stradali	19,84%	0,00%	19,86%	29,01%	17,06%	29,01%	27,68%
	<b>Totale Missione 10 Trasporti e diritto alla mobilità</b>		19,84%	0,00%	19,86%	29,01%	17,06%	29,01%	27,68%
Missione 11 Soccorso civile	01	Sistema di protezione civile	0,19%	0,00%	0,72%	0,20%	0,42%	0,22%	1,55%
	02	Interventi a seguito di calamità naturali	0,08%	0,00%	0,02%	0,02%	0,01%	0,02%	0,06%
	<b>Totale Missione 11 Soccorso civile</b>		0,27%	0,00%	0,74%	0,22%	0,43%	0,23%	1,61%
Missione 12 Diritti sociali, politiche sociali e famiglia	01	Interventi per l'infanzia e i minori e per asili nido	3,18%	0,00%	2,62%	0,71%	2,66%	0,71%	2,52%
	02	Interventi per la disabilità	17,21%	0,00%	11,33%	0,23%	9,55%	0,23%	16,29%
	03	Interventi per gli anziani	0,01%	0,00%	0,86%	2,70%	1,15%	2,70%	0,05%
	04	Interventi per i soggetti a rischio di esclusione sociale	1,26%	0,00%	1,35%	0,69%	1,25%	0,69%	1,65%
	05	Interventi per le famiglie	0,00%	0,00%	0,00%	0,00%	0,00%	0,00%	0,00%
	06	Interventi per il diritto alla casa	0,03%	0,00%	0,03%	0,00%	0,01%	0,00%	0,07%
	07	Programmazione e governo della rete dei servizi sociosanitari e sociali	1,91%	0,00%	1,33%	0,00%	1,62%	0,00%	0,50%
	08	Cooperazione e associazionismo	0,02%	0,00%	0,02%	0,00%	0,02%	0,00%	0,00%

## Piano degli indicatori di bilancio

Indicatori analitici concernenti la composizione delle spese per missioni e programmi

Rendiconto esercizio 2022

MISSIONI E PROGRAMMI			COMPOSIZIONE DELLE SPESE PER MISSIONI E PROGRAMMI (dati percentuali)						
			Previsioni iniziali		Previsioni definitive		Dati di rendiconto		
			Incidenza Missioni/Programmi: Previsioni stanziamento/ totale previsioni missioni	di cui Incidenza FPV: Previsioni stanziamento FPV/ Previsione FPV totale	Incidenza Missioni/Programmi: Previsioni stanziamento/ totale previsioni missioni	di cui Incidenza FPV: Previsioni stanziamento FPV/ Previsione FPV totale	Incidenza Missione programma: (Impegni + FPV)/(Totale impegni + Totale FPV)	di cui incidenza FPV: FPV / Totale FPV	di cui incidenza economie di spesa: Economie di competenza/ Totale Economie di competenza
09	Servizio necroscopico e cimiteriale	0,50%	0,00%	1,73%	4,80%	2,25%	4,80%	0,27%	
	<b>Totale Missione 12 Diritti sociali, politiche sociali e famiglia</b>		24,13%	0,00%	19,26%	9,13%	18,51%	9,13%	21,34%
Missione 13 Tutela della salute	01	Servizio sanitario regionale - finanziamento ordinario corrente per la garanzia dei LEA	0,00%	0,00%	0,00%	0,00%	0,00%	0,00%	0,00%
	02	Servizio sanitario regionale - finanziamento aggiuntivo corrente per livelli di assistenza superiori ai LEA	0,00%	0,00%	0,00%	0,00%	0,00%	0,00%	0,00%
	03	Servizio sanitario regionale - finanziamento aggiuntivo corrente per la copertura dello squilibrio di bilancio corrente	0,00%	0,00%	0,00%	0,00%	0,00%	0,00%	0,00%
	04	Servizio sanitario regionale - ripiano di disavanzi sanitari relativi ad esercizi pregressi	0,00%	0,00%	0,00%	0,00%	0,00%	0,00%	0,00%
	05	Servizio sanitario regionale - investimenti sanitari	0,00%	0,00%	0,00%	0,00%	0,00%	0,00%	0,00%
	06	Servizio sanitario regionale - restituzione maggiori gettiti SSN	0,00%	0,00%	0,00%	0,00%	0,00%	0,00%	0,00%
	07	Ulteriori spese in materia sanitaria	0,00%	0,00%	0,00%	0,00%	0,00%	0,00%	0,00%
	<b>Totale Missione 13 Tutela della salute</b>		0,00%	0,00%	0,00%	0,00%	0,00%	0,00%	0,00%
Missione 14 Sviluppo economico e competitività	01	Industria, PMI e Artigianato	0,00%	0,00%	0,00%	0,00%	0,00%	0,00%	0,00%
	02	Commercio - reti distributive - tutela dei consumatori	0,02%	0,00%	0,02%	0,02%	0,03%	0,02%	0,00%
	03	Ricerca e innovazione	0,00%	0,00%	0,00%	0,00%	0,00%	0,00%	0,00%

## Piano degli indicatori di bilancio

Indicatori analitici concernenti la composizione delle spese per missioni e programmi

Rendiconto esercizio 2022

MISSIONI E PROGRAMMI			COMPOSIZIONE DELLE SPESE PER MISSIONI E PROGRAMMI (dati percentuali)						
			Previsioni iniziali		Previsioni definitive		Dati di rendiconto		
			Incidenza Missioni/Programmi: Previsioni stanziamento/ totale previsioni missioni	di cui Incidenza FPV: Previsioni stanziamento FPV/ Previsione FPV totale	Incidenza Missioni/Programmi: Previsioni stanziamento/ totale previsioni missioni	di cui Incidenza FPV: Previsioni stanziamento FPV/ Previsione FPV totale	Incidenza Missione programma: (Impegni + FPV)/(Totale impegni + Totale FPV)	di cui incidenza FPV: FPV / Totale FPV	di cui incidenza economie di spesa: Economie di competenza/ Totale Economie di competenza
04	Reti e altri servizi di pubblica utilità	0,23%	0,00%	0,15%	0,08%	0,20%	0,08%	0,01%	
	<b>Totale Missione 14 Sviluppo economico e competitività</b>	0,25%	0,00%	0,17%	0,10%	0,22%	0,10%	0,01%	
Missione 15 Politiche per il lavoro e la formazione professionale	01 Servizi per lo sviluppo del mercato del lavoro	0,00%	0,00%	0,00%	0,00%	0,00%	0,00%	0,00%	
	02 Formazione professionale	0,00%	0,00%	0,00%	0,00%	0,00%	0,00%	0,00%	
	03 gno all'occupazione	0,00%	0,00%	0,98%	1,56%	1,28%	1,56%	0,17%	
	<b>Totale Missione 15 Politiche per il lavoro e la formazione professionale</b>	0,00%	0,00%	0,98%	1,56%	1,28%	1,56%	0,17%	
Missione 16 Agricoltura, politiche agroalimentari e pesca	01 Sviluppo del settore agricolo e del sistema agroalimentare	0,00%	0,00%	0,00%	0,00%	0,00%	0,00%	0,00%	
	02 Caccia e pesca	0,00%	0,00%	0,00%	0,00%	0,00%	0,00%	0,00%	
	<b>Totale Missione 16 Agricoltura, politiche agroalimentari e pesca</b>	0,00%	0,00%	0,00%	0,00%	0,00%	0,00%	0,00%	
Missione 17 Energia e diversificazione delle fonti energetiche	01 Fonti energetiche	0,00%	0,00%	0,00%	0,00%	0,00%	0,00%	0,00%	
	<b>Totale Missione 17 Energia e diversificazione delle fonti energetiche</b>	0,00%	0,00%	0,00%	0,00%	0,00%	0,00%	0,00%	
Missione 18 Relazioni con le altre autonomie territoriali e locali	01 Relazioni finanziarie con le altre autonomie territoriali	0,00%	0,00%	0,00%	0,00%	0,00%	0,00%	0,00%	
	<b>Totale Missione 18 Relazioni con le altre autonomie territoriali e locali</b>	0,00%	0,00%	0,00%	0,00%	0,00%	0,00%	0,00%	
Missione 19 Relazioni internazionali	01 Relazioni internazionali e Cooperazione allo sviluppo	0,00%	0,00%	0,00%	0,00%	0,00%	0,00%	0,00%	
	<b>Totale Missione 19 Relazioni internazionali</b>	0,00%	0,00%	0,00%	0,00%	0,00%	0,00%	0,00%	
01	Fondo di riserva	0,24%	0,00%	0,09%	0,00%	0,00%	0,00%	0,34%	

## Piano degli indicatori di bilancio

Indicatori analitici concernenti la composizione delle spese per missioni e programmi

Rendiconto esercizio 2022

MISSIONI E PROGRAMMI			COMPOSIZIONE DELLE SPESE PER MISSIONI E PROGRAMMI (dati percentuali)						
			Previsioni iniziali		Previsioni definitive		Dati di rendiconto		
			Incidenza Missioni/Programmi: Previsioni stanziamento/ totale previsioni missioni	di cui Incidenza FPV: Previsioni stanziamento FPV/ Previsione FPV totale	Incidenza Missioni/Programmi: Previsioni stanziamento/ totale previsioni missioni	di cui Incidenza FPV: Previsioni stanziamento FPV/ Previsione FPV totale	Incidenza Missione programma: (Impegni + FPV)/(Totale impegni + Totale FPV)	di cui incidenza FPV: FPV / Totale FPV	di cui incidenza economie di spesa: Economie di competenza/ Totale Economie di competenza
Missione 20 Fondi e accantonamenti	02	Fondo crediti di dubbia esigibilità	6,62%	0,00%	3,92%	0,00%	0,00%	0,00%	14,84%
	03	Altri fondi	0,02%	0,00%	0,61%	0,00%	0,00%	0,00%	2,32%
	<b>Totale Missione 20 Fondi e accantonamenti</b>		6,88%	0,00%	4,62%	0,00%	0,00%	0,00%	17,50%
Missione 50 Debito pubblico	01	Quota interessi ammortamento mutui e prestiti obbligazionari	0,00%	0,00%	0,00%	0,00%	0,00%	0,00%	0,00%
	02	Quota capitale ammortamento mutui e prestiti obbligazionari	0,37%	0,00%	0,22%	0,00%	0,30%	0,00%	0,00%
	<b>Totale Missione 50 Debito pubblico</b>		0,37%	0,00%	0,22%	0,00%	0,30%	0,00%	0,00%
Missione 60 Anticipazioni finanziarie	01	Restituzione anticipazioni di tesoreria	0,00%	0,00%	0,00%	0,00%	0,00%	0,00%	0,00%
	<b>Totale Missione 60 Anticipazioni finanziarie</b>		0,00%	0,00%	0,00%	0,00%	0,00%	0,00%	0,00%
Missione 99 Servizi per conto terzi	01	Servizi per conto terzi - Partite di giro	8,41%	0,00%	6,31%	0,00%	5,57%	0,00%	8,38%
	02	Anticipazioni per il finanziamento del sistema sanitario nazionale	0,00%	0,00%	0,00%	0,00%	0,00%	0,00%	0,00%
	<b>Totale Missione 99 Servizi per conto terzi</b>		8,41%	0,00%	6,31%	0,00%	5,57%	0,00%	8,38%



## Piano degli indicatori di bilancio

Indicatori analitici concernenti la capacità di pagare le spese per missioni e programmi

Rendiconto esercizio 2022

MISSIONI E PROGRAMMI			CAPACITA' DI PAGARE SPESE NEL CORSO DELL'ESERCIZIO 2022 (dati percentuali)				
			Capacità di pagamento nel bilancio di previsione iniziale: Previsioni iniziali cassa/ (residui +previsioni iniziali competenza- FPV )	Capacità di pagamento nelle previsioni definitive: Previsioni definitive cassa/ (residui +previsioni definitive competenza- FPV )	Capacità di pagamento a consuntivo: (Pagam. c/comp+ Pagam. c/residui ) / (Impegni + residui definitivi iniziali)	Capacità di pagamento delle spese nell'esercizio: Pagam. c/comp/ Impegni	Capacità di pagamento delle spese esigibili negli esercizi precedenti: Pagam. c/residui / residui definitivi iniziali
Missione 01 Servizi istituzionali, generali e di gestione	01	Organi istituzionali	103,09%	302,59%	92,47%	93,37%	69,41%
	02	Segreteria generale	110,44%	103,09%	82,50%	85,61%	51,53%
	03	Gestione economica, finanziaria, programmazione, provveditorato	114,72%	102,07%	73,75%	72,27%	78,54%
	04	Gestione delle entrate tributarie e servizi fiscali	171,75%	101,30%	33,70%	71,61%	7,78%
	05	Gestione dei beni demaniali e patrimoniali	150,88%	140,60%	86,96%	94,63%	76,49%
	06	Ufficio tecnico	126,64%	104,42%	96,25%	97,04%	76,68%
	07	Elezioni e consultazioni popolari - Anagrafe e stato civile	117,17%	100,00%	98,39%	98,36%	100,00%
	08	Statistica e sistemi informativi	109,02%	102,35%	68,15%	63,57%	99,21%
	09	Assistenza tecnico-amministrativa agli enti locali	0,00%	0,00%	0,00%	0,00%	0,00%
	10	Risorse umane	125,61%	101,61%	95,43%	96,51%	53,63%
	11	Altri servizi generali	114,29%	116,93%	82,51%	86,49%	66,13%
	<b>TOTALE Missione 01 Servizi istituzionali, generali e di gestione</b>		125,48%	113,47%	79,76%	88,79%	40,61%
Missione 02 Giustizia	01	Uffici giudiziari	0,00%	0,00%	0,00%	0,00%	0,00%
	02	Casa circondariale e altri servizi	0,00%	0,00%	0,00%	0,00%	0,00%
		<b>TOTALE Missione 02 Giustizia</b>		0,00%	0,00%	0,00%	0,00%
Missione 03 Ordine pubblico e sicurezza	01	Polizia locale e amministrativa	123,21%	100,29%	81,88%	81,93%	81,41%
	02	Sistema integrato di sicurezza urbana	368,23%	100,00%	45,38%	32,94%	100,00%
		<b>TOTALE MISSIONE 03 Ordine pubblico e sicurezza</b>		135,35%	100,25%	76,58%	75,43%
Missione 04 Istruzione e diritto allo studio	01	Istruzione prescolastica	349,80%	143,75%	70,60%	71,04%	58,95%
	02	Altri ordini di istruzione non universitaria	163,67%	107,15%	85,81%	85,60%	86,65%
	04	Istruzione universitaria	0,00%	0,00%	0,00%	0,00%	0,00%
	05	Istruzione tecnica superiore	0,00%	0,00%	0,00%	0,00%	0,00%
	06	Servizi ausiliari all'istruzione	145,02%	122,16%	89,48%	88,39%	92,79%
	07	Diritto allo studio	124,92%	100,00%	85,86%	84,73%	100,00%
		<b>TOTALE MISSIONE 04 Istruzione e diritto allo studio</b>		165,69%	117,62%	82,93%	81,77%
	01	Valorizzazione dei beni di interesse storico	0,00%	0,00%	0,00%	0,00%	0,00%

## Piano degli indicatori di bilancio

Indicatori analitici concernenti la capacità di pagare le spese per missioni e programmi

Rendiconto esercizio 2022

MISSIONI E PROGRAMMI			CAPACITA' DI PAGARE SPESE NEL CORSO DELL'ESERCIZIO 2022 (dati percentuali)				
			Capacità di pagamento nel bilancio di previsione iniziale: Previsioni iniziali cassa/ (residui +previsioni iniziali competenza- FPV )	Capacità di pagamento nelle previsioni definitive: Previsioni definitive cassa/ (residui +previsioni definitive competenza- FPV )	Capacità di pagamento a consuntivo: (Pagam. c/comp+ Pagam. c/residui ) / (Impegni + residui definitivi iniziali)	Capacità di pagamento delle spese nell'esercizio: Pagam. c/comp/ Impegni	Capacità di pagamento delle spese esigibili negli esercizi precedenti: Pagam. c/residui / residui definitivi iniziali
Missione 05 Tutela e valorizzazione dei beni e delle attività culturali	02	Attività culturali e interventi diversi nel settore culturale	84,22%	481,25%	71,03%	55,40%	99,46%
	<b>Totale Missione 05 Tutela e valorizzazione dei beni e attività culturali</b>		90,19%	485,88%	71,03%	55,40%	99,46%
Missione 06 Politiche giovanili sport e tempo libero	01	Sport e tempo libero	432,31%	184,21%	80,30%	84,49%	67,48%
	02	Giovani	0,00%	0,00%	0,00%	0,00%	0,00%
	<b>Totale Missione 06 Politiche giovanili sport e tempo libero</b>		432,31%	184,21%	80,30%	84,49%	67,48%
Missione 07 Turismo	01	Sviluppo e la valorizzazione del turismo	0,00%	0,00%	0,00%	0,00%	0,00%
	<b>Totale Missione 07 Turismo</b>		0,00%	0,00%	0,00%	0,00%	0,00%
Totale Missione 08 Assetto del territorio ed edilizia abitativa	01	Urbanistica e assetto del territorio	182,30%	135,80%	33,69%	63,94%	12,82%
	02	Edilizia residenziale pubblica e locale e piani di edilizia economico-popolare	110,15%	100,00%	100,00%	100,00%	0,00%
	<b>Totale Missione 08 Assetto del territorio ed edilizia abitativa</b>		138,31%	111,80%	76,34%	93,34%	12,82%
Missione 09 Sviluppo sostenibile e tutela del territorio e dell'ambiente	01	Difesa del suolo	115,29%	340,59%	97,16%	94,29%	100,00%
	02	Tutela, valorizzazione e recupero ambientale	112,55%	177,24%	84,79%	92,19%	0,00%
	03	Rifiuti	108,24%	115,78%	89,75%	90,33%	86,74%
	04	Servizio idrico integrato	952,20%	157,47%	70,35%	73,51%	35,29%
	05	Aree protette, parchi naturali, protezione naturalistica e forestazione	136,05%	114,51%	97,20%	96,80%	100,00%
	06	Tutela e valorizzazione delle risorse idriche	0,00%	48721,53%	0,00%	0,00%	0,00%
	07	Sviluppo sostenibile territorio montano piccoli Comuni	0,00%	0,00%	0,00%	0,00%	0,00%
	08	Qualità dell'aria e riduzione dell'inquinamento	0,00%	0,00%	0,00%	0,00%	0,00%
	<b>Totale Missione 09 Sviluppo sostenibile e tutela del territorio e dell'ambiente</b>		133,19%	199,96%	89,76%	90,12%	88,04%
	01	Trasporto ferroviario	0,00%	0,00%	0,00%	0,00%	0,00%
	02	Trasporto pubblico locale	0,00%	0,00%	0,00%	0,00%	0,00%

## Piano degli indicatori di bilancio

Indicatori analitici concernenti la capacità di pagare le spese per missioni e programmi

Rendiconto esercizio 2022

MISSIONI E PROGRAMMI		CAPACITA' DI PAGARE SPESE NEL CORSO DELL'ESERCIZIO 2022 (dati percentuali)					
		Capacità di pagamento nel bilancio di previsione iniziale: Previsioni iniziali cassa/ (residui +previsioni iniziali competenza- FPV )	Capacità di pagamento nelle previsioni definitive: Previsioni definitive cassa/ (residui +previsioni definitive competenza- FPV )	Capacità di pagamento a consuntivo: (Pagam. c/comp+ Pagam. c/residui ) / (Impegni + residui definitivi iniziali)	Capacità di pagamento delle spese nell'esercizio: Pagam. c/comp/ Impegni	Capacità di pagamento delle spese esigibili negli esercizi precedenti: Pagam. c/residui / residui definitivi iniziali	
Missione 10 Trasporti e diritto alla mobilità	03	Trasporto per vie d'acqua	51,87%	100,00%	20,40%	20,99%	19,78%
	04	Altre modalità di trasporto	0,00%	0,00%	0,00%	0,00%	0,00%
	05	Viabilità e infrastrutture stradali	136,29%	169,91%	81,78%	83,81%	75,20%
	<b>Totale Missione 10 Trasporti e diritto alla mobilità</b>		136,28%	169,91%	81,78%	83,81%	75,20%
Missione 11 Soccorso civile	01	Sistema di protezione civile	155,68%	109,85%	81,26%	79,71%	100,00%
	02	Interventi a seguito di calamità naturali	42,08%	106,35%	5,20%	0,00%	5,20%
	<b>Totale Missione 11 Soccorso civile</b>		100,65%	109,42%	64,01%	79,71%	24,78%
Missione 12 Diritti sociali, politiche sociali e famiglia	01	Interventi per l'infanzia e i minori e per asili nido	114,87%	107,97%	83,85%	82,10%	93,39%
	02	Interventi per la disabilità	106,58%	100,57%	75,57%	74,92%	81,68%
	03	Interventi per gli anziani	103,81%	2337,25%	75,80%	40,81%	100,00%
	04	Interventi per i soggetti a rischio di esclusione sociale	109,72%	100,00%	58,82%	57,82%	73,82%
	05	Interventi per le famiglie	0,00%	0,00%	0,00%	0,00%	0,00%
	06	Interventi per il diritto alla casa	100,00%	100,00%	100,00%	100,00%	0,00%
	07	Programmazione e governo della rete dei servizi sociosanitari e sociali	109,56%	100,00%	89,24%	89,58%	84,47%
	08	Cooperazione e associazionismo	33,33%	100,00%	72,99%	41,25%	100,00%
	09	Servizio necroscopico e cimiteriale	119,65%	667,39%	84,29%	83,83%	88,88%
	<b>Totale Missione 12 Diritti sociali, politiche sociali e famiglia</b>		108,35%	114,58%	77,55%	76,68%	85,16%
	01	Servizio sanitario regionale - finanziamento ordinario corrente per la garanzia dei LEA	0,00%	0,00%	0,00%	0,00%	0,00%
	02	Servizio sanitario regionale - finanziamento aggiuntivo corrente per livelli di assistenza superiori ai LEA	0,00%	0,00%	0,00%	0,00%	0,00%

## Piano degli indicatori di bilancio

Indicatori analitici concernenti la capacità di pagare le spese per missioni e programmi

Rendiconto esercizio 2022

MISSIONI E PROGRAMMI			CAPACITA' DI PAGARE SPESE NEL CORSO DELL'ESERCIZIO 2022 (dati percentuali)				
			Capacità di pagamento nel bilancio di previsione iniziale: Previsioni iniziali cassa/ (residui +previsioni iniziali competenza- FPV )	Capacità di pagamento nelle previsioni definitive: Previsioni definitive cassa/ (residui +previsioni definitive competenza- FPV )	Capacità di pagamento a consuntivo: (Pagam. c/comp+ Pagam. c/residui ) / (Impegni + residui definitivi iniziali)	Capacità di pagamento delle spese nell'esercizio: Pagam. c/comp/ Impegni	Capacità di pagamento delle spese esigibili negli esercizi precedenti: Pagam. c/residui / residui definitivi iniziali
Missione 13 Tutela della salute	03	Servizio sanitario regionale - finanziamento aggiuntivo corrente per la copertura dello squilibrio di bilancio corrente	0,00%	0,00%	0,00%	0,00%	0,00%
	04	Servizio sanitario regionale - ripiano di disavanzi sanitari relativi ad esercizi pregressi	0,00%	0,00%	0,00%	0,00%	0,00%
	05	Servizio sanitario regionale - investimenti sanitari	0,00%	0,00%	0,00%	0,00%	0,00%
	06	Servizio sanitario regionale - restituzione maggiori gettiti SSN	0,00%	0,00%	0,00%	0,00%	0,00%
	07	Ulteriori spese in materia sanitaria	0,00%	0,00%	0,00%	0,00%	0,00%
	<b>Totale Missione 13 Tutela della salute</b>		0,00%	0,00%	0,00%	0,00%	0,00%
Missione 14 Sviluppo economico e competitività	01	Industria, PMI e Artigianato	0,00%	0,00%	0,00%	0,00%	0,00%
	02	Commercio - reti distributive - tutela dei consumatori	212,33%	146,37%	99,07%	100,00%	0,00%
	03	Ricerca e innovazione	0,00%	0,00%	0,00%	0,00%	0,00%
	04	Reti e altri servizi di pubblica utilità	215,57%	115,56%	95,11%	93,51%	100,00%
	<b>Totale Missione 14 Sviluppo economico e competitività</b>		215,40%	117,95%	95,42%	94,16%	99,68%
Missione 15 Politiche per il lavoro e la formazione professionale	01	Servizi per lo sviluppo del mercato del lavoro	0,00%	0,00%	0,00%	0,00%	0,00%
	02	Formazione professionale	0,00%	0,00%	0,00%	0,00%	0,00%
	03	gno all'occupazione	48974,94%	196,38%	93,41%	93,38%	100,00%
	<b>Totale Missione 15 Politiche per il lavoro e la formazione professionale</b>		48974,94%	196,38%	93,41%	93,38%	100,00%
Missione 16 Agricoltura, politiche agroalimentari e pesca	01	Sviluppo del settore agricolo e del sistema agroalimentare	0,00%	0,00%	0,00%	0,00%	0,00%
	02	Caccia e pesca	0,00%	0,00%	0,00%	0,00%	0,00%

## Piano degli indicatori di bilancio

Indicatori analitici concernenti la capacità di pagare le spese per missioni e programmi

Rendiconto esercizio 2022

MISSIONI E PROGRAMMI		CAPACITA' DI PAGARE SPESE NEL CORSO DELL'ESERCIZIO 2022 (dati percentuali)					
		Capacità di pagamento nel bilancio di previsione iniziale: Previsioni iniziali cassa/ (residui +previsioni iniziali competenza- FPV )	Capacità di pagamento nelle previsioni definitive: Previsioni definitive cassa/ (residui +previsioni definitive competenza- FPV )	Capacità di pagamento a consuntivo: (Pagam. c/comp+ Pagam. c/residui ) / (Impegni + residui definitivi iniziali)	Capacità di pagamento delle spese nell'esercizio: Pagam. c/comp/ Impegni	Capacità di pagamento delle spese esigibili negli esercizi precedenti: Pagam. c/residui / residui definitivi iniziali	
	<b>Totale Missione 16 Agricoltura, politiche agroalimentari e pesca</b>		0,00%	0,00%	0,00%	0,00%	0,00%
Missione 17 Energia e diversificazione delle fonti energetiche	01	Fonti energetiche	2355,44%	100,00%	100,00%	0,00%	100,00%
	<b>Totale Missione 17 Energia e diversificazione delle fonti energetiche</b>		2355,44%	100,00%	100,00%	0,00%	100,00%
Missione 18 Relazioni con le altre autonomie territoriali e locali	01	Relazioni finanziarie con le altre autonomie territoriali	0,00%	0,00%	0,00%	0,00%	0,00%
	<b>Totale Missione 18 Relazioni con le altre autonomie territoriali e locali</b>		0,00%	0,00%	0,00%	0,00%	0,00%
Missione 19 Relazioni internazionali	01	Relazioni internazionali e Cooperazione allo sviluppo	0,00%	0,00%	0,00%	0,00%	0,00%
	<b>Totale Missione 19 Relazioni internazionali</b>		0,00%	0,00%	0,00%	0,00%	0,00%
Missione 20 Fondi e accantonamenti	01	Fondo di riserva	189,87%	6651,80%	0,00%	0,00%	0,00%
	02	Fondo crediti di dubbia esigibilità	0,00%	0,00%	0,00%	0,00%	0,00%
	03	Altri fondi	0,00%	97,68%	0,00%	0,00%	0,00%
	<b>Totale Missione 20 Fondi e accantonamenti</b>		6,62%	140,91%	0,00%	0,00%	0,00%
Missione 50 Debito pubblico	01	Quota interessi ammortamento mutui e prestiti obbligazionari	0,00%	0,00%	0,00%	0,00%	0,00%
	02	Quota capitale ammortamento mutui e prestiti obbligazionari	148,48%	100,00%	100,00%	100,00%	0,00%
	<b>Totale Missione 50 Debito pubblico</b>		148,48%	100,00%	100,00%	100,00%	0,00%
Missione 60 Anticipazioni finanziarie	01	Restituzione anticipazioni di tesoreria	0,00%	0,00%	0,00%	0,00%	0,00%
	<b>Totale Missione 60 Anticipazioni finanziarie</b>		0,00%	0,00%	0,00%	0,00%	0,00%
Missione 99 Servizi per conto terzi	01	Servizi per conto terzi - Partite di giro	124,09%	100,12%	93,48%	97,01%	7,73%
	02	Anticipazioni per il finanziamento del sistema sanitario nazionale	0,00%	0,00%	0,00%	0,00%	0,00%

### Piano degli indicatori di bilancio

Indicatori analitici concernenti la capacità di pagare le spese per missioni e programmi  
Rendiconto esercizio 2022

MISSIONI E PROGRAMMI	CAPACITA' DI PAGARE SPESE NEL CORSO DELL'ESERCIZIO 2022 (dati percentuali)				
	Capacità di pagamento nel bilancio di previsione iniziale: Previsioni iniziali cassa/ (residui +previsioni iniziali competenza- FPV )	Capacità di pagamento nelle previsioni definitive: Previsioni definitive cassa/ (residui +previsioni definitive competenza- FPV )	Capacità di pagamento a consuntivo: (Pagam. c/comp+ Pagam. c/residui ) / (Impegni + residui definitivi iniziali)	Capacità di pagamento delle spese nell'esercizio: Pagam. c/comp/ Impegni	Capacità di pagamento delle spese esigibili negli esercizi precedenti: Pagam. c/residui / residui definitivi iniziali
<i>Totale Missione 99 Servizi per conto terzi</i>	124,09%	100,12%	93,48%	97,01%	7,73%

# COMUNE DI SESTU

CITTA' METROPOLITANA DI CAGLIARI

## **Allegato ex art. 227 comma 5 lett.a**

“l'elenco degli indirizzi internet di pubblicazione del rendiconto della gestione, del bilancio consolidato deliberati e relativi al penultimo esercizio antecedente quello cui si riferisce il bilancio di previsione, dei rendiconti e dei bilanci consolidati delle unioni di comuni e dei soggetti considerate nel gruppo “amministrazione pubblica” di cui al principio applicato del bilancio consolidato allegato al decreto legislativo 23 giugno 2011, n. 118, e successive modificazioni, relativi al penultimo esercizio antecedente quello cui il bilancio si riferisce. Tali documenti contabili sono allegati al bilancio di previsione qualora non integralmente pubblicati nei siti internet indicati nell'elenco;”

<https://www.comune.sestu.ca.it/index.php/amministrazione-trasparente/>

**COMUNE DI SESTU  
PROVINCIA DI CAGLIARI**

Codice Ente

5200170740

Indicatore di Tempestività dei Pagamenti  
DPCM 22 settembre 2014

Si certifica che l'indicatore di tempestività dei pagamenti per il periodo dal 01/01/2022 al 31/12/2022 è pari a giorni -11

---



**COMUNE DI SESTU**  
**PROVINCIA DI CAGLIARI**

Codice Ente

5200170740

Indicatore di Ritardo dei Pagamenti  
(comma 859, lett. b) della legge 145/2018 - legge di bilancio per 2019)

Si certifica che l'indicatore di ritardo dei pagamenti per il periodo dal 01/01/2022 al 31/12/2022 è pari a giorni -8

## STATO PATRIMONIALE - ATTIVO

STATO PATRIMONIALE (ATTIVO)		2022	2021	riferimento	riferimento
				art.2424 CC	DM 26/4/95
	A) CREDITI vs.LO STATO ED ALTRE AMMINISTRAZIONI PUBBLICHE PER LA PARTECIPAZIONE AL FONDO DI DOTAZIONE			A	A
	TOTALE CREDITI vs PARTECIPANTI (A)				
	<b>B) IMMOBILIZZAZIONI</b>				
	<i>Immobilizzazioni immateriali</i>			BI	BI
I	1 Costi di impianto e di ampliamento			BI1	BI1
	2 Costi di ricerca sviluppo e pubblicità			BI2	BI2
	3 Diritti di brevetto ed utilizzazione opere dell'ingegno	15.938,72	21.251,62	BI3	BI3
	4 Concessioni, licenze, marchi e diritti simile			BI4	BI4
	5 Avviamento			BI5	BI5
	6 Immobilizzazioni in corso ed acconti	113.979,61	58.616,95	BI6	BI6
	9 Altre	74.116,35	142.818,71	BI7	BI7
	<b>Totale immobilizzazioni immateriali</b>	<b>204.034,68</b>	<b>222.687,28</b>		
	<i>Immobilizzazioni materiali (3)</i>				
II	1 Beni demaniali	27.451.428,75	27.727.688,24		
	1.1 Terreni				
	1.2 Fabbricati				
	1.3 Infrastrutture	23.313.762,73	22.161.508,06		
	1.9 Altri beni demaniali	4.137.666,02	5.566.180,18		
III	2 Altre immobilizzazioni materiali (3)	17.357.635,89	17.573.853,98		
	2.1 Terreni	4.140.977,44	4.140.977,44	BII1	BII1
	a di cui in leasing finanziario				
	2.2 Fabbricati	12.877.111,61	13.071.098,05		
	a di cui in leasing finanziario				
	2.3 Impianti e macchinari	38.227,94	18.056,31	BII2	BII2
	a di cui in leasing finanziario				
	2.4 Attrezzature industriali e commerciali	44.717,30	46.610,99	BII3	BII3
	2.5 Mezzi di trasporto	58.580,01	78.138,74		
	2.6 Macchine per ufficio e hardware	51.398,16	82.409,72		
	2.7 Mobili e arredi	129.521,03	113.679,53		
	2.8 Infrastrutture				
	2.99 Altri beni materiali	17.102,40	22.883,20		
	3 Immobilizzazioni in corso ed acconti	25.875.949,73	24.258.179,06	BII5	BII5
	<b>Totale immobilizzazioni materiali</b>	<b>70.685.014,37</b>	<b>69.559.721,28</b>		
IV	<i>Immobilizzazioni Finanziarie (1)</i>				
	1 Partecipazioni in	3.300.082,19	3.288.391,88	BIII1	BIII1
	a imprese controllate			BIII1a	BIII1a
	b imprese partecipate	3.300.082,19	3.288.391,88	BIII1b	BIII1b
	c altri soggetti				
	2 Crediti verso	24.488,03	51.200,57	BIII2	BIII2
	a altre amministrazioni pubbliche				
	b imprese controllate			BIII2a	BIII2a
	c imprese partecipate			BIII2b	BIII2b
	d altri soggetti	24.488,03	51.200,57	BIII2c BIII2d	BIII2d
	3 Altri titoli			BIII3	
	<b>Totale immobilizzazioni finanziarie</b>	<b>3.324.570,22</b>	<b>3.339.592,45</b>		
	<b>TOTALE IMMOBILIZZAZIONI (B)</b>	<b>74.213.619,27</b>	<b>73.122.001,01</b>		
	<b>C) ATTIVO CIRCOLANTE</b>				

## STATO PATRIMONIALE - ATTIVO

STATO PATRIMONIALE (ATTIVO)		2022	2021	riferimento	riferimento
				art.2424 CC	DM 26/4/95
I	1	<u>Rimanenze</u>			
			10.405,33	CI	CI
		<b>Totale rimanenze</b>			
			<b>10.405,33</b>		
II		<u>Crediti (2)</u>			
	1	Crediti di natura tributaria	2.600.295,62	2.633.145,46	
	a	Crediti da tributi destinati al finanziamento della sanità			
	b	Altri crediti da tributi	2.600.295,62	2.617.988,30	
	c	Crediti da Fondi perequativi		15.157,16	
	2	Crediti per trasferimenti e contributi	6.875.425,48	1.908.099,72	
	a	verso amministrazioni pubbliche	6.673.506,97	1.703.157,81	
	b	imprese controllate			CII2
	c	imprese partecipate			CII3
	d	verso altri soggetti	201.918,51	204.941,91	
	3	Verso clienti ed utenti	846.563,76	408.832,11	CII1
	4	Altri Crediti	918.439,80	1.105.666,42	CII5
	a	verso l'erario	106.963,00	101.831,00	
	b	per attività svolta per c/terzi		28.437,51	
	c	altri	811.476,80	975.397,91	
		<b>Totale crediti</b>	<b>11.240.724,66</b>	<b>6.055.743,71</b>	
III		<u>Attività finanziarie che non costituiscono immobilizzi</u>			
	1	Partecipazioni			CIII1,2,3,4,5
	2	Altri titoli			CIII6
		<b>Totale attività finanziarie che non costituiscono immobilizzi</b>			
IV		<u>Disponibilità liquide</u>			
	1	Conto di tesoreria	23.899.495,84	21.862.197,01	
	a	Istituto tesoriere	23.899.495,84	21.862.197,01	CIV1a
	b	presso Banca d'Italia			
	2	Altri depositi bancari e postali	1.588.952,60	1.588.952,60	CIV1
	3	Denaro e valori in cassa			CIV2 e CIV3
	4	Altri conti presso la tesoreria statale intestati all'ente			
		<b>Totale disponibilità liquide</b>	<b>25.488.448,44</b>	<b>23.451.149,61</b>	
		<b>TOTALE ATTIVO CIRCOLANTE (C)</b>	<b>36.729.173,10</b>	<b>29.517.298,65</b>	
		<b>D) RATEI E RISCONTI</b>			
	1	Ratei attivi			D
	2	Risconti attivi		606,40	D
		<b>TOTALE RATEI E RISCONTI (D)</b>		<b>606,40</b>	
		<b>TOTALE DELL'ATTIVO (A+B+C+D)</b>	<b>110.942.792,37</b>	<b>102.639.906,06</b>	

## STATO PATRIMONIALE - PASSIVO

STATO PATRIMONIALE (PASSIVO)		2022	2021	riferiment	riferiment
				art.2424 CC	DM 26/4/95
<b>A) PATRIMONIO NETTO</b>					
I	Fondo di dotazione	1.756.096,69	1.756.096,69	AI	AI
II	Riserve	50.969.256,25	45.911.057,30		
	b <i>da capitale</i>			AII, AIII	AII, AIII
	c <i>da permessi di costruire</i>	3.257.222,15	3.080.956,85		
	d <i>riserve indisponibili per beni demaniali e patrimoniali indisponibili e per i beni culturali</i>	46.991.387,48	42.125.603,78		
	e <i>altre riserve indisponibili</i>	720.646,62	704.496,67		
	f <i>altre riserve disponibili</i>				
III	risultato economico dell'esercizio	226.700,63	141.537,75	AIX	AIX
IV	Risultati economici di esercizi precedenti	1.500.687,53	1.359.149,78	AVII	
V	Riserve negative per beni indisponibili	-6.801.438,44	-1.935.654,74		
<b>TOTALE PATRIMONIO NETTO (A)</b>		<b>47.651.302,66</b>	<b>47.232.186,78</b>		
<b>B) FONDI PER RISCHI ED ONERI</b>					
1	Per trattamento di quiescenza			B1	B1
2	Per imposte			B2	B2
3	Altri	1.427.506,10	1.419.577,79	B3	B3
<b>TOTALE FONDI RISCHI ED ONERI (B)</b>		<b>1.427.506,10</b>	<b>1.419.577,79</b>		
C) TRATTAMENTO DI FINE RAPPORTO				C	C
<b>TOTALE T.F.R. (C)</b>					
<b>D) DEBITI (1)</b>					
I	1 Debiti da finanziamento	554.944,67	676.802,82		
	a <i>prestiti obbligazionari</i>			D1e D2	D1
	b <i>v/ altre amministrazioni pubbliche</i>	14.338,99	14.338,99		
	c <i>verso banche e tesoriere</i>			D4	D3 e D4
	d <i>verso altri finanziatori</i>	540.605,68	662.463,83	D5	
2	Debiti verso fornitori	2.036.788,69	2.720.729,08	D7	D6
3	Acconti			D6	D5
4	Debiti per trasferimenti e contributi	1.962.679,16	1.231.680,83		
	a <i>enti finanziati dal servizio sanitario nazionale</i>				
	b <i>altre amministrazioni pubbliche</i>	811.045,30	564.416,92		
	c <i>imprese controllate</i>			D9	D8
	d <i>imprese partecipate</i>			D10	D9
	e <i>altri soggetti</i>	1.151.633,86	667.263,91		
5	Altri debiti	1.028.071,52	820.718,67	D12,D13,D14	D11,D12,D13
	a <i>tributari</i>	92.260,61	12.747,56		
	b <i>verso istituti di previdenza e sicurezza sociale</i>	34.210,31	12.869,17		
	c <i>per attività svolta per c/terzi (2)</i>				
	d <i>altri</i>	901.600,60	795.101,94		
<b>TOTALE DEBITI (D)</b>		<b>5.582.484,04</b>	<b>5.449.931,40</b>		
<b>E) RATEI E RISCONTI E CONTRIBUTI AGLI INVESTIMENTI</b>					
I	Ratei passivi	37.884,40		E	E
II	Risconti passivi	56.243.615,17	48.538.210,09	E	E
1	Contributi agli investimenti	53.422.715,99	47.785.026,55		
	a <i>da altre amministrazioni pubbliche</i>	53.375.556,34	47.737.866,90		
	b <i>da altri soggetti</i>	47.159,65	47.159,65		
2	Concessioni pluriennali				
3	Altri risconti passivi	2.820.899,18	753.183,54		

## STATO PATRIMONIALE - PASSIVO

STATO PATRIMONIALE (PASSIVO)		2022	2021	riferiment	riferiment
				art.2424 CC	DM 26/4/95
TOTALE RATEI E RISCONTI (E)		56.281.499,57	48.538.210,09		
TOTALE DEL PASSIVO (A+B+C+D+E)		110.942.792,37	102.639.906,06		
<b>CONTI D'ORDINE</b>					
1) Impegni su esercizi futuri		17.247.323,27	13.211.091,60		
2) beni di terzi in uso					
3) beni dati in uso a terzi					
4) garanzie prestate a amministrazioni pubbliche					
5) garanzie prestate a imprese controllate					
6) garanzie prestate a imprese partecipate					
7) garanzie prestate a altre imprese					
<b>TOTALE CONTI D'ORDINE</b>		<b>17.247.323,27</b>	<b>13.211.091,60</b>		

## CONTO ECONOMICO

CONTO ECONOMICO		2022	2021	riferimento	riferimento
				art.2425 cc	DM 26/4/95
<b>A) COMPONENTI POSITIVI DELLA GESTIONE</b>					
1	Proventi da tributi	7.596.415,93	8.766.541,89		
2	Proventi da fondi perequativi	675.395,73	510.124,63		
3	<b>Proventi da trasferimenti e contributi</b>	8.807.050,68	8.542.436,50		
a	<i>Proventi da trasferimenti correnti</i>	8.807.050,68	8.542.436,50		A5c
b	<i>Quota annuale di contributi agli investimenti</i>				E20c
c	<i>Contributi agli investimenti</i>				
4	<b>Ricavi delle vendite e prestazioni e proventi da servizi pubblici</b>	1.200.630,66	1.195.832,71	A1	A1a
a	<i>Proventi derivanti dalla gestione dei beni</i>	696.936,66	725.726,47		
b	<i>Ricavi della vendita di beni</i>				
c	<i>Ricavi e proventi dalla prestazione di servizi</i>	503.694,00	470.106,24		
5	Variazioni nelle rimanenze di prodotti in corso di lavorazione, etc. (+/-)			A2	A2
6	Variazione dei lavori in corso su ordinazione			A3	A3
7	Incrementi di immobilizzazioni per lavori interni			A4	A4
8	Altri ricavi e proventi diversi	1.055.851,67	1.283.083,70	A5	A5 a e b
<b>TOTALE COMPONENTI POSITIVI DELLA GESTIONE (A)</b>		19.335.344,67	20.298.019,43		
<b>B) COMPONENTI NEGATIVI DELLA GESTIONE</b>					
9	Acquisto di materie prime e/o beni di consumo	302.155,33	224.075,83	B6	B6
10	Prestazioni di servizi	8.642.218,00	8.189.406,85	B7	B7
11	Utilizzo beni di terzi	12.452,88	19.762,87	B8	B8
12	Trasferimenti e contributi	4.867.179,68	3.795.627,41		
a	<i>Trasferimenti correnti</i>	4.867.179,68	3.795.627,41		
b	<i>Contributi agli investimenti ad Amministrazioni pubb.</i>				
c	<i>Contributi agli investimenti ad altri soggetti</i>				
13	Personale	3.741.438,06	3.244.243,82	B9	B9
14	Ammortamenti e svalutazioni	2.750.811,76	6.437.386,08	B10	B10
a	<i>Ammortamenti di immobilizzazioni Immateriali</i>	18.652,60	23.773,63	B10a	B10a
b	<i>Ammortamenti di immobilizzazioni materiali</i>	1.734.965,13	1.697.757,64	B10b	B10b
c	<i>Altre svalutazioni delle immobilizzazioni</i>			B10c	B10c
d	<i>Svalutazione dei crediti</i>	997.194,03	4.715.854,81	B10d	B10d
15	Variazioni nelle rimanenze di materie prime e/o beni di consumo (+/-)	10.405,33		B11	B11
16	Accantonamenti per rischi	7.928,31	12.928,31	B12	B12
17	Altri accantonamenti			B13	B13
18	Oneri diversi di gestione	351.218,61	280.170,02	B14	B14
<b>TOTALE COMPONENTI NEGATIVI DELLA GESTIONE (B)</b>		20.685.807,96	22.203.601,19		
<b>DIFFERENZA FRA COMP. POSITIVI E NEGATIVI DELLA GESTIONE (A-B)</b>		-1.350.463,29	-1.905.581,76		
<b>C) PROVENTI ED ONERI FINANZIARI</b>					
<b>Proventi finanziari</b>					
19	Proventi da partecipazioni			C15	C15
a	<i>da società controllate</i>				
b	<i>da società partecipate</i>				
c	<i>da altri soggetti</i>				
20	Altri proventi finanziari	551,52	3.613,16	C16	C16
<b>Totale proventi finanziari</b>		551,52	3.613,16		
<b>Oneri finanziari</b>					
21	Interessi ed altri oneri finanziari	27.424,71	33.374,81	C17	C17
a	<i>Interessi passivi</i>	27.424,71	33.374,81		
b	<i>Altri oneri finanziari</i>				
<b>Totale oneri finanziari</b>		27.424,71	33.374,81		
<b>TOTALE PROVENTI ED ONERI FINANZIARI (C)</b>		-26.873,19	-29.761,65		
<b>D) RETTIFICHE DI VALORE ATTIVITA' FINANZIARIE</b>					
22	Rivalutazioni			D18	D18
23	Svalutazioni	4.459,64	4.695,48	D19	D19
<b>TOTALE RETTIFICHE (D)</b>		-4.459,64	-4.695,48		
<b>E) PROVENTI ED ONERI STRAORDINARI</b>					
24	Proventi straordinari	2.507.224,27	3.413.562,52	E20	E20
a	<i>Proventi da permessi di costruire</i>	503.700,00			

## CONTO ECONOMICO

CONTO ECONOMICO		2022	2021	riferimento	riferimento
				art.2425 cc	DM 26/4/95
b	<i>Proventi da trasferimenti in conto capitale</i>				
c	<i>Sopravvenienze attive e insussistenze del passivo</i>	1.984.044,45	3.413.562,52		E20b
d	<i>Plusvalenze patrimoniali</i>	19.479,82			E20c
e	<i>Altri proventi straordinari</i>				
	<b>Totale proventi straordinari</b>	<b>2.507.224,27</b>	<b>3.413.562,52</b>		
25	Oneri straordinari	636.115,17	1.112.710,49	E21	E21
a	<i>Trasferimenti in conto capitale</i>				
b	<i>Sopravvenienze passive e insussistenze dell'attivo</i>	634.385,41	1.100.640,14		E21b
c	<i>Minusvalenze patrimoniali</i>				E21a
d	<i>Altri oneri straordinari</i>	1.729,76	12.070,35		E21d
	<b>Totale oneri straordinari</b>	<b>636.115,17</b>	<b>1.112.710,49</b>		
	<b>TOTALE PROVENTI ED ONERI STRAORDINARI (E)</b>	<b>1.871.109,10</b>	<b>2.300.852,03</b>		
	<b>RISULTATO PRIMA DELLE IMPOSTE (A-B+C+D+E)</b>	<b>489.312,98</b>	<b>360.813,14</b>		
26	Imposte (*)	262.612,35	219.275,39	E22	E22
27	<b>RISULTATO DELL'ESERCIZIO</b>	<b>226.700,63</b>	<b>141.537,75</b>	E23	E23

**PROSPETTO DEI COSTI PER MISSIONE 2022**

Missioni		COMPONENTI NEGATIVI DELLA GESTIONE															
		Consumi Materie Prime		Prestazioni di servizi e Trasferimenti e contributi				Utilizzo di beni di terzi	Personale	Ammortamenti e svalutazioni				Accantonamenti		Oneri diversi di gestione	Totale componenti negativi della gestione
		Acquisto di materie prime e/o beni di consumo	Variazioni nelle rimanenze di materie prime e/o beni di consumo (+/-)	Prestazioni di servizi	Trasferimenti correnti	Quota annuale di Contributi agli investimenti ad altre Amministrazioni pubbliche	Contributi agli investimenti ad altri soggetti	Utilizzo beni di terzi	Personale	Ammortamenti immobilitazioni Immateriali	Ammortamenti immobilitazioni materiali	Altre svalutazioni delle immobilizzazioni	Svalutazione dei crediti	Accantonamento per rischi	Altri accantonamenti	Oneri diversi di gestione	
Missione 01	Servizi istituzionali, generali e di gestione	36.327,34	10.405,33	1.101.945,06	84.286,66	0,00	0,00	12.452,88	2.952.982,29	18.652,60	1.345.426,79	0,00	0,00	0,00	0,00	286.394,16	
Missione 02	Giustizia	0,00	0,00	0,00	0,00	0,00	0,00	0,00	0,00	0,00	0,00	0,00	0,00	0,00	0,00	0,00	0,00
Missione 03	Ordine pubblico e sicurezza	22.214,54	0,00	400.778,78	46.000,00	0,00	0,00	0,00	520.938,93	0,00	0,00	0,00	0,00	0,00	0,00	12.681,57	1.002.613,82
Missione 04	Istruzione e diritto allo studio	65.494,59	0,00	568.139,92	224.013,21	0,00	0,00	0,00	86.689,00	0,00	246.633,89	0,00	0,00	0,00	0,00	575,52	1.191.546,13
Missione 05	Tutela e valorizzazione dei beni e attivita' culturali	25.575,11	0,00	167.619,89	144.400,00	0,00	0,00	0,00	31.865,18	0,00	7.862,85	0,00	0,00	0,00	0,00	0,00	377.323,03
Missione 06	Politiche giovanili, sport e tempo libero	0,00	0,00	105.075,84	74.000,00	0,00	0,00	0,00	0,00	0,00	105.058,89	0,00	0,00	0,00	0,00	0,00	284.134,73
Missione 07	Turismo	0,00	0,00	0,00	0,00	0,00	0,00	0,00	0,00	0,00	0,00	0,00	0,00	0,00	0,00	0,00	0,00
Missione 08	Assetto del territorio ed edilizia abitativa	0,00	0,00	8.025,95	374.202,16	0,00	0,00	0,00	0,00	0,00	0,00	0,00	0,00	0,00	0,00	4.603,80	386.831,91
Missione 09	Sviluppo sostenibile e tutela del territorio e dell'ambiente	0,00	0,00	3.252.748,44	25.036,15	0,00	0,00	0,00	0,00	0,00	0,00	0,00	0,00	0,00	0,00	0,00	3.277.784,59
Missione 10	Trasporti e diritto alla mobilita'	151.523,57	0,00	967.210,73	75,00	0,00	0,00	0,00	0,00	0,00	0,00	0,00	0,00	0,00	0,00	0,00	1.118.809,30
Missione 11	Soccorso civile	0,00	0,00	23.881,42	87.446,45	0,00	0,00	0,00	0,00	0,00	0,00	0,00	0,00	0,00	0,00	0,00	111.327,87
Missione 12	Diritti sociali, politiche sociali e famiglia	0,00	0,00	1.973.363,67	3.807.720,05	0,00	0,00	0,00	148.962,66	0,00	29.982,71	0,00	0,00	0,00	0,00	46.963,56	6.006.992,65



**PROSPETTO DEI COSTI PER MISSIONE 2022**

Missioni		COMPONENTI NEGATIVI DELLA GESTIONE																
		Consumi Materie Prime		Prestazioni di servizi e Trasferimenti e contributi				Utilizzo di beni di terzi	Personale	Ammortamenti e svalutazioni			Accantonamenti		Oneri diversi di gestione	Totale componenti negativi della gestione		
		Acquisto di materie prime e/o beni di consumo	Variazioni nelle rimanenze di materie prime e/o beni di consumo (+/-)	Prestazioni di servizi	Trasferimenti correnti	Quota annuale di Contributi agli investimenti ad altre Amministrazioni pubbliche	Contributi agli investimenti ad altri soggetti	Utilizzo beni di terzi	Personale	Ammortamenti immobilitazioni Immateriali	Ammortamenti immobilitazioni materiali	Altre svalutazioni delle immobilizzazioni	Svalutazione dei crediti	Accantonamento per rischi	Altri accantonamenti		Oneri diversi di gestione	
Missione 13	Tutela della salute	0,00	0,00	0,00	0,00	0,00	0,00	0,00	0,00	0,00	0,00	0,00	0,00	0,00	0,00		0,00	0,00
Missione 14	Sviluppo economico e competitivita'	1.020,18	0,00	73.428,30	0,00	0,00	0,00	0,00	0,00	0,00	0,00	0,00	0,00	0,00	0,00	0,00	0,00	74.448,48
Missione 15	Politiche per il lavoro e la formazione professionale	0,00	0,00	0,00	0,00	0,00	0,00	0,00	0,00	0,00	0,00	0,00	0,00	0,00	0,00	0,00	0,00	0,00
Missione 16	Agricoltura, politiche agroalimentari e pesca	0,00	0,00	0,00	0,00	0,00	0,00	0,00	0,00	0,00	0,00	0,00	0,00	0,00	0,00	0,00	0,00	0,00
Missione 17	Energia e diversificazione delle fonti energetiche	0,00	0,00	0,00	0,00	0,00	0,00	0,00	0,00	0,00	0,00	0,00	0,00	0,00	0,00	0,00	0,00	0,00
Missione 18	Relazioni con le altre autonomie territoriali e locali	0,00	0,00	0,00	0,00	0,00	0,00	0,00	0,00	0,00	0,00	0,00	0,00	0,00	0,00	0,00	0,00	0,00
Missione 19	Relazioni internazionali	0,00	0,00	0,00	0,00	0,00	0,00	0,00	0,00	0,00	0,00	0,00	0,00	0,00	0,00	0,00	0,00	0,00
Missione 20	Fondi e accantonamenti	0,00	0,00	0,00	0,00	0,00	0,00	0,00	0,00	0,00	0,00	0,00	997.194,03	7.928,31	0,00	0,00	0,00	1.005.122,34
Missione 50	Debito pubblico	0,00	0,00	0,00	0,00	0,00	0,00	0,00	0,00	0,00	0,00	0,00	0,00	0,00	0,00	0,00	0,00	0,00
Missione 60	Anticipazioni finanziarie	0,00	0,00	0,00	0,00	0,00	0,00	0,00	0,00	0,00	0,00	0,00	0,00	0,00	0,00	0,00	0,00	0,00
Missione 99	Servizi per conto terzi	0,00	0,00	0,00	0,00	0,00	0,00	0,00	0,00	0,00	0,00	0,00	0,00	0,00	0,00	0,00	0,00	0,00
	<b>TOTALE COSTI/ONERI</b>	<b>302.155,33</b>	<b>10.405,33</b>	<b>8.642.218,00</b>	<b>4.867.179,68</b>	<b>0,00</b>	<b>0,00</b>	<b>12.452,88</b>	<b>3.741.438,06</b>	<b>18.652,60</b>	<b>1.734.965,13</b>	<b>0,00</b>	<b>997.194,03</b>	<b>7.928,31</b>	<b>0,00</b>	<b>351.218,61</b>	<b>20.685.807,96</b>	

## PROSPETTO DEI COSTI PER MISSIONE 2022

Missioni		ONERI FINANZIARI		RETTIFICHE DI VALORE ATTIVITA'		COMPONENTI ED ONERI STRAORDINARI				IMPOSTE		TOTALE COSTI PER MISSIONE	
		Oneri finanziari	Totale Oneri finanziari	Svalutazioni	Totale rettifiche di valore attività finanziarie	Oneri straordinari				Imposte	Totale Imposte		
		Interessi ed altri oneri finanziari		Svalutazioni		Sopravvenienze passive e insussistenze dell'attivo	Minusvalenze patrimoniali	Trasferimenti in conto capitale	Altri oneri straordinari	Imposte			
Missione 01	Servizi istituzionali, generali e di gestione	1.235,46	1.235,46	4.459,64	4.459,64	243.326,36	0,00	0,00	0,00	243.326,36	201.625,76	201.625,76	6.299.520,33
Missione 02	Giustizia	0,00	0,00	0,00	0,00	0,00	0,00	0,00	0,00	0,00	0,00	0,00	0,00
Missione 03	Ordine pubblico e sicurezza	0,00	0,00	0,00	0,00	572,65	0,00	0,00	0,00	572,65	34.698,04	34.698,04	1.037.884,51
Missione 04	Istruzione e diritto allo studio	5.231,77	5.231,77	0,00	0,00	108.313,77	0,00	0,00	0,00	108.313,77	7.314,28	7.314,28	1.312.405,95
Missione 05	Tutela e valorizzazione dei beni e attività culturali	0,00	0,00	0,00	0,00	0,00	0,00	0,00	0,00	0,00	2.131,09	2.131,09	379.454,12
Missione 06	Politiche giovanili, sport e tempo libero	0,00	0,00	0,00	0,00	105,66	0,00	0,00	0,00	105,66	0,00	0,00	284.240,39
Missione 07	Turismo	0,00	0,00	0,00	0,00	0,00	0,00	0,00	0,00	0,00	0,00	0,00	0,00
Missione 08	Assetto del territorio ed edilizia abitativa	0,00	0,00	0,00	0,00	252.075,68	0,00	0,00	1.729,76	253.805,44	0,00	0,00	640.637,35
Missione 09	Sviluppo sostenibile e tutela del territorio e dell'ambiente	7.933,65	7.933,65	0,00	0,00	0,00	0,00	0,00	0,00	0,00	0,00	0,00	3.285.718,24
Missione 10	Trasporti e diritto alla mobilità	13.023,83	13.023,83	0,00	0,00	0,00	0,00	0,00	0,00	0,00	0,00	0,00	1.131.833,13
Missione 11	Soccorso civile	0,00	0,00	0,00	0,00	0,00	0,00	0,00	0,00	0,00	0,00	0,00	111.327,87
Missione 12	Diritti sociali, politiche sociali e famiglia	0,00	0,00	0,00	0,00	1.432,26	0,00	0,00	0,00	1.432,26	16.843,18	16.843,18	6.025.268,09

## PROSPETTO DEI COSTI PER MISSIONE 2022

Missioni		ONERI FINANZIARI		RETTIFICHE DI VALORE ATTIVITA'		COMPONENTI ED ONERI STRAORDINARI				IMPOSTE		TOTALE COSTI PER MISSIONE	
		Oneri finanziari	Totale Oneri finanziari	Svalutazio ni	Totale rettifiche di valore attività finanziarie	Oneri straordinari				Imposte	Totale Imposte		
		Interessi ed altri oneri finanziari		Svalutazioni		Sopravvenienze passive e insussistenze dell'attivo	Minusvalenze patrimoniali	Trasferimenti in conto capitale	Altri oneri straordinari	Imposte			
Missione 13	Tutela della salute	0,00	0,00	0,00	0,00	0,00	0,00	0,00	0,00	0,00	0,00	0,00	
Missione 14	Sviluppo economico e competitività	0,00	0,00	0,00	0,00	0,00	0,00	0,00	0,00	0,00	0,00	74.448,48	
Missione 15	Politiche per il lavoro e la formazione professionale	0,00	0,00	0,00	0,00	0,00	0,00	0,00	0,00	0,00	0,00	0,00	
Missione 16	Agricoltura, politiche agroalimentari e pesca	0,00	0,00	0,00	0,00	0,00	0,00	0,00	0,00	0,00	0,00	0,00	
Missione 17	Energia e diversificazione delle fonti energetiche	0,00	0,00	0,00	0,00	0,00	0,00	0,00	0,00	0,00	0,00	0,00	
Missione 18	Relazioni con le altre autonomie territoriali e locali	0,00	0,00	0,00	0,00	0,00	0,00	0,00	0,00	0,00	0,00	0,00	
Missione 19	Relazioni internazionali	0,00	0,00	0,00	0,00	0,00	0,00	0,00	0,00	0,00	0,00	0,00	
Missione 20	Fondi e accantonamenti	0,00	0,00	0,00	0,00	0,00	0,00	0,00	0,00	0,00	0,00	1.005.122,34	
Missione 50	Debito pubblico	0,00	0,00	0,00	0,00	3,61	0,00	0,00	0,00	3,61	0,00	3,61	
Missione 60	Anticipazioni finanziarie	0,00	0,00	0,00	0,00	0,00	0,00	0,00	0,00	0,00	0,00	0,00	
Missione 99	Servizi per conto terzi	0,00	0,00	0,00	0,00	28.555,42	0,00	0,00	0,00	28.555,42	0,00	28.555,42	
	TOTALE COSTI/ONERI	27.424,71	27.424,71	4.459,64	4.459,64	634.385,41	0,00	0,00	1.729,76	636.115,17	262.612,35	262.612,35	21.616.419,83



## COMUNE DI SESTU

INVENTARIO - Elenco Immobili INVENTARIO - Elenco Immobili - alla data 31/12/2022

Immobile	unita	Descrizione	Patrimonio			M
	Collegata		Indirizzo	Sito	Inserimento	
<b>111800</b>	<b>A B I 9</b>	<b>9 - Altre</b>				
<b>2125</b>	<b>0</b>	<b>LAVORI E MANUTENZIONI SU BENI DI TERZI</b>		9 - Altre		<b>B</b>
		VIA SCIPIONE - 09028 SESTU (CA) - ITALIA		01/01/2020		
		Totali Interventi Immobile	Numero 2	Iniziale € 1.291,05	Fondo € 774,63	Attuale € <b>516,42</b>
		Totali 9 - Altre	Cespiti 1	Iniziale € 1.291,05	Fondo € 774,63	Attuale € <b>516,42</b>
<b>120130</b>	<b>A B II 1 1.3</b>	<b>1.3 Infrastrutture Demaniali</b>				
<b>2</b>	<b>0</b>	<b>RETE STRADALE</b>		1.3 Infrastrutture Demaniali		<b>A</b>
		VIALE CIMITERO - 09028 SESTU (CA) - ITALIA		10/02/2012		
		Totali Interventi Immobile	Numero 87	Iniziale € 24.072.262,81	Fondo € 6.179.086,28	Attuale € <b>17.893.176,53</b>
<b>3</b>	<b>0</b>	<b>RETE IDRICA</b>		1.3 Infrastrutture Demaniali		<b>A</b>
		VIALE CIMITERO - 09028 SESTU (CA) - ITALIA		10/02/2012		
		Totali Interventi Immobile	Numero 18	Iniziale € 3.176.255,67	Fondo € 1.031.840,63	Attuale € <b>2.144.415,04</b>
<b>4</b>	<b>0</b>	<b>RETE FOGNARIA E ACQUE METEORICHE</b>		1.3 Infrastrutture Demaniali		<b>A</b>
		VIALE CIMITERO - 09028 SESTU (CA) - ITALIA		10/02/2012		
		Totali Interventi Immobile	Numero 9	Iniziale € 2.773.190,94	Fondo € 474.738,20	Attuale € <b>2.298.452,74</b>
<b>5</b>	<b>0</b>	<b>RETE ILLUMINAZIONE PUBBLICA</b>		1.3 Infrastrutture Demaniali		<b>A</b>
		VIALE CIMITERO - 09028 SESTU (CA) - ITALIA		10/02/2012		
		Totali Interventi Immobile	Numero 11	Iniziale € 1.800.284,14	Fondo € 418.127,53	Attuale € <b>1.382.156,61</b>
<b>2121</b>	<b>0</b>	<b>RETE STRADALE - SEGNALETICA</b>		1.3 Infrastrutture Demaniali		<b>A</b>
		VIALE CIMITERO - 09028 SESTU (CA) - ITALIA		01/01/2016		
		Totali Interventi Immobile	Numero 4	Iniziale € 469.876,76	Fondo € 70.430,71	Attuale € <b>399.446,05</b>
<b>2122</b>	<b>0</b>	<b>RETE STRADALE - TARGHE VIARIE</b>		1.3 Infrastrutture Demaniali		<b>A</b>
		VIALE CIMITERO - 09028 SESTU (CA) - ITALIA		01/01/2016		
		Totali Interventi Immobile	Numero 1	Iniziale € 780,00	Fondo € 163,80	Attuale € <b>616,20</b>

INVENTARIO - Elenco Immobili INVENTARIO - Elenco Immobili - alla data 31/12/2022

Immobile	unita	Descrizione	Patrimonio			M	
	Collegata		Indirizzo	Sito	Inserimento		Cessazione
2124	0	SISTEMA DI VIDEOSORVEGLIANZA PATRIMONIO	1.3 Infrastrutture Demaniali			A	
		SESTU - 09028 SESTU (CA) - ITALIA		31/12/2019			
		Totali Interventi Immobile	Numero	2	Iniziale € 154.231,50	Fondo € 13.880,85	Attuale € 140.350,65
Totali		1.3 Infrastrutture Demaniali	Cespiti	7	Iniziale € 32.446.881,82	Fondo € 8.188.268,00	Attuale € 24.258.613,82

**120190 A B II 1 1.9 1.9 Altri beni Demaniali**

1	0	CIMITERO	1.9 Altri beni Demaniali			A	
		VIALE CIMITERO - 09028 SESTU (CA) - ITALIA		10/02/2012			
		Totali Interventi Immobile	Numero	16	Iniziale € 1.458.291,25	Fondo € 594.322,78	Attuale € 863.968,47
6	0	AREE VERDI ATTREZZATE	1.9 Altri beni Demaniali			A	
		VIALE CIMITERO - 09028 SESTU (CA) - ITALIA		10/02/2012			
		Totali Interventi Immobile	Numero	7	Iniziale € 183.920,17	Fondo € 54.686,46	Attuale € 129.233,71
7	0	ECOCENTRO COMUNALE	1.9 Altri beni Demaniali			A	
		VIALE CIMITERO - 09028 SESTU (CA) - ITALIA		10/02/2012			
		Totali Interventi Immobile	Numero	3	Iniziale € 273.357,06	Fondo € 53.258,39	Attuale € 220.098,67
27	0	BONIFICHE AMBIENTALI E SISTEMAZIONI IDRAULICHE	1.9 Altri beni Demaniali			A	
		SESTU - 09028 SESTU (CA) - ITALIA		10/02/2012			
		Totali Interventi Immobile	Numero	27	Iniziale € 3.997.097,07	Fondo € 854.290,91	Attuale € 3.142.806,16
28	0	CABINE ELETTRICHE	1.9 Altri beni Demaniali			A	
		SESTU - 09028 SESTU (CA) - ITALIA		10/02/2012			
		Totali Interventi Immobile	Numero	1	Iniziale € 23.484,95	Fondo € 17.613,73	Attuale € 5.871,22
38	0	AREE VERDI ATTREZZATE	1.9 Altri beni Demaniali			A	
		SESTU - 09028 SESTU (CA) - ITALIA		10/02/2012			
		Totali Interventi Immobile	Numero	2	Iniziale € 5.277,83	Fondo € 2.480,56	Attuale € 2.797,27
2128	0	MONUMENTO AI GIUDICI FALCONE E BORSELLINO	1.9 Altri beni Demaniali			A	
		VIA SCIPIONE - 09028 SESTU (CA) - ITALIA		01/01/2022			
		Totali Interventi Immobile	Numero	1	Iniziale € 19.708,80	Fondo € 591,26	Attuale € 19.117,54
Totali		1.9 Altri beni Demaniali	Cespiti	7	Iniziale € 5.961.137,13	Fondo € 1.577.244,09	Attuale € 4.383.893,04

**120300 A B III 2 2.1 2.1 Terreni (patrimonio disponibile)**

INVENTARIO - Elenco Immobili INVENTARIO - Elenco Immobili - alla data 31/12/2022

Immobile	unita	Descrizione	Patrimonio				M		
	Collegata		Indirizzo	Sito	Inserimento	Cessazione			
2011	0	TERRENO	2.1 Terreni (patrimonio disponibile)				C		
		MAGANGIOSA - 09028 SESTU (CA) - ITALIA		10/02/2012					
		Totale Interventi Immobile	Numero	1	Iniziale €	11.515,61	Fondo €	0,00	Attuale €
2012	0	TERRENO AGRICOLO	2.1 Terreni (patrimonio disponibile)				C		
		AGRO DI SESTU - 09028 SESTU (CA) - ITALIA		10/02/2012					
		Totale Interventi Immobile	Numero	1	Iniziale €	0,00	Fondo €	0,00	Attuale €
2013	0	TERRENO AGRICOLO	2.1 Terreni (patrimonio disponibile)				C		
		, 131 - 09028 C. Felice di SESTU (CA) - ITALIA		10/02/2012					
		Totale Interventi Immobile	Numero	1	Iniziale €	547,50	Fondo €	0,00	Attuale €
2014	0	TERRENO AGRICOLO	2.1 Terreni (patrimonio disponibile)				C		
		S.S. C.Felice - 09028 SESTU (CA) - ITALIA		10/02/2012					
		Totale Interventi Immobile	Numero	1	Iniziale €	11.813,14	Fondo €	0,00	Attuale €
2015	0	TERRENO AGRICOLO	2.1 Terreni (patrimonio disponibile)				C		
		STRADA Prov., 4 - 09028 SESTU (CA) - ITALIA		10/02/2012					
		Totale Interventi Immobile	Numero	1	Iniziale €	10.200,00	Fondo €	0,00	Attuale €
2016	0	TERRENO	2.1 Terreni (patrimonio disponibile)				C		
		STRADA Prov., 4 - 09028 SESTU (CA) - ITALIA		10/02/2012					
		Totale Interventi Immobile	Numero	1	Iniziale €	759,37	Fondo €	0,00	Attuale €
2017	0	TERRENO AGRICOLO	2.1 Terreni (patrimonio disponibile)				C		
		AGRO DI SESTU - 09028 SESTU (CA) - ITALIA		10/02/2012					
		Totale Interventi Immobile	Numero	1	Iniziale €	4.214,06	Fondo €	0,00	Attuale €
2046	0	TERRENO	2.1 Terreni (patrimonio disponibile)				C		
		STRADA Prov., 4 - 09028 SESTU (CA) - ITALIA		10/02/2012					
		Totale Interventi Immobile	Numero	1	Iniziale €	48.383,44	Fondo €	0,00	Attuale €
2047	0	TERRENO AGRICOLO	2.1 Terreni (patrimonio disponibile)				C		
		S.S., 131 - 09028 C.Felice di SESTU (CA) - ITALIA		10/02/2012					
		Totale Interventi Immobile	Numero	1	Iniziale €	3.523,12	Fondo €	0,00	Attuale €
2048	0	TERRENO	2.1 Terreni (patrimonio disponibile)				C		
		STRADA Prov., 4 - 09028 SESTU (CA) - ITALIA		10/02/2012					
		Totale Interventi Immobile	Numero	1	Iniziale €	5.633,44	Fondo €	0,00	Attuale €
2049	0	TERRENO	2.1 Terreni (patrimonio disponibile)				C		
		S.S., 131 - 09028 C.Felice di SESTU (CA) - ITALIA		10/02/2012					

INVENTARIO - Elenco Immobili INVENTARIO - Elenco Immobili - alla data 31/12/2022

Immobile	unita	Descrizione	Patrimonio				M			
	Collegata		Indirizzo	Sito	Inserimento	Cessazione				
		Totale Interventi Immobile	Numero	1	Iniziale €	212,81	Fondo €	0,00	Attuale €	<b>212,81</b>
<b>2050</b>	<b>0</b>	<b>TERRENO</b>					2.1 Terreni (patrimonio disponibile)			<b>C</b>
		MAGANGIOSA - 09028 SESTU (CA) - ITALIA						10/02/2012		
		Totale Interventi Immobile	Numero	1	Iniziale €	622,50	Fondo €	0,00	Attuale €	<b>622,50</b>
<b>2051</b>	<b>0</b>	<b>TERRENO AGRICOLO</b>					2.1 Terreni (patrimonio disponibile)			<b>C</b>
		AGRO DI SESTU - 09028 SESTU (CA) - ITALIA						10/02/2012		
		Totale Interventi Immobile	Numero	1	Iniziale €	0,00	Fondo €	0,00	Attuale €	<b>0,00</b>
<b>2052</b>	<b>0</b>	<b>TERRENO</b>					2.1 Terreni (patrimonio disponibile)			<b>C</b>
		MAGANGIOSA - 09028 SESTU (CA) - ITALIA						10/02/2012		
		Totale Interventi Immobile	Numero	1	Iniziale €	1.534,69	Fondo €	0,00	Attuale €	<b>1.534,69</b>
<b>2053</b>	<b>0</b>	<b>TERRENO AGRICOLO</b>					2.1 Terreni (patrimonio disponibile)			<b>C</b>
		MAGANGIOSA - 09028 SESTU (CA) - ITALIA						10/02/2012		
		Totale Interventi Immobile	Numero	1	Iniziale €	105,00	Fondo €	0,00	Attuale €	<b>105,00</b>
<b>2054</b>	<b>0</b>	<b>TERRENO AGRICOLO</b>					2.1 Terreni (patrimonio disponibile)			<b>C</b>
		STRADA Prov., 4 - 09028 SESTU (CA) - ITALIA						10/02/2012		
		Totale Interventi Immobile	Numero	1	Iniziale €	98,39	Fondo €	0,00	Attuale €	<b>98,39</b>
<b>2055</b>	<b>0</b>	<b>TERRENO AGRICOLO</b>					2.1 Terreni (patrimonio disponibile)			<b>C</b>
		AGRO DI SESTU - 09028 SESTU (CA) - ITALIA						10/02/2012		
		Totale Interventi Immobile	Numero	1	Iniziale €	0,00	Fondo €	0,00	Attuale €	<b>0,00</b>
<b>2056</b>	<b>0</b>	<b>TERRENO AGRICOLO</b>					2.1 Terreni (patrimonio disponibile)			<b>C</b>
		AGRO DI SESTU - 09028 SESTU (CA) - ITALIA						10/02/2012		
		Totale Interventi Immobile	Numero	1	Iniziale €	0,00	Fondo €	0,00	Attuale €	<b>0,00</b>
<b>2057</b>	<b>0</b>	<b>TERRENO AGRICOLO</b>					2.1 Terreni (patrimonio disponibile)			<b>C</b>
		AGRO DI SESTU - 09028 SESTU (CA) - ITALIA						10/02/2012		
		Totale Interventi Immobile	Numero	1	Iniziale €	0,00	Fondo €	0,00	Attuale €	<b>0,00</b>
<b>2058</b>	<b>0</b>	<b>TERRENO</b>					2.1 Terreni (patrimonio disponibile)			<b>C</b>
		RIO SASSU - 09028 SESTU (CA) - ITALIA						10/02/2012		
		Totale Interventi Immobile	Numero	1	Iniziale €	76,88	Fondo €	0,00	Attuale €	<b>76,88</b>
<b>2059</b>	<b>0</b>	<b>TERRENO</b>					2.1 Terreni (patrimonio disponibile)			<b>C</b>
		RIO SASSU - 09028 SESTU (CA) - ITALIA						10/02/2012		
		Totale Interventi Immobile	Numero	1	Iniziale €	2.602,50	Fondo €	0,00	Attuale €	<b>2.602,50</b>

INVENTARIO - Elenco Immobili INVENTARIO - Elenco Immobili - alla data 31/12/2022

Immobile	unita	Descrizione	Patrimonio			M
	Collegata		Indirizzo	Sito	Inserimento	
2060	0	TERRENO	2.1 Terreni (patrimonio disponibile)			C
		RIU SASSU - 09028 SESTU (CA) - ITALIA		10/02/2012		
		Totali Interventi Immobile	Numero	1	Iniziale € 668,44	Fondo € 0,00
2061	0	TERRENO AGRICOLO	2.1 Terreni (patrimonio disponibile)			C
		STRADA Prov., 4 - 09028 SESTU (CA) - ITALIA		10/02/2012		
		Totali Interventi Immobile	Numero	1	Iniziale € 2.079,37	Fondo € 0,00
2063	0	TERRENO DISPONIBILE	2.1 Terreni (patrimonio disponibile)			C
		VIA DANTE - 09028 SESTU (CA) - ITALIA		10/02/2012		
		Totali Interventi Immobile	Numero	2	Iniziale € 0,00	Fondo € 0,00
2066	0	Terreno	2.1 Terreni (patrimonio disponibile)			C
		MAgANGIOSA - 09028 SESTU (CA) - ITALIA		04/07/2016		
		Totali Interventi Immobile	Numero	1	Iniziale € 178.250,00	Fondo € 0,00
2067	0	TERRENO	2.1 Terreni (patrimonio disponibile)			C
		MAgANGIOSA - 09028 SESTU (CA) - ITALIA		04/07/2016		
		Totali Interventi Immobile	Numero	1	Iniziale € 16,00	Fondo € 0,00
2068	0	TERRENO	2.1 Terreni (patrimonio disponibile)			C
		MAgANGIOSA - 09028 SESTU (CA) - ITALIA		04/07/2016		
		Totali Interventi Immobile	Numero	1	Iniziale € 40.750,00	Fondo € 0,00
2069	0	TERRENO	2.1 Terreni (patrimonio disponibile)			C
		MAgANGIOSA - 09028 SESTU (CA) - ITALIA		04/07/2016		
		Totali Interventi Immobile	Numero	1	Iniziale € 83.900,00	Fondo € 0,00
2070	0	TERRENO	2.1 Terreni (patrimonio disponibile)			C
		RIU DURCI - 09028 SESTU (CA) - ITALIA		04/07/2016		
		Totali Interventi Immobile	Numero	1	Iniziale € 78,60	Fondo € 0,00
2071	0	TERRENO	2.1 Terreni (patrimonio disponibile)			C
		LOTTIZ. FORNACI SCANU - 09028 SESTU (CA) - ITALIA		04/07/2016		
		Totali Interventi Immobile	Numero	1	Iniziale € 0,00	Fondo € 0,00
2072	0	TERRENO	2.1 Terreni (patrimonio disponibile)			C
		VIA LEOPARDI SESTU - 09028 SESTU (CA) - ITALIA		04/07/2016		
		Totali Interventi Immobile	Numero	1	Iniziale € 44.529,36	Fondo € 0,00
2075	0	TERRENO	2.1 Terreni (patrimonio disponibile)			C
		STR. PROV. SESTU-ELMAS - 09028 SESTU (CA) - ITALIA		04/07/2016		



INVENTARIO - Elenco Immobili INVENTARIO - Elenco Immobili - alla data 31/12/2022

Immobile	unita	Descrizione					Patrimonio			M
	Collegata		Indirizzo	Sito	Inserimento	Cessazione				
		Totali Interventi Immobile	Numero	1	Iniziale €	37.857,70	Fondo €	0,00	Attuale €	<b>37.857,70</b>
<b>2076</b>	<b>0</b>	Terreno					2.1 Terreni (patrimonio disponibile)			<b>C</b>
		MAGANGIOSA - 09028 SESTU (CA) - ITALIA						05/07/2016		
		Totali Interventi Immobile	Numero	1	Iniziale €	4.437,00	Fondo €	0,00	Attuale €	<b>4.437,00</b>
<b>2077</b>	<b>0</b>	Terreno					2.1 Terreni (patrimonio disponibile)			<b>C</b>
		MAGANGIOSA - 09028 SESTU (CA) - ITALIA						05/07/2016		
		Totali Interventi Immobile	Numero	1	Iniziale €	2.652,00	Fondo €	0,00	Attuale €	<b>2.652,00</b>
<b>2083</b>	<b>0</b>	TERRENO					2.1 Terreni (patrimonio disponibile)			<b>C</b>
		VIA RENZO LACONI - 09028 SESTU (CA) - ITALIA						05/07/2016		
		Totali Interventi Immobile	Numero	1	Iniziale €	0,00	Fondo €	0,00	Attuale €	<b>0,00</b>
<b>2085</b>	<b>0</b>	TERRENO					2.1 Terreni (patrimonio disponibile)			<b>C</b>
		VIA BATTISTA LOI - 09028 SESTU (CA) - ITALIA						05/07/2016		
		Totali Interventi Immobile	Numero	1	Iniziale €	0,00	Fondo €	0,00	Attuale €	<b>0,00</b>
<b>2086</b>	<b>0</b>	TERRENO					2.1 Terreni (patrimonio disponibile)			<b>C</b>
		VIA RENZO LACONI - 09028 SESTU (CA) - ITALIA						05/07/2016		
		Totali Interventi Immobile	Numero	1	Iniziale €	0,00	Fondo €	0,00	Attuale €	<b>0,00</b>
<b>2087</b>	<b>0</b>	TERRENO					2.1 Terreni (patrimonio disponibile)			<b>C</b>
		VIA EMILIO LUSSU - 09028 SESTU (CA) - ITALIA						05/07/2016		
		Totali Interventi Immobile	Numero	1	Iniziale €	0,00	Fondo €	0,00	Attuale €	<b>0,00</b>
<b>2088</b>	<b>0</b>	TERRENO					2.1 Terreni (patrimonio disponibile)			<b>C</b>
		VIA BASSO - 09028 SESTU (CA) - ITALIA						18/05/2016		
		Totali Interventi Immobile	Numero	1	Iniziale €	0,00	Fondo €	0,00	Attuale €	<b>0,00</b>
<b>2089</b>	<b>0</b>	TERRENO					2.1 Terreni (patrimonio disponibile)			<b>C</b>
		VIA SPANU - 09028 SESTU (CA) - ITALIA						05/07/2016		
		Totali Interventi Immobile	Numero	1	Iniziale €	0,00	Fondo €	0,00	Attuale €	<b>0,00</b>
<b>2090</b>	<b>0</b>	TERRENO					2.1 Terreni (patrimonio disponibile)			<b>C</b>
		VIA SANT'EFISIO - 09028 SESTU (CA) - ITALIA						05/07/2016		
		Totali Interventi Immobile	Numero	1	Iniziale €	0,00	Fondo €	0,00	Attuale €	<b>0,00</b>
<b>2091</b>	<b>0</b>	TERRENO					2.1 Terreni (patrimonio disponibile)			<b>C</b>
		VIA VERDI - 09028 SESTU (CA) - ITALIA						18/05/2016		
		Totali Interventi Immobile	Numero	1	Iniziale €	0,00	Fondo €	0,00	Attuale €	<b>0,00</b>

INVENTARIO - Elenco Immobili INVENTARIO - Elenco Immobili - alla data 31/12/2022

Immobile	unita	Descrizione	Patrimonio			M
	Collegata		Indirizzo	Sito	Inserimento	
2092	0	TERRENO	2.1 Terreni (patrimonio disponibile)			C
		VIA VERDI - 09028 SESTU (CA) - ITALIA		05/07/2016		
		Totali Interventi Immobile	Numero	1	Iniziale € 0,00	Fondo € 0,00
2093	0	TERRENO	2.1 Terreni (patrimonio disponibile)			C
		VIA VERDI - 09028 SESTU (CA) - ITALIA		05/07/2016		
		Totali Interventi Immobile	Numero	1	Iniziale € 0,00	Fondo € 0,00
2094	0	TERRENO	2.1 Terreni (patrimonio disponibile)			C
		VIA VERDI - 09028 SESTU (CA) - ITALIA		05/07/2016		
		Totali Interventi Immobile	Numero	1	Iniziale € 0,00	Fondo € 0,00
2095	0	TERRENO	2.1 Terreni (patrimonio disponibile)			C
		VIA VERDI - 09028 SESTU (CA) - ITALIA		07/07/2016		
		Totali Interventi Immobile	Numero	1	Iniziale € 0,00	Fondo € 0,00
2096	0	TERRENO	2.1 Terreni (patrimonio disponibile)			C
		VIA VERDI - 09028 SESTU (CA) - ITALIA		07/07/2016		
		Totali Interventi Immobile	Numero	1	Iniziale € 0,00	Fondo € 0,00
2097	0	TERRENO	2.1 Terreni (patrimonio disponibile)			C
		VIA VERDI - 09028 SESTU (CA) - ITALIA		07/07/2016		
		Totali Interventi Immobile	Numero	1	Iniziale € 0,00	Fondo € 0,00
2098	0	TERRENO	2.1 Terreni (patrimonio disponibile)			C
		VIA VERDI - 09028 SESTU (CA) - ITALIA		07/07/2016		
		Totali Interventi Immobile	Numero	1	Iniziale € 0,00	Fondo € 0,00
2099	0	TERRENO	2.1 Terreni (patrimonio disponibile)			C
		VIA MONTEVERDI - 09028 SESTU (CA) - ITALIA		07/07/2016		
		Totali Interventi Immobile	Numero	1	Iniziale € 0,00	Fondo € 0,00
2100	0	TERRENO	2.1 Terreni (patrimonio disponibile)			C
		VIA MONTEVERDI - 09028 SESTU (CA) - ITALIA		07/07/2016		
		Totali Interventi Immobile	Numero	1	Iniziale € 0,00	Fondo € 0,00
2101	0	TERRENO	2.1 Terreni (patrimonio disponibile)			C
		VIA MONTEVERDI - 09028 SESTU (CA) - ITALIA		07/07/2016		
		Totali Interventi Immobile	Numero	1	Iniziale € 0,00	Fondo € 0,00
2102	0	TERRENO	2.1 Terreni (patrimonio disponibile)			C
		VIA MONTEVERDI - 09028 SESTU (CA) - ITALIA		07/07/2016		

INVENTARIO - Elenco Immobili INVENTARIO - Elenco Immobili - alla data 31/12/2022

Immobile	unita	Descrizione					Patrimonio			M
	Collegata		Indirizzo	Sito	Inserimento	Cessazione				
		Totali Interventi Immobile	Numero	1	Iniziale €	0,00	Fondo €	0,00	Attuale €	<b>0,00</b>
<b>2103</b>	<b>0</b>	<b>TERRENO</b>						2.1 Terreni (patrimonio disponibile)		<b>C</b>
		VIA MOZART - 09028 SESTU (CA) - ITALIA						07/07/2016		
		Totali Interventi Immobile	Numero	1	Iniziale €	0,00	Fondo €	0,00	Attuale €	<b>0,00</b>
<b>2104</b>	<b>0</b>	<b>TERRENO</b>						2.1 Terreni (patrimonio disponibile)		<b>C</b>
		VIA MOZART - 09028 SESTU (CA) - ITALIA						07/07/2016		
		Totali Interventi Immobile	Numero	1	Iniziale €	0,00	Fondo €	0,00	Attuale €	<b>0,00</b>
<b>2105</b>	<b>0</b>	<b>TERRENO</b>						2.1 Terreni (patrimonio disponibile)		<b>C</b>
		VIA MOZART - 09028 SESTU (CA) - ITALIA						07/07/2016		
		Totali Interventi Immobile	Numero	1	Iniziale €	0,00	Fondo €	0,00	Attuale €	<b>0,00</b>
<b>2106</b>	<b>0</b>	<b>TERRENO</b>						2.1 Terreni (patrimonio disponibile)		<b>C</b>
		VIA MOZART - 09028 SESTU (CA) - ITALIA						07/07/2016		
		Totali Interventi Immobile	Numero	1	Iniziale €	0,00	Fondo €	0,00	Attuale €	<b>0,00</b>
<b>2107</b>	<b>0</b>	<b>TERRENO</b>						2.1 Terreni (patrimonio disponibile)		<b>C</b>
		VIA MOZART - 09028 SESTU (CA) - ITALIA						07/07/2016		
		Totali Interventi Immobile	Numero	1	Iniziale €	0,00	Fondo €	0,00	Attuale €	<b>0,00</b>
<b>2108</b>	<b>0</b>	<b>TERRENO</b>						2.1 Terreni (patrimonio disponibile)		<b>C</b>
		VIA MOZART - 09028 SESTU (CA) - ITALIA						07/07/2016		
		Totali Interventi Immobile	Numero	1	Iniziale €	0,00	Fondo €	0,00	Attuale €	<b>0,00</b>
<b>2109</b>	<b>0</b>	<b>TERRENO</b>						2.1 Terreni (patrimonio disponibile)		<b>C</b>
		VIA MOZART - 09028 SESTU (CA) - ITALIA						07/07/2016		
		Totali Interventi Immobile	Numero	1	Iniziale €	0,00	Fondo €	0,00	Attuale €	<b>0,00</b>
<b>2110</b>	<b>0</b>	<b>TERRENO</b>						2.1 Terreni (patrimonio disponibile)		<b>C</b>
		VIA MOZART - 09028 SESTU (CA) - ITALIA						07/07/2016		
		Totali Interventi Immobile	Numero	1	Iniziale €	0,00	Fondo €	0,00	Attuale €	<b>0,00</b>
<b>2111</b>	<b>0</b>	<b>TERRENO</b>						2.1 Terreni (patrimonio disponibile)		<b>C</b>
		VIA BELLINI - 09028 SESTU (CA) - ITALIA						07/07/2016		
		Totali Interventi Immobile	Numero	1	Iniziale €	0,00	Fondo €	0,00	Attuale €	<b>0,00</b>
<b>2112</b>	<b>0</b>	<b>TERRENO</b>						2.1 Terreni (patrimonio disponibile)		<b>C</b>
		VIA BELLINI - 09028 SESTU (CA) - ITALIA						07/07/2016		
		Totali Interventi Immobile	Numero	1	Iniziale €	0,00	Fondo €	0,00	Attuale €	<b>0,00</b>

INVENTARIO - Elenco Immobili INVENTARIO - Elenco Immobili - alla data 31/12/2022

Immobile	unita	Descrizione	Patrimonio				M			
	Collegata		Indirizzo	Sito	Inserimento	Cessazione				
2113	0	TERRENO	2.1 Terreni (patrimonio disponibile)				C			
		VIA BELLINI - 09028 SESTU (CA) - ITALIA		07/07/2016						
		Totali Interventi Immobile	Numero	1	Iniziale €	0,00	Fondo €	0,00	Attuale €	0,00
2114	0	TERRENO	2.1 Terreni (patrimonio disponibile)				C			
		VIA BELLINI - 09028 SESTU (CA) - ITALIA		07/07/2016						
		Totali Interventi Immobile	Numero	1	Iniziale €	0,00	Fondo €	0,00	Attuale €	0,00
2115	0	TERRENO	2.1 Terreni (patrimonio disponibile)				C			
		VIA COCCO ORTU - 09028 SESTU (CA) - ITALIA		07/07/2016						
		Totali Interventi Immobile	Numero	1	Iniziale €	2.594,26	Fondo €	0,00	Attuale €	2.594,26
2118	0	TERRENO	2.1 Terreni (patrimonio disponibile)				C			
		VIA BELLINI - 09028 SESTU (CA) - ITALIA		19/07/2017						
		Totali Interventi Immobile	Numero	1	Iniziale €	0,00	Fondo €	0,00	Attuale €	0,00
2119	0	TERRENO AGRICOLO	2.1 Terreni (patrimonio disponibile)				C			
		MAGANGIOSA Lett. SP - 09028 SESTU di SESTU (CA) - ITALIA		07/11/2016						
		Totali Interventi Immobile	Numero	1	Iniziale €	57.518,00	Fondo €	0,00	Attuale €	57.518,00
2120	0	TERRENO AGRICOLO	2.1 Terreni (patrimonio disponibile)				C			
		MAGANGIOSA SESTU Lett. SP - 09028 SESTU (CA) - ITALIA		07/11/2016						
		Totali Interventi Immobile	Numero	1	Iniziale €	2.918,00	Fondo €	0,00	Attuale €	2.918,00
Totali		2.1 Terreni (patrimonio disponibile)	Cespiti	69	Iniziale €	560.091,18	Fondo €	0,00	Attuale €	560.091,18

**120400 A B III 2 2.2 2.2 Fabbricati (patrimonio indisponibile)**

1001	0	PALAZZO COMUNALE	2.2 Fabbricati (patrimonio indisponibile)				B		
		VIA SCIPIONE - 09028 SESTU (CA) - ITALIA		10/02/2012					
		Totali Interventi Immobile	Numero	17	Iniziale €	1.914.836,50	Fondo €	1.048.899,87	Attuale €
1002	0	FARMACIA COMUNALE E LOCALI UFFICI	2.2 Fabbricati (patrimonio indisponibile)				B		
		PIAZZA RINASCITA - 09028 SESTU (CA) - ITALIA		10/02/2012					
		Totali Interventi Immobile	Numero	5	Iniziale €	346.462,22	Fondo €	181.217,75	Attuale €
1002	1	FARMACIA COMUNALE E LOCALI UFFICI - SUB 2	2.2 Fabbricati (patrimonio indisponibile)				B		
		PIAZZA RINASCITA - 09028 SESTU (CA) - ITALIA		10/02/2012					
		Totali Interventi Immobile	Numero	2	Iniziale €	13.744,08	Fondo €	8.961,16	Attuale €

INVENTARIO - Elenco Immobili INVENTARIO - Elenco Immobili - alla data 31/12/2022

Immobile	unita	Descrizione	Patrimonio			M
	Collegata		Indirizzo	Sito	Inserimento	
1002	2	FARMACIA COMUNALE E LOCALI UFFICI SUB 3	2.2 Fabbricati (patrimonio indisponibile)			B
		PIAZZA RINASCITA - 09028 SESTU (CA) - ITALIA		10/02/2012		
		Totali Interventi Immobile	Numero	2	Iniziale € 120.256,29	Fondo € 78.407,10
1002	3	FARMACIA COMUNALE E LOCALI UFFICI SUB 4	2.2 Fabbricati (patrimonio indisponibile)			B
		PIAZZA RINASCITA - 09028 SESTU (CA) - ITALIA		10/02/2012		
		Totali Interventi Immobile	Numero	2	Iniziale € 24.597,51	Fondo € 16.037,59
1002	4	FARMACIA COMUNALE E LOCALI UFFICI SUB 5	2.2 Fabbricati (patrimonio indisponibile)			B
		PIAZZA RINASCITA - 09028 SESTU (CA) - ITALIA		10/02/2012		
		Totali Interventi Immobile	Numero	1	Iniziale € 0,00	Fondo € 0,00
1003	0	CASERMA - EX ASILO NIDO	2.2 Fabbricati (patrimonio indisponibile)			B
		VIA TRIPOLI - 09028 SESTU (CA) - ITALIA		10/02/2012		
		Totali Interventi Immobile	Numero	8	Iniziale € 1.382.650,78	Fondo € 240.952,26
1004	0	SCUOLA MATERNA	2.2 Fabbricati (patrimonio indisponibile)			B
		VIA LACONI - 09028 SESTU (CA) - ITALIA		10/02/2012		
		Totali Interventi Immobile	Numero	5	Iniziale € 1.108.025,59	Fondo € 303.033,60
1005	0	SCUOLA MATERNA	2.2 Fabbricati (patrimonio indisponibile)			B
		VIA PIAVE - 09028 SESTU (CA) - ITALIA		10/02/2012		
		Totali Interventi Immobile	Numero	7	Iniziale € 399.737,89	Fondo € 192.178,11
1006	0	SCUOLA MATERNA	2.2 Fabbricati (patrimonio indisponibile)			B
		VIA GAGARIN - 09028 SESTU (CA) - ITALIA		10/02/2012		
		Totali Interventi Immobile	Numero	14	Iniziale € 1.855.855,09	Fondo € 920.975,65
1007	0	SCUOLA MATERNA	2.2 Fabbricati (patrimonio indisponibile)			B
		VIA OTTAVIANO AUGUSTO - 09028 SESTU (CA) - ITALIA		10/02/2012		
		Totali Interventi Immobile	Numero	13	Iniziale € 785.296,67	Fondo € 354.007,45
1008	0	SCUOLA ELEMENTARE	2.2 Fabbricati (patrimonio indisponibile)			B
		VIA DELLA RESISTENZA - 09028 SESTU (CA) - ITALIA		10/02/2012		
		Totali Interventi Immobile	Numero	12	Iniziale € 1.148.324,40	Fondo € 506.597,51
1009	0	SCUOLA ELEMENTARE	2.2 Fabbricati (patrimonio indisponibile)			B
		VIA DELLA REPUBBLICA - 09028 SESTU (CA) - ITALIA		10/02/2012		
		Totali Interventi Immobile	Numero	15	Iniziale € 2.136.232,46	Fondo € 1.143.634,76
1010	0	SCUOLA MATERNA E ELEMENTARE	2.2 Fabbricati (patrimonio indisponibile)			B
		VIA VERDI - 09028 SESTU (CA) - ITALIA		10/02/2012		

INVENTARIO - Elenco Immobili INVENTARIO - Elenco Immobili - alla data 31/12/2022

Immobile	unita	Descrizione					Patrimonio			M
	Collegata		Indirizzo	Sito	Inserimento	Cessazione				
		Totale Interventi Immobile	Numero	14	Iniziale €	2.006.667,83	Fondo €	666.904,56	Attuale €	<b>1.339.763,27</b>
<b>1011</b>	<b>0</b>	<b>SCUOLA ELEMENTARE E PALESTRA</b>						2.2 Fabbricati (patrimonio indisponibile)		<b>B</b>
		VIA GALILEI - 09028 SESTU (CA) - ITALIA						10/02/2012		
		Totale Interventi Immobile	Numero	13	Iniziale €	1.736.726,58	Fondo €	850.607,80	Attuale €	<b>886.118,78</b>
<b>1012</b>	<b>0</b>	<b>SCUOLA MEDIA</b>						2.2 Fabbricati (patrimonio indisponibile)		<b>B</b>
		VIA TORINO - 09028 SESTU (CA) - ITALIA						10/02/2012		
		Totale Interventi Immobile	Numero	11	Iniziale €	571.659,06	Fondo €	281.787,07	Attuale €	<b>289.871,99</b>
<b>1013</b>	<b>0</b>	<b>SCUOLA MEDIA E PALESTRA</b>						2.2 Fabbricati (patrimonio indisponibile)		<b>B</b>
		VIA DANTE - 09028 SESTU (CA) - ITALIA						10/02/2012		
		Totale Interventi Immobile	Numero	18	Iniziale €	2.443.165,69	Fondo €	1.151.438,59	Attuale €	<b>1.291.727,10</b>
<b>1014</b>	<b>0</b>	<b>MAGAZZENO EX MATTATOIO</b>						2.2 Fabbricati (patrimonio indisponibile)		<b>B</b>
		VIA GIULIO CESARE - 09028 SESTU (CA) - ITALIA						10/02/2012		
		Totale Interventi Immobile	Numero	5	Iniziale €	407.738,54	Fondo €	252.531,18	Attuale €	<b>155.207,36</b>
<b>1015</b>	<b>0</b>	<b>EX SCUOLA MATERNA</b>						2.2 Fabbricati (patrimonio indisponibile)		<b>B</b>
		VIA DONIZETTI - 09028 SESTU (CA) - ITALIA						10/02/2012		
		Totale Interventi Immobile	Numero	5	Iniziale €	419.769,27	Fondo €	108.386,49	Attuale €	<b>311.382,78</b>
<b>1020</b>	<b>0</b>	<b>BIBLIOTECA</b>						2.2 Fabbricati (patrimonio indisponibile)		<b>B</b>
		VIA ROMA - 09028 SESTU (CA) - ITALIA						10/02/2012		
		Totale Interventi Immobile	Numero	7	Iniziale €	468.284,37	Fondo €	265.943,19	Attuale €	<b>202.341,18</b>
<b>1021</b>	<b>0</b>	<b>CASA ANZIANI</b>						2.2 Fabbricati (patrimonio indisponibile)		<b>B</b>
		VIALE VIENNA - 09028 SESTU (CA) - ITALIA						10/02/2012		
		Totale Interventi Immobile	Numero	3	Iniziale €	53.456,56	Fondo €	21.964,15	Attuale €	<b>31.492,41</b>
<b>1022</b>	<b>0</b>	<b>CENTRO DIURNO ANZIANI</b>						2.2 Fabbricati (patrimonio indisponibile)		<b>B</b>
		VIA SARDEGNA - 09028 SESTU (CA) - ITALIA						10/02/2012		
		Totale Interventi Immobile	Numero	2	Iniziale €	207.720,14	Fondo €	85.580,67	Attuale €	<b>122.139,47</b>
<b>1024</b>	<b>0</b>	<b>CENTRO GIOVANI POLIFUNZIONALE</b>						2.2 Fabbricati (patrimonio indisponibile)		<b>B</b>
		VICO PACINOTTI - 09028 SESTU (CA) - ITALIA						12/05/2012		
		Totale Interventi Immobile	Numero	5	Iniziale €	514.001,02	Fondo €	162.296,02	Attuale €	<b>351.705,00</b>
<b>1025</b>	<b>0</b>	<b>CASA OFELIA</b>						2.2 Fabbricati (patrimonio indisponibile)		<b>B</b>
		VIA PARROCCHIA - 09028 SESTU (CA) - ITALIA						10/02/2012		
		Totale Interventi Immobile	Numero	8	Iniziale €	1.185.858,72	Fondo €	515.568,18	Attuale €	<b>670.290,54</b>

INVENTARIO - Elenco Immobili INVENTARIO - Elenco Immobili - alla data 31/12/2022

Immobile	unita	Descrizione	Patrimonio			M
	Collegata		Indirizzo	Sito	Inserimento	
1026	0	FABBRICATO POLIZIA MUNICIPALE	2.2 Fabbricati (patrimonio indisponibile)			B
		VIA G. VERDI - 09028 SESTU (CA) - ITALIA		10/02/2012		
		Totali Interventi Immobile	Numero	5	Iniziale € 440.516,84	Fondo € 226.038,09
1027	0	PALESTRA	2.2 Fabbricati (patrimonio indisponibile)			B
		VIA OTTAVIANO AUGUSTO - 09028 SESTU (CA) - ITALIA		10/02/2012		
		Totali Interventi Immobile	Numero	5	Iniziale € 514.840,41	Fondo € 289.661,84
1028	0	EX MERCATO CIVICO - ARCHIVIO	2.2 Fabbricati (patrimonio indisponibile)			B
		PIAZZA GRAMSCI - 09028 SESTU (CA) - ITALIA		10/02/2012		
		Totali Interventi Immobile	Numero	2	Iniziale € 20.555,33	Fondo € 13.402,11
1029	0	COMUNITA' TERAPEUTICA	2.2 Fabbricati (patrimonio indisponibile)			B
		MAgANGIOSA - 09028 SESTU (CA) - ITALIA		10/02/2012		
		Totali Interventi Immobile	Numero	6	Iniziale € 1.367.624,56	Fondo € 600.288,23
1032	0	CANILE	2.2 Fabbricati (patrimonio indisponibile)			B
		MAgANGIOSA - 09028 SESTU (CA) - ITALIA		10/02/2012		
		Totali Interventi Immobile	Numero	7	Iniziale € 412.686,28	Fondo € 120.088,80
1034	0	AMBULATORIO	2.2 Fabbricati (patrimonio indisponibile)			B
		VIA DI VITTORIO, 30 Lett. A - 09028 SESTU (CA) - ITALIA		10/02/2012		
		Totali Interventi Immobile	Numero	5	Iniziale € 109.338,93	Fondo € 50.343,45
1035	0	PALESTRA	2.2 Fabbricati (patrimonio indisponibile)			B
		VIA SANTI - 09028 SESTU (CA) - ITALIA		10/02/2012		
		Totali Interventi Immobile	Numero	9	Iniziale € 1.058.718,51	Fondo € 569.532,46
1036	0	PALESTRA	2.2 Fabbricati (patrimonio indisponibile)			B
		VIA GAGARIN - 09028 SESTU (CA) - ITALIA		10/02/2012		
		Totali Interventi Immobile	Numero	10	Iniziale € 398.886,80	Fondo € 105.726,56
1037	0	PALAZZETTO DELLO SPORT	2.2 Fabbricati (patrimonio indisponibile)			B
		VIA DANTE - 09028 SESTU (CA) - ITALIA		10/02/2012		
		Totali Interventi Immobile	Numero	7	Iniziale € 612.904,54	Fondo € 311.011,54
1038	0	PISCINA COMUNALE	2.2 Fabbricati (patrimonio indisponibile)			B
		VIA DANTE - 09028 SESTU (CA) - ITALIA		10/02/2012		
		Totali Interventi Immobile	Numero	19	Iniziale € 2.170.256,38	Fondo € 684.585,06
1039	0	IMPIANTO SPORTIVO	2.2 Fabbricati (patrimonio indisponibile)			B
		VIA DANTE - 09028 SESTU (CA) - ITALIA		10/02/2012		

INVENTARIO - Elenco Immobili INVENTARIO - Elenco Immobili - alla data 31/12/2022

Immobile	unita	Descrizione					Patrimonio			M	
			Collegata	Indirizzo	Sito	Inserimento	Cessazione				
		Totali Interventi Immobile	Numero	8	Iniziale €	1.021.535,16	Fondo €	182.131,04	Attuale €	<b>839.404,12</b>	
<b>1040</b>	<b>0</b>	<b>CAMPO CALCIO 1</b>					2.2 Fabbricati (patrimonio indisponibile)			<b>B</b>	
		CORSO ITALIA - 09028 SESTU (CA) - ITALIA						10/02/2012			
		Totali Interventi Immobile	Numero	8	Iniziale €	267.035,65	Fondo €	102.607,33	Attuale €	<b>164.428,32</b>	
<b>1041</b>	<b>0</b>	<b>CAMPO CALCIO 2</b>					2.2 Fabbricati (patrimonio indisponibile)			<b>B</b>	
		CORSO ITALIA - 09028 SESTU (CA) - ITALIA						10/02/2012			
		Totali Interventi Immobile	Numero	3	Iniziale €	146.490,80	Fondo €	83.671,97	Attuale €	<b>62.818,83</b>	
<b>1042</b>	<b>0</b>	<b>CAMPI SPORTIVI</b>					2.2 Fabbricati (patrimonio indisponibile)			<b>B</b>	
		VIA OTTAV. AUGUSTO - 09028 SESTU (CA) - ITALIA						10/02/2012			
		Totali Interventi Immobile	Numero	1	Iniziale €	0,00	Fondo €	0,00	Attuale €	<b>0,00</b>	
<b>1044</b>	<b>0</b>	<b>AREE CESSIONI STRADE, PARCHEGGI, VERDE, STANDARDS</b>					2.2 Fabbricati (patrimonio indisponibile)			<b>B</b>	
		VIA OTTAV. AUGUSTO - 09028 SESTU (CA) - ITALIA						10/02/2012			
		Totali Interventi Immobile	Numero	1	Iniziale €	0,00	Fondo €	0,00	Attuale €	<b>0,00</b>	
<b>1047</b>	<b>0</b>	<b>CAMPI SPORTIVI</b>					2.2 Fabbricati (patrimonio indisponibile)			<b>B</b>	
		VIALE VIENNA - 09028 SESTU (CA) - ITALIA						10/02/2012			
		Totali Interventi Immobile	Numero	2	Iniziale €	170.702,47	Fondo €	49.845,11	Attuale €	<b>120.857,36</b>	
<b>1049</b>	<b>0</b>	<b>EX MERCATO CIVICO - MACELLERIA</b>					2.2 Fabbricati (patrimonio indisponibile)			<b>B</b>	
		PIAZZA GRAMSCI - 09028 SESTU (CA) - ITALIA						10/02/2012			
		Totali Interventi Immobile	Numero	2	Iniziale €	16.639,88	Fondo €	10.849,23	Attuale €	<b>5.790,65</b>	
<b>1151</b>	<b>0</b>	<b>ASILO COMUNALE "E.Loi"</b>					2.2 Fabbricati (patrimonio indisponibile)			<b>B</b>	
		VIA IGLESIAS - 09028 SESTU (CA) - ITALIA						10/02/2012			
		Totali Interventi Immobile	Numero	6	Iniziale €	1.304.903,38	Fondo €	336.595,38	Attuale €	<b>968.308,00</b>	
<b>2127</b>	<b>0</b>	<b>LAVORI VARI SU EDIFICI COMUNALI</b>					2.2 Fabbricati (patrimonio indisponibile)			<b>B</b>	
		VIA G. VERDI - 09028 SESTU (CA) - ITALIA						01/01/2021			
		Totali Interventi Immobile	Numero	3	Iniziale €	161.695,77	Fondo €	3.229,42	Attuale €	<b>158.466,35</b>	
		Totali	2.2 Fabbricati (patrimonio indisponibile)	Cespiti	43	Iniziale €	31.446.398,95	Fondo €	13.097.518,33	Attuale €	<b>18.348.880,62</b>
<b>120500</b>	<b>A B III 2 2.2</b>	<b>2.2 Fabbricati (patrimonio disponibile)</b>									
<b>2001</b>	<b>0</b>	<b>LOCALE RISTORO</b>					2.2 Fabbricati (patrimonio disponibile)			<b>C</b>	
		VIA OTTAVIANO AUGUSTO - 09028 SESTU (CA) - ITALIA						10/02/2012			
		Totali Interventi Immobile	Numero	1	Iniziale €	0,00	Fondo €	0,00	Attuale €	<b>0,00</b>	



INVENTARIO - Elenco Immobili INVENTARIO - Elenco Immobili - alla data 31/12/2022

Immobile	unita	Descrizione	Patrimonio			M
	Collegata		Indirizzo	Sito	Inserimento	
2002	0	CASA DELLA MUSICA - EX FABBRICATO EX COMBATTENTI	2.2 Fabbricati (patrimonio disponibile)			C
		VIA GORIZIA - 09028 SESTU di SESTU (CA) - ITALIA		10/02/2012		
		Totali Interventi Immobile	Numero	5	Iniziale € 159.208,89	Fondo € 97.128,79
2003	0	ALLOGGIO ERP	2.2 Fabbricati (patrimonio disponibile)			C
		VIA XXVI OTTOBRE, 3 - 09028 SESTU (CA) - ITALIA		10/02/2012		
		Totali Interventi Immobile	Numero	1	Iniziale € 0,00	Fondo € 0,00
2004	0	FABBRICATO	2.2 Fabbricati (patrimonio disponibile)			C
		STRADA COM.LE IS CRUS - 09028 SESTU (CA) - ITALIA		10/02/2012		
		Totali Interventi Immobile	Numero	1	Iniziale € 0,00	Fondo € 0,00
2005	0	FABBRICATO	2.2 Fabbricati (patrimonio disponibile)			C
		STRADA COM.LE IS CRUS - 09028 SESTU (CA) - ITALIA		10/02/2012		
		Totali Interventi Immobile	Numero	1	Iniziale € 0,00	Fondo € 0,00
2006	0	FABBRICATO	2.2 Fabbricati (patrimonio disponibile)			C
		VIA COCCO ORTU, 2 - 09028 SESTU (CA) - ITALIA		10/02/2012		
		Totali Interventi Immobile	Numero	1	Iniziale € 0,00	Fondo € 0,00
2007	0	ALLOGGIO ERP	2.2 Fabbricati (patrimonio disponibile)			C
		VIA XXVI OTTOBRE, 12 - 09028 SESTU (CA) - ITALIA		10/02/2012		
		Totali Interventi Immobile	Numero	1	Iniziale € 0,00	Fondo € 0,00
2008	0	ALLOGGIO ERP	2.2 Fabbricati (patrimonio disponibile)			C
		VIA XXVI OTTOBRE, 12 - 09028 SESTU (CA) - ITALIA		10/02/2012		
		Totali Interventi Immobile	Numero	1	Iniziale € 0,00	Fondo € 0,00
2009	0	ALLOGGIO ERP	2.2 Fabbricati (patrimonio disponibile)			C
		VIA XXVI OTTOBRE, 14 - 09028 SESTU (CA) - ITALIA		10/02/2012		
		Totali Interventi Immobile	Numero	1	Iniziale € 0,00	Fondo € 0,00
2010	0	ALLOGGIO ERP	2.2 Fabbricati (patrimonio disponibile)			C
		VIA XXVI OTTOBRE, 12 - 09028 SESTU (CA) - ITALIA		10/02/2012		
		Totali Interventi Immobile	Numero	1	Iniziale € 0,00	Fondo € 0,00
2045	0	FABBRICATO EX CASA CUSTODE COIN.SARDE	2.2 Fabbricati (patrimonio disponibile)			C
		SP. SESTU-ELMAS - 09028 SESTU (CA) - ITALIA		10/02/2012		
		Totali Interventi Immobile	Numero	2	Iniziale € 30.947,43	Fondo € 16.444,04
2073	0	FABBRICATO	2.2 Fabbricati (patrimonio disponibile)			C
		VIA DANTE - 09028 SESTU (CA) - ITALIA		04/07/2016		

INVENTARIO - Elenco Immobili INVENTARIO - Elenco Immobili - alla data 31/12/2022

Immobile	unita	Descrizione					Patrimonio			M	
	Collegata		Indirizzo	Sito	Inserimento	Cessazione					
		Totali Interventi Immobile	Numero	1	Iniziale €	0,00	Fondo €	0,00	Attuale €	<b>0,00</b>	
<b>2074</b>	<b>0</b>	<b>FABBRICATO</b>					2.2 Fabbricati (patrimonio disponibile)			<b>C</b>	
		VIA DANTE - 09028 SESTU (CA) - ITALIA						04/07/2016			
		Totali Interventi Immobile	Numero	1	Iniziale €	0,00	Fondo €	0,00	Attuale €	<b>0,00</b>	
<b>2078</b>	<b>0</b>	<b>FABBRICATO</b>					2.2 Fabbricati (patrimonio disponibile)			<b>C</b>	
		VIA EMILIO LUSSU - 09028 SESTU (CA) - ITALIA						05/07/2016			
		Totali Interventi Immobile	Numero	1	Iniziale €	0,00	Fondo €	0,00	Attuale €	<b>0,00</b>	
<b>2079</b>	<b>0</b>	<b>FABBRICATO</b>					2.2 Fabbricati (patrimonio disponibile)			<b>C</b>	
		VIA G. DI VITTORIO - 09028 SESTU (CA) - ITALIA						05/07/2016			
		Totali Interventi Immobile	Numero	1	Iniziale €	0,00	Fondo €	0,00	Attuale €	<b>0,00</b>	
<b>2117</b>	<b>0</b>	<b>FABBRICATO</b>					2.2 Fabbricati (patrimonio disponibile)			<b>C</b>	
		VIA XXVI OTTOBRE - 09028 SESTU (CA) - ITALIA						07/07/2016			
		Totali Interventi Immobile	Numero	1	Iniziale €	0,00	Fondo €	0,00	Attuale €	<b>0,00</b>	
Totali			2.2 Fabbricati (patrimonio disponibile)	Cespiti	16	Iniziale €	190.156,32	Fondo €	113.572,83	Attuale €	<b>76.583,49</b>
<b>121300</b>	<b>A B III 3</b>	<b>3 Immobilizzazioni in corso ed acconti</b>									
<b>69</b>	<b>0</b>	<b>IMMOBILIZZAZIONI IN CORSO</b>					3 Immobilizzazioni in corso ed acconti			<b>C</b>	
		SESTU - 09028 SESTU (CA) - ITALIA						10/02/2012			
		Totali Interventi Immobile	Numero	2	Iniziale €	6.452.216,50	Fondo €	0,00	Attuale €	<b>6.452.216,50</b>	
<b>1156</b>	<b>0</b>	<b>IMMOBILIZZAZIONI IN CORSO ANNI 2000/2015</b>					3 Immobilizzazioni in corso ed acconti			<b>C</b>	
		VIA IGLESIAS - 09028 SESTU (CA) - ITALIA						10/02/2012			
		Totali Interventi Immobile	Numero	1	Iniziale €	15.110.614,50	Fondo €	0,00	Attuale €	<b>15.110.614,50</b>	
<b>2123</b>	<b>0</b>	<b>IMMOBILIZZAZIONI IN CORSO VARIE EDIFICI COMUNALI</b>					3 Immobilizzazioni in corso ed acconti			<b>C</b>	
		SESTU - 09028 SESTU (CA) - ITALIA						01/01/2016			
		Totali Interventi Immobile	Numero	1	Iniziale €	0,00	Fondo €	0,00	Attuale €	<b>0,00</b>	
<b>2126</b>	<b>0</b>	<b>IMPEGNI NON LIQUIDATI</b>					3 Immobilizzazioni in corso ed acconti			<b>C</b>	
		SESTU - 09028 SESTU (CA) - ITALIA						31/12/2020			
		Totali Interventi Immobile	Numero	7	Iniziale €	1.077.553,72	Fondo €	0,00	Attuale €	<b>1.077.553,72</b>	
Totali			3 Immobilizzazioni in corso ed acconti	Cespiti	4	Iniziale €	22.640.384,72	Fondo €	0,00	Attuale €	<b>22.640.384,72</b>
Totale Generale Interventi			Cespiti	147	Iniziale €	93.246.341,17	Fondo €	22.977.377,88	Attuale €	<b>70.268.963,29</b>	

INVENTARIO - Elenco Immobili INVENTARIO - Elenco Immobili -

Numero RegISTRAZIONI 147



# COMUNE DI SESTU

Città Metropolitana di Cagliari

## DELIBERAZIONE DEL CONSIGLIO COMUNALE

Numero 55 del 28.11.2022

COPIA

**Oggetto: Variazione al Documento unico di programmazione (DUP) 2022-2024**

L'anno duemilaventidue il giorno ventotto del mese di novembre, nella sede comunale, alle ore 18:49, in seduta Straordinaria, Pubblica, in Prima Convocazione, previa l'osservanza delle formalità prescritte, si è riunito il Consiglio Comunale composto dai sotto elencati consiglieri:

SECCI MARIA PAOLA	P	PICCIAU GIUSEPPE	P
ARGIOLAS ANTONIO	P	PILI ALBERTO	P
ARGIOLAS FRANCESCO	P	PISU FABIO	P
COLLU VALENTINA	P	PITZIANI SILVIA	A
CRISPONI ANNETTA	P	PORCU FEDERICO	P
LEDDA IGNAZIA	P	SECHI ROSALIA SIMONA GIO'	P
MANCA ANTONIO	P	SERRA FRANCESCO	P
MELONI MAURIZIO	P	SERRAU MARIO ALBERTO	P
MELONI VALENTINA	P	LOI ANTONIO	P
MURA MICHELA	P	ARGIOLAS GIULIA	P
PETRONIO LAURA	P		

Totale Presenti: 20

Totali Assenti: 1

Il Presidente MANCA ANTONIO, assume la presidenza.

Partecipa il Segretario Generale MARCELLO MARCO.

Risultano presenti gli assessori: BULLITA MASSIMILIANO, TACCORI MATTEO, ANNIS ILARIA, EMANUELE MELONI, RECCHIA ROBERTA,ARGIOLAS ROBERTA.

Il Presidente, accertato il numero legale, dichiara aperta la seduta.

## IL CONSIGLIO COMUNALE

Premesso che con il decreto legislativo 23 giugno 2011 n. 118, emanato in attuazione degli articoli 1 e 2 della legge 5 maggio 2009 n. 42, e recante “*Disposizioni in materia di armonizzazione dei sistemi contabili e degli schemi di bilancio delle regioni, degli enti locali e dei loro organismi*”, è stata approvata la riforma della contabilità degli enti territoriali (regioni, province, comuni ed enti del SSN);

Richiamate:

- la deliberazione di Consiglio Comunale n. 9 del 16/02/2021, resa esecutiva ai sensi di legge, con la quale sono state approvate le linee programmatiche del mandato amministrativo 2020/2025;
- la delibera del Consiglio Comunale n.66 del 22.12.2021 con la quale sono stati approvati il Documento Unico di Programmazione (DUP) 2022 – 2024;
- la deliberazione di Consiglio Comunale n. 67 del 22/12/2021 Approvazione del bilancio di previsione finanziario 2022-2024 (art. 11 D.Lgs. n.118/2011)

Ricordato che il DUP si compone di due sezioni:

- la **Sezione Strategica (SeS)** che ha un orizzonte temporale di riferimento che coincide con quello del mandato amministrativo sviluppa e concretizza le linee programmatiche di mandato, Missioni, Vision e indirizzi strategici dell'ente, in coerenza con la programmazione di Governo e con quella regionale. Tale processo è supportato da un'analisi strategica delle condizioni interne ed esterne all'ente, sia in termini attuali che prospettici, così che l'analisi degli scenari possa rilevarsi utile all'amministrazione nel compiere le scelte più urgenti e appropriate.
- la **Sezione Operativa (SeO)** che ha una durata pari a quella del bilancio di previsione, ha carattere generale, contenuto programmatico e costituisce lo strumento di supporto al processo di previsione di indirizzi e obiettivi previsti nella Sezione Strategica. Questa infatti, contiene la programmazione operativa dell'ente, avendo a riferimento un arco temporale triennale. Per ogni programma, e per tutto il periodo di riferimento del DUP, sono individuati gli obiettivi operativi annuali da raggiungere. I programmi rappresentano dunque il cardine della programmazione, in quanto, costituendo la base sulla quale implementare il processo di definizione degli indirizzi e delle scelte, sulla base di questi verrà predisposto il PEG e affidati obiettivi e risorse ai responsabili dei servizi. La Sezione Operativa infine comprende la programmazione in materia di lavori pubblici, personale e patrimonio.

Dato atto che la formulazione degli obiettivi strategici ed operativi è avvenuta:

- a seguito di adeguata valutazione dei mezzi finanziari e delle risorse a disposizione, tenuto conto del quadro normativo di riferimento a livello europeo, nazionale e regionale;
- sulla base degli indirizzi e delle priorità indicate dall'amministrazione;
- previo coinvolgimento della struttura organizzativa;
- sulla base della ricognizione sullo stato di attuazione dei programmi;

Considerato che con decreto del 29 agosto 2018, pubblicato in Gazzetta Ufficiale n. 213 del 13/09/2018, il Ministero dell'economia e delle finanze, su proposta della Commissione Arconet, ha apportato per la nona volta ulteriori modifiche al principio contabile applicato della programmazione all. 4/1 al D.Lgs. n. 118/2011, nello specifico, paragrafo 8.2;

Preso atto delle variazioni al Bilancio di previsione 2022-2024, delle modifiche apportate al Programma triennale delle opere pubbliche e all'elenco annuale dei lavori pubblici 2022/2024, al Programma biennale delle acquisizioni di forniture e servizi 2022/2023, al Fabbisogno del personale, del Piano delle attività, della dotazione organica e dei relativi documenti programmatici riferiti al triennio 2022/2024, deliberate nel corso dell'anno;

Atteso che nelle medesime sono stati inseriti e dunque sono ricompresi i progetti finanziati dal Piano Nazionale di Ripresa e Resilienza (PNRR) e che gli atti adottati dall'ente con riferimento alla realizzazione degli stessi garantiscono coerenza del proprio documento di programmazione e la coerenza specifica del proprio bilancio.

Richiamato il Manuale delle procedure finanziarie degli interventi PNRR approvato con circolare RGS n.29 del 26 luglio 2022, ai sensi del quale il Documento Unico di Programmazione deve essere aggiornato illustrando i progetti da finanziare con PNRR, esponendo anche i progetti per i quali l'ente è capofila ed opera per conto di altre amministrazioni per gli enti convenzionati nonché quelli a cui l'ente aderisce, anche se realizzati da altri soggetti.

Ritenuto pertanto di dover procedere all'inserimento nel Documento unico di programmazione, dell'elenco (ALLEGATO A), che illustri compiutamente i progetti che:

- sono stati finanziati dalle risorse del Piano Nazionale di Ripresa e Resilienza e sono già stati conclusi al 31/12/2021. (Si tratta di progetti che solo successivamente alla conclusione sono stati inseriti dai rispettivi Ministeri nell'ambito dei progetti finanziati da PNRR).
- sono stati finanziati dalle risorse del Piano Nazionale di Ripresa e Resilienza e sono in corso di attuazione.
- sono stati presentati a valere sui bandi PNRR e accettati con esito positivo ma in attesa di finanziamento.
- sono in fase di elaborazione della richiesta di candidatura sui bandi PNRR.

Premesso che il Responsabile del Settore Edilizia Pubblica, Infrastrutture, Strade, Ambiente e Servizi Tecnologici con nota del 03.11.2022 ha comunicato al Settore Affari generali, Organi Istituzionali, Appalti e contratti, Politiche Sociali, Ufficio Affari Generali e Istituzionali, la necessità di aggiornare Programma biennale per l'acquisizione di forniture e servizi 2022/2023 e relativo elenco annuale 2022, già approvato con l'inserimento dei seguenti interventi:

•“Percorsi di autonomia per persone con disabilità - predisposizione progetti individualizzati - ristrutturazione abitazione - accesso al mercato del lavoro: affidamento dei servizi di ingegneria e architettura per la redazione del progetto definitivo – esecutivo, DL, CSE, CSP e redazione del certificato di regolare esecuzione”;

•“Acquisto di unità di trattamento aria per la piscina comunale”;

precisando che la modifica al Piano biennale per l'acquisizione di forniture e servizi 2022/2023 e relativo elenco annuale 2022 si è resa necessario per la sopravvenuta disponibilità di finanziamento all'interno del bilancio non prevedibile al momento della prima approvazione del programma;

Dato atto che il Settore Affari generali, Organi Istituzionali, Appalti e contratti, Politiche Sociali, Ufficio Affari Generali e Istituzionali, ha provveduto all'aggiornamento del Programma biennale per l'acquisizione di forniture e servizi 2022/2023 e relativo elenco annuale 2022 e che lo stesso, è pertanto allegato alla presente proposta (ALLEGATO B) per farne parte integrante e sostanziale;

Premesso inoltre che il Responsabile del Settore Edilizia Pubblica, Infrastrutture, Strade, Ambiente e Servizi Tecnologici ha verificato la sopraggiunta necessità di apportare modifiche al programma delle opere pubbliche per il triennio 2022 – 2024 e del relativo elenco annuale 2022 dei lavori, attualmente vigente, per le seguenti motivazioni:

1. Con Delibera CIPESS n. 79 del 22.12.2021 sono state assegnate risorse FSC 2014-2020 per 45 milioni di euro ed FSC 2021-2027 per 2.561 milioni di euro per interventi COVID-19 (FSC 2014-2020) ed anticipazioni alle regioni e province autonome per interventi di immediato avvio dei lavori o di completamento di interventi in corso (FSC 2021-2027).

La Giunta regionale, con Deliberazione n. 16/5 del 06.05.2022 ha preso atto della delibera CIPESS 49 del 27 luglio 2021, pubblicata nella Gazzetta ufficiale n. 257 del 27 ottobre 2021 e della delibera CIPESS n. 79 del 22 dicembre 2021, pubblicata nella Gazzetta ufficiale n. 72 del 26 marzo 2022, concernenti assegnazione di risorse FSC a integrazione della programmazione 2014/2020 e per anticipazione della quota ordinaria 2021/2027. In particolare, la citata DGR n. 16/5 ha disposto l'approvazione dei progetti allegati alla delibera CIPESS n. 79/2021 tra i quali risultano n. 16 interventi, nell'ambito dell'Area tematica "Trasporti e mobilità", Settore di intervento FSC "Trasporto stradale", per un totale di euro 10.607.090,51.

Tra gli interventi di cui all'allegato alla DGR n. 16/5 del 06.05.2022 è compreso l'intervento:

VL\_LLP\_388 - Lavori per la sistemazione funzionale della strada comunale "Contonera" nel tratto compreso fra la strada vecchia per Monastir e la ex S.S. 131, di importo pari a € 1.500.000,00 - CUP: H47H11000070002.

Con deliberazione della Giunta Comunale n. 171 del 08/11/2022 è stata approvata la convenzione di finanziamento - disciplinare recante adempimenti per i soggetti attuatori - Delibera CIPESS n. 79 del 22 dicembre 2021 – Interventi di immediato avvio dei lavori o di completamento di interventi in corso;

Richiamati gli articoli della convenzione:

- 6 – Cronoprogramma procedurale – il quale cita che “Il soggetto attuatore è tenuto al rispetto del cronoprogramma procedurale e finanziario e alla relativa tempistica di esecuzione contenuti nella scheda intervento....”;
- 7 – Modalità di Erogazione del Finanziamento, il quale cita che “L'erogazione del finanziamento avverrà secondo il seguente cronoprogramma finanziario: anno 2022 € 300.000,00 - anno 2023 € 1.200.000,00;

2. Il comune di Sestu, assieme ai Comuni di Monastir, Monserrato, Quartucciu, Selargius, Settimo San Pietro e Ussana, alla Provincia di Cagliari e all'ASL Cagliari, fa parte del PLUS 21 (Piano Locale Unitario dei Servizi);

Il Plus 21, a seguito di conferenza di Servizio, con delibera n. 1 del 14/01/2022 ha deciso di presentare domanda di finanziamento per progettualità di cui alla missione 5 “inclusione e coesione”, componente 2 "infrastrutture sociali, famiglie, comunità e terzo settore", sottocomponente 1 “servizi sociali, disabilità e marginalità sociale”, – investimenti 1.1, 1.2 e 1.3 del piano nazionale di ripresa e resilienza (PNRR):...”

Il Ministero del Lavoro e delle Politiche Sociali con Decreto n. 98 del 09/05/2022 ha ammesso a finanziamento, fra gli altri, le linee di attività presentate dal Plus 21 per un importo complessivo di € 715.000,00;

Il Plus 21 con delibera n. 5 del 19/05/2022 ha individuato nell'immobile sito in via Vienna a Sestu la struttura per la realizzazione del progetto finanziato con i fondi della Misura PNRR M5C2 - Investimento 1.2 – Percorsi di autonomia per persone con disabilità [Linea di

attività b) abitazione] delegando al Comune di Sestu la realizzazione dei lavori di ristrutturazione dell'immobile suddetto, al quale verranno trasferite le risorse pari a € 300.000,00;

Considerato che

- la stima dell'intero intervento, incluso l'allestimento degli arredi, supera di € 166.000,00 l'importo del finanziamento PNRR per la misura a) abitazione - investimento, fissato in complessivi € 300.000,00. Tale aumento è dovuto all'adeguamento del prezzario regionale approvato in data successiva a quella di approvazione del progetto da parte della Conferenza di Servizi;

- i Sindaci, in occasione della Conferenza Plus del 19/05/2022, hanno manifestato la loro disponibilità a cofinanziare gli eventuali maggiori oneri necessari a garantire la realizzazione del progetto;

Ritenuto necessario variare la programmazione triennale delle opere pubbliche 2022 - 2024 annualità 2022 alla luce di quanto suddetto;

Acquisito lo schema di variazione del Programma delle opere pubbliche per il triennio 2022 – 2024 e del relativo elenco annuale 2022 dei lavori, predisposto dal Responsabile del Settore Edilizia pubblica, infrastrutture, strade, ambiente e servizi tecnologici costituito dalle seguenti schede allegate alla presente deliberazione (ALLEGATO C) per farne parte integrante e sostanziale:

- scheda A – quadro delle risorse necessarie alla realizzazione del programma;
- scheda B – elenco delle opere incompiute;
- scheda C – elenco degli immobili disponibili;
- scheda D – elenco degli interventi del programma;
- scheda E – interventi ricompresi nell'elenco annuale;
- scheda F – elenco degli interventi presenti nell'elenco annuale del precedente programma triennale e non riproposti e non avviati;

Ritenuto per le motivazioni esposte in premessa di dover aggiornare il Documento unico di programmazione 2022/2024 (allegati A, B e C - facenti parte integrante e sostanziale della presente deliberazione) nella Sezione Operativa – Parte 1 e Parte 2 , con riferimento

- all'inserimento dell'elenco dei progetti rientranti nel Piano Nazionale di Ripresa e Resilienza (PNRR);
- Programma biennale per l'acquisizione di forniture e servizi 2022/2023 e relativo elenco annuale 2022;
- al Programma delle opere pubbliche per il triennio 2022 – 2024 e del relativo elenco annuale 2022 dei lavori;

Visto il D.Lgs. n. 267/2000;

Visto il D.Lgs. n. 118/2011;

Visto lo Statuto Comunale;



Visto il vigente Regolamento comunale di contabilità;

Acquisiti, ai sensi dell'articolo 49, comma 1, del D.Lgs. n. 267/2000, i pareri favorevoli in ordine alla regolarità tecnica e contabile, che si riportano in calce;

Acquisito agli atti il parere favorevole dell'organo di revisione, verbale n. 27 del 16/11/2022, ai sensi dell'art. 239, comma 1, lettera b), del D.Lgs. n. 267/2000;

Illustra l'argomento l'assessore Matteo Taccori;

Interviene la consigliera Annetta Crisponi, chiede chiarimenti sui fondi destinati alla casa Anziani ed al finanziamento del Plus e soprattutto cosa si intende fare in quella struttura;

Risponde l'assessore Matteo Taccori, afferma che di questi fondi se ne accennato in un altro consiglio o forse in un'altra commissione, la finalità, prevista nel PNRR, e quella di favorire lo sviluppo dell'autonomia dei portatori di handicap in generale. Precisa che alcune sale della struttura saranno adeguate alle esigenze dei potenziali fruitori. L'aumento dei costi per la realizzazione di tali adeguamenti verrà coperto con un cofinanziamento dei comuni aderenti al PLUS. Nel caso del comune di Sestu si tratta di circa 39.000,00 euro. Afferma di non avere altre informazioni a riguardo.

Non essendoci altri interventi si passa alle dichiarazioni di voto;

Interviene la consigliera Annetta Crisponi, dichiara di astenersi perché non c'è nessuno, all'interno dell'amministrazione, che sappia rispondere ad una richiesta di informazione su un elemento così importante.

Si lamenta che sul PNRR l'amministrazione ha agito in maniera autonoma e solitaria senza coinvolgere il consiglio nella sua interezza.

Si auspica, in ogni caso, che le opere vengano realizzate nell'interesse dei cittadini.

Gli interventi completi vengono riportati nel verbale integrale di seduta;

Non essendoci altri interventi per dichiarazioni di voto, il Presidente del Consiglio, Antonio Manca, pone quindi ai voti la proposta di cui all'oggetto ed il Consiglio comunale con la seguente votazione palese, espressa per appello nominale, presenti n. **20**, voti favorevoli n. **13** (Secci Maria Paola, Manca Antonio, Argiolas Antonio, Argiolas Francesco, Argiolas Giulia, Ledda Ignazia, Loi Antonio, Meloni Maurizio, Petronio Laura, Pili Alberto, Porcu Federico, Sechi Rosalia Simona e Serrau Mario Alberto), Astenuti n. **07** (Collu Valentina, Crisponi Annetta, Meloni Valentina, Mura Michela, Picciau Giuseppe, Pisu Fabio e Serra Francesco)

#### DELIBERA

1. di aggiornare il Documento unico di programmazione 2021-2022-2023, approvato con Deliberazione del Consiglio Comunale n.66 del 22/12/2021 e successive modificazioni nella Sezione Operativa – Parte 1 e Parte 2, con riferimento:
  - all'inserimento dell'elenco dei progetti rientranti nel Piano Nazionale di Ripresa e Resilienza (PNRR) (ALLEGATO A);
  - Programma biennale per l'acquisizione di forniture e servizi 2022/2023 e relativo elenco annuale 2022 (ALLEGATO B);
  - al Programma delle opere pubbliche per il triennio 2022 – 2024 e del relativo elenco annuale 2022 dei lavori (ALLEGATO C);

Successivamente

con n. **13** voti favorevoli ( Secci Maria Paola, Manca Antonio, Argiolas Antonio, Argiolas Francesco, Argiolas Giulia, Ledda Ignazia, Loi Antonio, Meloni Maurizio, Petronio Laura, Pili Alberto, Porcu Federico, Sechi Rosalia Simona e Serrau Mario Alberto), n. **05** Astenuti (Collu Valentina , Crisponi Annetta, Meloni Valentina, Mura Michela, Picciau Giuseppe, Pisu Fabio e Serra Francesco)

D E L I B E R A

di dichiarare il presente provvedimento immediatamente eseguibile, ai sensi dell'art. 134, comma 4, del decreto legislativo n. 267/2000.

PARERE ex art. 49 del D. Lgs 18.08.2000 n.267, in ordine alla

**Regolarità tecnica: FAVOREVOLE**

Data 15/11/2022

IL RESPONSABILE  
F.TO ALESSANDRA SORCE

PARERE ex art. 49 del D. Lgs 18.08.2000 n.267, in ordine alla

**Regolarità contabile: FAVOREVOLE**

Data 15/11/2022

IL RESPONSABILE SERVIZI FINANZIARI  
F.TO ALESSANDRA SORCE

Il presente verbale viene letto, approvato e sottoscritto.

IL PRESIDENTE  
F.TO ANTONIO MANCA

IL SEGRETARIO GENERALE  
F.TO MARCO MARCELLO

**ESECUTIVITA' DELLA DELIBERAZIONE**

La presente deliberazione è divenuta esecutiva il 28/11/2022 per:

a seguito di pubblicazione all'albo pretorio di questo Comune dal **05/12/2022** al **20/12/2022** (ai sensi dell'art. 134, comma 3, D. Lgs.vo n° 267/2000);

a seguito di dichiarazione di immediata eseguibilità (ai sensi dell'art. 134, comma 4, D. Lgs.vo n° 267/2000);

**CERTIFICATO DI PUBBLICAZIONE**

La presente deliberazione è stata messa in pubblicazione all'Albo Pretorio del Comune il giorno 05/12/2022, dove resterà per 15 giorni consecutivi e cioè sino al 20/12/2022

IL SEGRETARIO GENERALE  
F.TO MARCO MARCELLO

Copia conforme all'originale per uso amministrativo.

Sestu, 05.12.2022



## **COMUNE DI SESTU**

*Città Metropolitana di Cagliari*



### **Elenco progetti**

## **Piano Nazionale di Ripresa e Resilienza**



## COMUNE DI SESTU

### Città Metropolitana di Cagliari

Documento unico di programmazione 2022/2024

## PIANO NAZIONALE DI RIPRESA E RESILIENZA

Nome del progetto o CUP	Azioni attivate/da attivare	Missione	Componente	Linea d'intervento	Termine previsto dal cronoprogramma dello intervento approvato	Importo	Fase di Attuazione	Descrizione dell'intervento
H42J20000060001	Manutenzione straordinaria con efficientamento energetico del palazzo comunale finanziata con fondi del Ministero dell'Interno	2	3	2.1		130.000,00	Concluso in data 22/03/2021	Il compendio immobiliare oggetto degli interventi è il Palazzo Municipale, sito in Via Scipione n.1. Gli interventi sono stati realizzati perseguendo quale obiettivo principale la promozione dell'efficienza e la riduzione dei consumi di energia primaria l'obiettivo verrà raggiunto attraverso due tipologie di interventi: Gli interventi previsti si pongono quale obiettivo principale la promozione dell'eco efficienza e la riduzione dei consumi di energia primaria, l'obiettivo verrà raggiunto attraverso due tipologie di interventi: - Efficientamento involucro; - Sostituzione infissi, modifica copertura esistente dell'ufficio tecnico; - Inserimento delle valvole termostatiche nei termosifoni esistenti per la contabilizzazione del calore;
H41B21001130001	Lavori di prosecuzione della pista ciclopedonale nella strada di San Gemiliano.	2	2	2.1		130.000,00	Concluso in data 11/04/2022	I lavori hanno avuto ad oggetto l'intervento di prolungamento della pista ciclopedonale esistente e dei relativi sottoservizi per una lunghezza di circa 170 metri, a partire dal punto della sua interruzione, posto in prossimità del km 2+000 della strada in oggetto con inizio dal centro abitato di Sestu in direzione della chiesa campestre di San Gemiliano. Il presente progetto agisce in prosecuzione di una serie di interventi posti in essere sin dal 1998 e mirati alla realizzazione di un percorso pedonale lungo l'esistente strada per San Gemiliano.
H45I220000000006	"PAESAGGI SONORI LOTTO A – REALIZZAZIONE PARCO FLUVIALE" a valere sul finanziamento del Piano Integrato della Città Metropolitana di	5	2	2.2	31/03/2026	3.254.900,00 di cui € 2.500.000,00 a carico del PNRR e € 754.900,00 a carico ente	Affidato l'incarico di supporto al RUP e l'incarico per l'aggiornamento e adeguamento del progetto di fattibilità tecnica ed economica (PFTE) e per il coordinamento	Il progetto ha l'obiettivo di realizzare un nuovo parco ludico-sportivo per la città di Sestu che ridefinisca uno spazio pubblico di notevole importanza per il comune e i suoi abitanti. L'intervento mira a riqualificare e rigenerare una zona che attualmente versa in uno stato di avanzato abbandono e si pone l'intento di presentare alla città un luogo nuovo dove i cittadini del comune e delle municipalità limitrofe possano incontrarsi e condividere momenti di scambio, tempo libero, relax e sport. A tal fine il nuovo disegno del Parco Fluviale unisce due componenti fondamentali: quella della piazza "lineare" che si affaccia sulla città lungo la via Piave e quella dello spazio verde fatto di prato, arbusti e alberi che coprono il resto della superficie ripristinando il paesaggio naturale che l'abbandono dell'area ha sottratto alla città. Tra queste due ampie superfici corrono poi paralleli i percorsi pedonali e

	Cagliari - M5C2 int. 2.2 PNRR"						della sicurezza in fase di progettazione (CSP)	ciclabili che attraversano il parco, consentendo di godere dello spazio vegetale lontano dalla via principale.
H45E22000240006	"PAESAGGI SONORI LOTTO B – DEMOLIZIONE EDIFICIO EX SEDE ANCR E COSTRUZIONE "CASA DELLA MUSICA	5	2	2.2	31/03/2026	2.400.600,00 di cui € 1.200.000,00 a carico del PNRR e € 1.200.600,00 a carico ente	Affidato l'incarico di supporto al RUP e l'incarico per l'aggiornamento e adeguamento del progetto di fattibilità tecnica ed economica (PFTE) e per il coordinamento della sicurezza in fase di progettazione (CSP)	Il progetto di fattibilità tecnico economica si riferisce alla "Realizzazione della CASA DELLA MUSICA", sita nel comune di Sestu (CA), attraverso un intervento di demolizione e ricostruzione dell'edificio ex sede dell'Associazione Nazionale Combattenti e Reduci. Il progetto prevede la possibilità di ospitare piccoli spettacoli, proiezioni cinematografiche e alcuni ambienti per l'insegnamento della musica, offrendo alla istituzione Scuola civica, luoghi appropriati per svolgere questa attività. L'intervento, si pone l'obiettivo di restituire all'uso pubblico un edificio attualmente parzialmente abbandonato ma del quale si riconosce l'elevato ruolo strategico considerato che si colloca nella parte centrale dell'edificato del Comune di Sestu. Nell'aspetto urbanistico l'edificio "Casa della musica" assume caratteristiche più rilevanti poiché è in grado di creare un polo urbano di grade interesse, conferendo all'intorno residenziale un elevato livello di qualità abitativa e di decoro urbano.
F44H22000130006	Percorsi di autonomia per persone con disabilità, investimento 1.2 - Predisposizione progetti individualizzati - ristrutturazione Abitazione via Vienna Sestu	5	2	1.2	31/03/2026	715.000,00	Stipulata convenzione con il PLUS Cagliari 21 per la ristrutturazione edificio Via Vienna	Il Comune di Sestu procederà alla stipula della convenzione per la gestione del procedimento finalizzato alla realizzazione del progetto finanziato con i fondi della Misura PNRR M5C2 – Investimento 1.2 Percorsi di autonomia per persone con disabilità (Linea di attività b) abitazione). Il soggetto attuatore è il Plus Cagliari 21. Il Comune capofila è il Comune di Selargius. (Per la ristrutturazione dell'edificio di Via Vienna è previsto un cofinanziamento aggiuntivo da parte dei comuni facenti pparte del PLUS Cagliari 21 pari ad euro 166.000,00)
Nome del progetto o CUP CUP	Azioni attivate/da attivare	Missione	Componente	Linea d'intervento	Termine previsto dal cronoprogramma dello intervento approvato	Importo	Fase di Attuazione	Descrizione dell'intervento
H41C22000240006 1.2 Abilitazione al cloud per le PA Locali	Migrazione Cloud già effettuata, ma non formalizzata su PaDigitale2026	1	1	1.2	Intervento concluso. Rimane da formalizzare su piattaforma PaDigitale2026	252.118,00	Domanda finanziata con Decreto n. 28-2/2022 - PNRR, intervento realizzato ma non ancora formalizzato su PaDigitale2026	Migrazione al cloud delle basi dati e delle applicazioni e servizi dell'amministrazione

H41F22002430006	Adesione all'app IO effettuata in autonomia ma utilizzata tramite applicazioni di fornitori terzi	1	1	1.4	Decorre dal decreto di finanziamento	10.920,00	Domanda finanziata con Decreto n.24-5/2022 - PNRR, intervento realizzato ma non ancora formalizzato su PaDigitale2026	L'app IO è l'esito di un progetto open source nato con l'obiettivo di mettere a disposizione di Enti e cittadini un unico canale da cui fruire di tutti i servizi pubblici digitali. La visione alla base di IO è mettere al centro il cittadino nell'interazione con la Pubblica Amministrazione, attraverso un'applicazione semplice e intuitiva disponibile direttamente sul proprio smartphone. In particolare, l'app IO rende concreto l'articolo 64 bis del Codice dell'Amministrazione Digitale, che istituisce un unico punto di accesso per tutti i servizi digitali, erogato dalla Presidenza del Consiglio dei Ministri.
1.4.3 Adozione app IO								
H41F22002220006	Adesione alla piattaforma PagoPA effettuata ma rimangono alcuni servizi oggetto del bando da attivare tramite	1	1	1.4	Decorre dal decreto di finanziamento	16.389,00	Domanda finanziata con Decreto n.23-5/2022 - PNRR, intervento realizzato ma non ancora formalizzato su PaDigitale2026	La misura è collegata all'articolo 5 del decreto legislativo 7 marzo 2005, n. 82 recante il codice dell'amministrazione digitale (nel seguito "CAD") che ha previsto in capo alle pubbliche amministrazioni, ai gestori di pubblici servizi e alle società a controllo pubblico come individuati dall'art. 2 del CAD, l'obbligo di accettare, tramite la piattaforma pagoPA, i pagamenti spettanti a qualsiasi titolo attraverso sistemi di pagamento elettronico.
1.4.3 Adozione piattaforma pagoPA								
H41F22002780006	Progetto interamente da avviare	1	1	1.4	Decorre dal decreto di finanziamento	59.966,00	Domanda accettata in attesa di finanziamento	L'obiettivo della Piattaforma delle notifiche consentirà alle PA di effettuare notificazioni con valore legale di atti, provvedimenti, avvisi e comunicazioni a persone fisiche e giuridiche residenti o aventi sede legale nel territorio italiano (o comunque titolari di codice fiscale).. È l'obiettivo dell'Avviso Misura 1.4.5 "Piattaforma Notifiche Digitali" Comuni (Settembre 2022), appena pubblicato e che permetterà ai comuni di collegarsi alla nuova Piattaforma delle Notifiche.
1.4.5 Piattaforma Notifiche Digitali								
H41F22003560006	Progetto interamente da avviare	1	1	1.4	Decorre dal decreto di finanziamento	280.932,00	Domanda accolta in attesa di finanziamento	La misura prevede che possano essere finanziate le attività attinenti l'adeguamento del sito comunale e i servizi digitali per il cittadino. Il sito comunale dovrà essere realizzato secondo le linee guida che garantiscono il perseguimento dell'obiettivo di mettere a disposizione dei cittadini interfacce coerenti, fruibili e accessibili. Per quanto attiene i servizi digitali per il cittadino, l'obiettivo è quello di mettere a disposizione dei cittadini una serie di procedure erogate a livello comunale, tramite interfacce coerenti, fruibili e accessibili, con flussi di servizio quanto più uniformi, trasparenti e utente-centrici.
1.4.1 Esperienza Cittadino nei servizi pubblici								
1.3.1 Piattaforma Digitale Nazionale Dati	Richiesta in fase di predisposizione	1	1	1.4	Decorre dal decreto di finanziamento	Importo non ancora quantificabile	Domanda in verifica	La misura prevede che possano essere finanziate le attività attinenti l'adeguamento del sito comunale e i servizi digitali per il cittadino. Il sito comunale dovrà essere realizzato secondo le linee guida che garantiscono il perseguimento dell'obiettivo di mettere a disposizione dei cittadini interfacce coerenti, fruibili e accessibili. Per quanto attiene i servizi digitali per il cittadino, l'obiettivo è quello di mettere a disposizione dei cittadini una serie di procedure erogate a livello comunale, tramite interfacce coerenti, fruibili e accessibili, con flussi di servizio quanto più uniformi, trasparenti e utente-centrici.



# COMUNE DI SESTU

Città Metropolitana di Cagliari

## Relazione dell'organo di revisione

- *sulla proposta di deliberazione consiliare del rendiconto della gestione*
- *sullo schema di rendiconto*

# Anno 2022

1

L'ORGANO DI REVISIONE

DOTT. PIETRO OGGIANU

DOTT.SSA DONATELLA ROTILIO

DOTT. ENRICO CERA



**Comune di Sestu**  
**Organo di revisione**

**Verbale n. 11 del 04.07.2023**

**RELAZIONE SUL RENDICONTO 2022**

L'Organo di revisione ha esaminato lo schema di rendiconto dell'esercizio finanziario per l'anno 2022, unitamente agli allegati di legge, e la proposta di deliberazione consiliare del rendiconto della gestione 2022 operando ai sensi e nel rispetto:

- del d.lgs. 18 agosto 2000, n. 267 «Testo unico delle leggi sull'ordinamento degli enti locali»;
- del d.lgs. 23 giugno 2011 n.118 e dei principi contabili 4/2 e 4/3;
- degli schemi di rendiconto di cui all'allegato 10 al d.lgs.118/2011;
- dello statuto comunale e del regolamento di contabilità;
- dei principi di vigilanza e controllo dell'organo di revisione degli enti locali approvati dal Consiglio nazionale dei dottori commercialisti ed esperti contabili;

**presenta**

l'allegata relazione sulla proposta di deliberazione consiliare del rendiconto della gestione e sullo schema di rendiconto per l'esercizio finanziario 2022 del Comune di Sestu che forma parte integrante e sostanziale del presente verbale.

2

Sestu, lì 04.07.2023

L'Organo di revisione

DOTT. PIETRO OGGIANU

DOTT.SSA DONATELLA ROTILIO

DOTT. ENRICO CERA

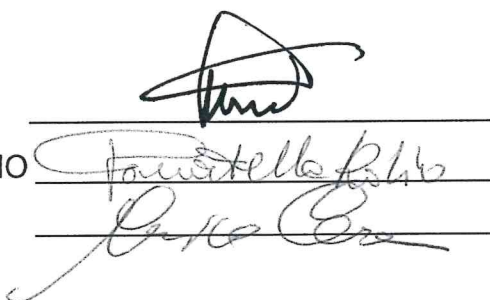

The image shows three handwritten signatures in black ink, each written over a horizontal line. The first signature is the most stylized, the second is more legible, and the third is also quite stylized.

*Sommario*

<b>INTRODUZIONE</b> .....	4
<i>Verifiche preliminari</i> .....	5
<b>CONTO DEL BILANCIO</b> .....	6
<i>Il risultato di amministrazione</i> .....	6
<i>Evoluzione del Fondo pluriennale vincolato (FPV) nel corso dell'esercizio 2022</i> .....	9
<i>Analisi della gestione dei residui</i> .....	11
<i>Gestione Finanziaria</i> .....	14
<i>Analisi degli accantonamenti</i> .....	15
<i>Analisi delle entrate e delle spese</i> .....	17
<b>ANALISI INDEBITAMENTO E GESTIONE DEL DEBITO</b> .....	22
<b>EFFETTI SULLA GESTIONE FINANZIARIA 2022 CONNESSI ALL'EMERGENZA SANITARIA ED ENERGETICA</b> .....	24
<b>RAPPORTI CON ORGANISMI PARTECIPATI</b> .....	26
<b>CONTABILITA' ECONOMICO-PATRIMONIALE</b> .....	27
<i>Piano Nazionale di Ripresa e Resilienza (PNRR) e Piano nazionale degli investimenti complementari (PNC)</i> .....	30
<b>RELAZIONE DELLA GIUNTA AL RENDICONTO</b> .....	30
<b>CONSIDERAZIONI E PROPOSTE</b> .....	31
<b>CONCLUSIONI</b> .....	31

## INTRODUZIONE

**I sottoscritti Revisori Pietro Oggianu, Donatella Rotilio, Enrico Cera, nominati con delibera dell'Organo consiliare n. 47 del 05/10/2021;**

- ◆ ricevuta in data 28.06.2023 la proposta di delibera della giunta comunale n. 113 del 24.06.2023 di approvazione dello schema del rendiconto per l'esercizio 2022, completa dei seguenti documenti obbligatori ai sensi del Decreto Legislativo 18 agosto 2000, n. 267 (Testo unico delle leggi sull'ordinamento degli enti locali – di seguito TUEL):
  - a) Conto del bilancio;
  - b) Conto economico;
  - c) Stato patrimoniale ;
 e corredati dagli allegati disposti dalla legge e necessari per il controllo.
- ◆ visto il bilancio di previsione degli esercizi 2023-2025 con le relative delibere di variazione per gli enti che hanno già approvato il bilancio di previsione;
- ◆ viste le disposizioni della parte II – ordinamento finanziario e contabile del TUEL;
- ◆ visto in particolare l'articolo 239, comma 1 lettera d) del TUEL;
- ◆ visto il d.lgs. 118/2011;
- ◆ visti i principi contabili applicabili agli enti locali;
- ◆ visto il regolamento di contabilità approvato con delibera del Commissario Straordinario n. 73 del 28/03/2000;
- ◆ visti i pareri di regolarità tecnica e contabile rilasciati dal Responsabile del Servizio Finziario;

### TENUTO CONTO CHE

- ◆ durante l'esercizio le funzioni sono state svolte in ottemperanza alle competenze contenute nell'art. 239 del TUEL avvalendosi anche di tecniche motivate di campionamento;
- ◆ il controllo contabile è stato svolto in assoluta indipendenza soggettiva ed oggettiva nei confronti delle persone che determinano gli atti e le operazioni dell'ente;
- ◆ si è provveduto a verificare la regolarità ed i presupposti delle variazioni di bilancio approvate nel corso 2022 dell'esercizio dalla Giunta, dal responsabile del servizio finanziario e dai dirigenti, anche nel corso dell'esercizio provvisorio;

In particolare, ai sensi art. 239 comma 1 lett. b) 2), è stata verificata l'esistenza dei presupposti relativamente alle seguenti variazioni di bilancio:

<b>Variazioni di bilancio totali</b>	n. 46
di cui variazioni di Consiglio	n. 5
di cui variazioni di Giunta con i poteri del consiglio a ratifica ex art. 175 c. 4 Tuel	n. 4
di cui variazioni di giunta con i poteri attribuiti dall'art. 2, c. 3, DL 154/2021	n. 0
di cui variazioni di Giunta con i poteri propri ex art. 166 Tuel	n. 1
di cui variazioni di Giunta con i poteri propri ex art. 175 c. 5 bis Tuel	n. 8
di cui variazioni responsabile servizio finanziario ex art. 175 c. 5 quater Tuel	n. 17
di cui variazioni del responsabile servizio finanziario per applicazione avanzo vincolato 2021	n. 11
di cui variazioni di altri responsabili se previsto dal regolamento di contabilità	n. 0



- ◆ le funzioni richiamate ed i relativi pareri espressi dall'Organo di revisione (qualora dovuti) risultano dettagliatamente riportati nella documentazione a supporto dell'attività di vigilanza svolta;
- ◆ le considerazioni e proposte del Collegio espresse durante l'esercizio sono evidenziate nell'apposita sezione della presente relazione;

### RIPORTANO

i risultati dell'analisi e le attestazioni sul rendiconto per l'esercizio 2022.

#### Verifiche preliminari

L'Ente registra una popolazione al 01.01.2022, ai sensi dell'art.156, comma 2, del Tuel, di n. 20.907 abitanti.

L'Ente **non è in dissesto**;

L'Ente **non ha attivato** il piano di riequilibrio finanziario;

L'Organo di revisione precisa che:

- l'Ente **non è istituito** a seguito di processo di unione;
- l'Ente **non è istituito** a seguito di processo di fusione per incorporazione;
- l'Ente non partecipa all'Unione dei Comuni;
- l'Ente non partecipa al Consorzio di Comuni;

L'Organo di revisione, nel corso del 2022, non ha rilevato gravi irregolarità contabili o gravi anomalie gestionali e/o suggerito misure correttive non adottate dall'Ente.

L'Organo di revisione ha verificato che:

- l'Ente **risulta** essere correttamente adempiente rispetto agli adempimenti richiesti dalla BDAP;
- l'Ente **sta provvedendo** al caricamento dei dati del rendiconto 2022 in BDAP attraverso la modalità "approvato dalla Giunta";
- nel corso dell'esercizio 2022, in ordine all'eventuale utilizzo dell'avanzo di amministrazione in sede di applicazione dell'avanzo libero, l'Ente non si trovasse in una delle situazioni previste dagli artt.195 e 222 del TUEL (utilizzo di entrate a destinazione specifica e anticipazioni di tesoreria), come stabilito dal comma 3-bis, dell'art. 187 dello stesso Testo unico;
- nel corso del 2022 non è stato applicato avanzo vincolato presunto;
- l'Ente **non ha** in essere contratti di locazione finanziaria e/o operazioni di partenariato pubblico-privato, come definite dal d.lgs. n. 50/2016;
- nel corso dell'esercizio 2022, **non sono state** effettuate segnalazioni ai sensi dell'art.153, comma 6, del TUEL per il costituirsi di situazioni, non compensabili da maggiori entrate o minori spese, tali da pregiudicare gli equilibri del bilancio;
- in attuazione dell'articoli 226 e 233 del Tuel gli agenti contabili, hanno reso i conti della loro gestione, entro il 31/01/2023, allegando i documenti di cui al secondo comma del citato art. 233 e i conti resi hanno ottenuto il visto di conformità del conto alle scritture contabili dell'Ente;
- l'Ente **ha** nominato il responsabile del procedimento ai sensi dell'art.139 del d.lgs. 174/2016 ai fini della trasmissione, tramite il servizio SIRECO, dei conti degli agenti contabili;
- **è stato reso** il rendiconto dei contributi straordinari nei termini perentori e con le modalità di cui all'art. 158 Tuel;
- l'Ente **ha** predisposto, secondo le modalità previste dalle note metodologiche del SOSE, le seguenti rendicontazioni 2022:

- obiettivi di servizio per il sociale;
- obiettivi di servizio per asili nido;
- obiettivi di servizio per il trasporto studenti disabili (da non allegare al rendiconto 2022);

- dai dati risultanti dalla tabella dei parametri di deficitarietà strutturale allegata al rendiconto emerge che l'Ente **non** è da considerarsi strutturalmente deficitario.

## CONTO DEL BILANCIO

### Il risultato di amministrazione

L'Organo di revisione ha verificato e attesta che:

- a) Il risultato di amministrazione dell'esercizio 2022, presenta un **avanzo** di Euro 26.082.079,74, come risulta dai seguenti elementi:

		GESTIONE		
		RESIDUI	COMPETENZA	TOTALE
Fondo cassa al 1° gennaio				21.862.197,01
RISCOSSIONI	(+)	4.292.805,93	20.788.497,93	25.081.303,86
PAGAMENTI	(-)	2.970.014,89	20.073.990,14	23.044.005,03
SALDO DI CASSA AL 31 DICEMBRE	(=)			23.899.495,84
PAGAMENTI per azioni esecutive non regolarizzate al 31 dicembre	(-)			0,00
FONDO DI CASSA AL 31 DICEMBRE	(=)			23.899.495,84
RESIDUI ATTIVI	(+)	14.087.329,77	10.370.274,34	24.457.604,11
<i>di cui derivanti da accertamenti di tributi effettuati sulla base della stima del dipartimento delle finanze</i>				0,00
RESIDUI PASSIVI	(-)	1.392.109,29	3.635.430,08	5.027.539,37
FONDO PLURIENNALE VINCOLATO PER SPESE CORRENTI <sup>(1)</sup>	(-)			1.135.735,86
FONDO PLURIENNALE VINCOLATO PER SPESE IN CONTO CAPITALE <sup>(1)</sup>	(-)			16.111.587,41
RISULTATO DI AMMINISTRAZIONE AL 31 DICEMBRE 2022 (A) <sup>(2)</sup>	(=)			26.082.237,31

- b) Il risultato di amministrazione nell'ultimo triennio ha avuto la seguente evoluzione:

	2020	2021	2022
Risultato d'amministrazione (A)	25.016.508,29	23.707.558,75	26.082.237,31
<i>composizione del risultato di amministrazione:</i>			
Parte accantonata (B)	11.578.598,21	13.655.093,83	13.137.907,92
Parte vincolata (C)	7.436.542,99	6.778.126,04	10.473.037,40
Parte destinata agli investimenti (D)	1.959.130,53	264.031,88	74.893,01
Parte disponibile (E= A-B-C-D)	4.042.236,56	3.010.307,00	2.396.398,98



L'Organo di revisione ha verificato che alla chiusura dell'esercizio le entrate esigibili che hanno finanziato spese di investimento per le quali, sulla base del principio contabile applicato di cui all'All.4/2 al D. Lgs.118/2011 e s.m.i., non è stato costituito il F.P.V., sono confluite nella corrispondente quota del risultato di amministrazione:

- vincolato;
- destinato ad investimenti;
- libero;

a seconda della fonte di finanziamento.

### Utilizzo nell'esercizio 2022 delle risorse del risultato d'amministrazione dell'esercizio 2021

Valori e Modalità di utilizzo del risultato di amministrazione anno n-1	Totali	Parte disponibile	Parte accantonata			Parte vincolata				Parte destinata agli investimenti
			FCDE	Fondo passività potenziali	Altri Fondi	Ex lege	Trasfer.	mutuo	ente	
Copertura dei debiti fuori bilancio	0,00	0,00								
Salvaguardia equilibri di bilancio	0,00	0,00								
Finanziamento spese di investimento	1.719.196,70	1.719.196,70								
Finanziamento di spese correnti non permanenti	381.401,96	381.401,96								
Estinzione anticipata dei prestiti	0,00	0,00								
Altra modalità di utilizzo	0,00	0,00								
Utilizzo parte accantonata	0,00		0,00	0,00	0,00					
Utilizzo parte vincolata	4.773.267,24					788.477,92	3.984.789,32	0,00		
Utilizzo parte destinata agli investimenti	254.900,00									254.900,00
Valore delle parti non utilizzate	16.578.792,85	909.708,34	12.235.516,04	0,00	1.419.577,79	559.325,87	1.445.532,93	0,00		9.131,88
Valore monetario della parte	23.707.558,75	0,00	0,00	0,00	0,00	0,00	0,00	0,00	0,00	0,00
Somma del valore delle parti non utilizzate=Valore del risultato d'amministrazione dell'anno n-1 al termine dell'esercizio n:										

7

L'Organo di revisione ha verificato il rispetto delle finalità indicate in ordine di priorità dall'art. 187 co.2 Tuel oltreché di quanto previsto dall'art.187 co. 3-bis Tuel e dal principio contabile punto 3.3 circa la verifica di congruità del fondo crediti dubbia esigibilità.

### Conciliazione tra risultato della gestione di competenza e il risultato di amministrazione

Il risultato della gestione di competenza si concilia con quello di amministrazione, come risulta dai seguenti elementi:

RISCONTRO RISULTATI DELLA GESTIONE	
Gestione di competenza	2022
<b>SALDO GESTIONE COMPETENZA*</b>	7.449.352,05
Fondo pluriennale vincolato iscritto in entrata	13.211.091,60
Fondo pluriennale vincolato di spesa	17.247.323,27
<b>SALDO FPV</b>	-4.036.231,67
<b>Gestione dei residui</b>	
Maggiori residui attivi riaccertati (+)	0,00
Minori residui attivi riaccertati (-)	1.449.446,22
Minori residui passivi riaccertati (+)	411.004,40
<b>SALDO GESTIONE RESIDUI</b>	-1.038.441,82

<b>Riepilogo</b>	
<b>SALDO GESTIONE COMPETENZA</b>	7.449.352,05
<b>SALDO FPV</b>	-4.036.231,67
<b>SALDO GESTIONE RESIDUI</b>	-1.038.441,82
<b>AVANZO ESERCIZI PRECEDENTI APPLICATO</b>	7.128.765,90
<b>AVANZO ESERCIZI PRECEDENTI NON APPLICATO</b>	16.578.792,85
<b>RISULTATO DI AMMINISTRAZIONE AL 31/12/2022</b>	<b>26.082.237,31</b>

\*saldo accertamenti e impegni del solo esercizio 2022

La gestione della parte corrente, distinta dalla parte in conto capitale, integrata con l'applicazione a bilancio dell'avanzo / disavanzo derivante dagli esercizi precedenti, presenta per l'anno 2022 la seguente situazione:

<b>O1) RISULTATO DI COMPETENZA DI PARTE CORRENTE</b>		<b>5.440.251,69</b>
- Risorse accantonate di parte corrente stanziati nel bilancio dell'esercizio N	(-)	2.187.382,37
- Risorse vincolate di parte corrente nel bilancio	(-)	3.242.706,43
<b>O2) EQUILIBRIO DI BILANCIO DI PARTE CORRENTE</b>		<b>10.162,89</b>
- Variazione accantonamenti di parte corrente effettuata in sede di rendiconto'(+)/(-)	(-)	-2.704.568,28
<b>O3) EQUILIBRIO COMPLESSIVO DI PARTE CORRENTE</b>		<b>2.714.731,17</b>
<b>Z1) RISULTATO DI COMPETENZA IN C/CAPITALE</b>		<b>5.101.634,59</b>
Z/1) Risorse accantonate in c/capitale stanziati nel bilancio dell'esercizio N	(-)	0,00
- Risorse vincolate in c/capitale nel bilancio	(-)	5.077.026,27
<b>Z/2) EQUILIBRIO DI BILANCIO IN C/CAPITALE</b>		<b>24.608,32</b>
- Variazione accantonamenti in c/capitale effettuata in sede di rendiconto'(+)/(-)	(-)	0,00
<b>Z3) EQUILIBRIO COMPLESSIVO IN CAPITALE</b>		<b>24.608,32</b>
<b>SALDO PARTITE FINANZIARIE</b>		<b>0,00</b>
<b>W1) RISULTATO DI COMPETENZA</b>		<b>10.541.886,28</b>
Risorse accantonate stanziati nel bilancio dell'esercizio N		2.187.382,37
Risorse vincolate nel bilancio		8.319.732,70
<b>W2/EQUILIBRIO DI BILANCIO</b>		<b>34.771,21</b>
Variazione accantonamenti effettuata in sede di rendiconto		-2.704.568,28
<b>W3/EQUILIBRIO COMPLESSIVO</b>		<b>2.739.339,49</b>

L'Organo di revisione ha verificato che l'Ente **ha** conseguito un risultato di competenza dell'esercizio non negativo, nel rispetto delle disposizioni di cui ai commi 820 e 821 del citato art. 1 della L. 145/2018 in applicazione di quanto previsto dalla Circolare MEF RGS n° 3/2019 del 14 febbraio 2019.

Come desumibile dal prospetto della verifica degli equilibri allegato al rendiconto di gestione (allegato 10 del decreto legislativo 23 giugno 2011, n. 118), come modificato dal DM 1.08.2019 e dal Dm 7.9.2020, gli esiti sono stati i seguenti:

- W1 (Risultato di competenza): € 10.541.886,28
- W2 (equilibrio di bilancio): € 34.771,21
- W3 (equilibrio complessivo): € 2.739.339,49



**Evoluzione del Fondo pluriennale vincolato (FPV) nel corso dell'esercizio 2022**

La composizione del FPV finale 31/12/2022 è la seguente:

FPV	01/01/2022	31/12/2022
FPV di parte corrente	654.384,32	1.135.735,86
FPV di parte capitale	12.556.707,28	16.111.587,41
FPV per partite finanziarie	0,00	0,00
<b>TOTALE</b>	<b>13.211.091,60</b>	<b>17.247.323,27</b>

L'alimentazione del Fondo Pluriennale Vincolato di parte corrente è la seguente:

	2020	2021	2022
<b>Fondo pluriennale vincolato corrente accantonato al 31.12</b>	<b>911.542,34</b>	<b>654.384,32</b>	<b>1.135.735,86</b>
- di cui FPV alimentato da entrate vincolate accertate in c/competenza	793.394,59	45.727,59	428.241,22
- di cui FPV alimentato da entrate libere accertate in c/competenza per finanziare i soli casi ammessi dal principio contabile *	118.147,75	158.909,90	211.581,58
- di cui FPV alimentato da entrate libere accertate in c/competenza per finanziare i casi di cui al punto 5.4a del principio contabile 4/2**		449.746,83	495.913,06
- di cui FPV alimentato da entrate vincolate accertate in anni precedenti			
- di cui FPV alimentato da trasferimenti e contributi per eventi sismici			
- di cui FPV alimentato da entrate libere accertate in anni precedenti per finanziare i soli casi ammessi dal principio contabile *			
- di cui FPV da riaccertamento straordinario			

Il FPV in spesa c/capitale è stato attivato in presenza di entrambe le seguenti condizioni: entrata esigibile e tipologia di spesa rientrante nelle ipotesi di cui al punto 5.4 del principio applicato della contabilità finanziaria.

La re-imputazione degli impegni, secondo il criterio dell'esigibilità, coperti dal FPV determinato alla data del 1° gennaio 2022, è conforme all'evoluzione dei cronoprogrammi di spesa.



L'alimentazione del Fondo Pluriennale Vincolato di parte capitale è la seguente:

	2020	2021	2022
<b>Fondo pluriennale vincolato c/capitale accantonato al 31.12</b>	<b>10.355.345,78</b>	<b>12.556.707,28</b>	<b>16.111.587,41</b>
- di cui FPV alimentato da entrate vincolate e destinate investimenti accertate in c/competenza	2.534.139,20	341.607,73	6.558.267,30
- di cui FPV alimentato da entrate vincolate e destinate investimenti accertate in anni precedenti	7.821.206,58	12.215.099,55	9.553.320,11
- di cui FPV da riaccertamento straordinario			

In sede di rendiconto 2022 il FPV è stato attivato per le seguenti tipologie di spese correnti:

Voci di spesa	Importo
Salario accessorio e premiante	93.889,71
Trasferimenti correnti	91.714,01
Incarichi a legali	117.691,87
Altri incarichi	85.501,75
Altre spese finanziate da entrate vincolate di parte corrente	251.025,46
"Fondone" Covid-19 DM 18/10/2022	
"Riaccertamento ordinario ex paragrafo 5.4.2 del principio applicato 4/2"	
Impossibilità svolgimento della prestazione per fatto sopravvenuto	495.913,06
<b>Totale FPV 2022 spesa corrente</b>	<b>1.135.735,86</b>
** specificare	

### **Analisi della gestione dei residui**

L'Ente **ha provveduto** al riaccertamento ordinario dei residui attivi e passivi al 31/12/2022 come previsto dall'art. 228 del TUEL con atto G.C. N. 114 del 29.06.2023 munito del parere dell'Organo di revisione.

L'Organo di revisione ha verificato:

- il rispetto dei principi e dei criteri di determinazione dei residui attivi e passivi disposti dagli articoli 179, 182, 189 e 190 del TUEL;
- la corretta conservazione, in sede di rendiconto, tra i residui passivi, sia delle spese liquidate sia di quelle liquidabili ai sensi dell'art. 3, comma 4, del d.lgs. n. 118/2011 e del punto 6 del principio contabile applicato della contabilità finanziaria;

Nelle scritture contabili dell'Ente persistono residui passivi provenienti dal 2019 e da esercizi precedenti.

La gestione dei residui di esercizi precedenti a seguito del riaccertamento ordinario deliberato con atto G.C. n.114 delibera 29.06.2023 ha comportato le seguenti variazioni:

	Iniziali	Riscossi	Inseriti nel rendiconto	Variazioni
Residui attivi	19.829.581,92	4.292.805,93	14.087.329,77	-1.449.446,22
Residui passivi	4.773.128,58	2.970.014,89	1.392.109,29	-411.004,40

I minori residui attivi e passivi derivanti dall'operazione di riaccertamento che hanno determinato insussistenze discendono da:

	Insussistenze dei residui attivi	Insussistenze ed economie dei residui passivi
Gestione corrente non vincolata	166.683,57	236.092,06
Gestione corrente vincolata	12.613,09	123.876,65
Gestione in conto capitale vincolata	1.277.623,98	4.577,72
Gestione in conto capitale non vincolata	0,00	16.687,57
Gestione servizi c/terzi	582,81	26.373,20
<b>MINORI RESIDUI (da insussistenze)</b>	<b>1.457.503,45</b>	<b>407.607,20</b>

L'Organo di revisione ha verificato che i crediti riconosciuti formalmente come assolutamente inesigibili o insussistenti per l'avvenuta legale estinzione (prescrizione) o per indebito o erroneo accertamento del credito sono stati definitivamente eliminati dalle scritture e dai documenti di bilancio.

L'Organo di revisione ha verificato che il riconoscimento formale dell'assoluta inesigibilità o insussistenza è stato adeguatamente motivato:

- attraverso l'analitica descrizione delle procedure seguite per la realizzazione dello stesso prima della sua eliminazione totale o parziale;
- indicando le ragioni che hanno condotto alla maturazione della prescrizione.

L'Organo di revisione ha verificato conseguentemente che è *stato* adeguatamente ridotto il FCDE.

L'Organo di revisione ha verificato che il riaccertamento dei residui attivi è *stato effettuato* dai singoli responsabili delle relative entrate, motivando le ragioni del loro mantenimento o dell'eventuale cancellazione parziale o totale.



L'Organo di revisione ha verificato l'anzianità dei residui attivi e passivi come da tabella seguente:

Analisi residui attivi al 31.12.2022

	Esercizi	2018	2019	2020	2021	2022	Totali
	Precedenti						
<b>Titolo I</b>	2.754.450,88	776.856,40	1.946.925,93	994.926,65	2.453.493,38	3.465.221,09	<b>12.391.874,33</b>
<b>Titolo II</b>		4.413,33	4.545,04	1.298,50	1.765,80	1.481.529,02	<b>1.493.551,69</b>
<b>Titolo III</b>	1.040.141,25	283.140,03	135.736,79	283.089,24	715.724,09	829.585,76	<b>3.287.417,16</b>
<b>Titolo IV</b>	649.139,30	651,68	226.716,60	34.141,60	93.302,35	4.593.087,06	<b>5.597.038,59</b>
<b>Titolo V</b>			1.588.952,60	24.488,03			<b>1.613.440,63</b>
<b>Titolo VI</b>	50.435,90	22.994,40					<b>73.430,30</b>
<b>Titolo VII</b>							-
<b>Titolo IX</b>						851,41	<b>851,41</b>
<b>Totali</b>	<b>4.494.167,33</b>	<b>1.088.055,84</b>	<b>3.902.876,96</b>	<b>1.337.944,02</b>	<b>3.264.285,62</b>	<b>10.370.274,34</b>	<b>24.457.604,11</b>

12

Analisi residui passivi al 31.12.2022

	Esercizi	2018	2019	2020	2021	2022	Totale
	Precedenti						
<b>Titolo I</b>	248.925,83	108.261,31	90.656,45	154.502,34	364.808,17	3.033.769,19	<b>4.000.923,29</b>
<b>Titolo II</b>	195.916,96	818,42	14.411,08	64.545,83	62.579,55	533.468,76	<b>871.740,60</b>
<b>Titolo III</b>							-
<b>Titolo IV</b>							-
<b>Titolo V</b>							-
<b>Titolo VII</b>	48.013,16	8.744,78	6.588,61	7.171,33	16.165,47	68.192,13	<b>154.875,48</b>
<b>Totali</b>	<b>492.855,95</b>	<b>117.824,51</b>	<b>111.656,14</b>	<b>226.219,50</b>	<b>443.553,19</b>	<b>3.635.430,08</b>	<b>5.027.539,37</b>

Dall'analisi dell'andamento della riscossione in conto residui nell'ultimo quinquennio relativamente alle principali entrate risulta quanto segue:

Residui attivi		Esercizi precedenti	2018	2019	2020	2021	2022	Totale residui conservati al 31.12.2022 <sup>(1)</sup>	FCDE al 31.12.2022
IMUTASI	Residui iniziali	52.624,16	539.598,75	126.258,72	91.828,47	56.351,92	70.596,92	392.601,52	0,00
	Riscosso c/residui al 31.12	51.692,15	521.771,86	88.032,96	77.531,24	56.301,70	70.595,92		
	Percentuale di riscossione	98%	14%	0%	84%	100%	100%		
TARSU/TIATARI/TARES	Residui iniziali	3.403.912,74	3.196.012,55	4.476.380,61	5.960.621,95	6.741.179,57	6.649.115,48	6.394.403,17	4.463.932,86
	Riscosso c/residui al 31.12	1.265.609,57	423.252,19	1.131.928,66	1.957.380,36	2.555.389,18	2.090.326,20		
	Percentuale di riscossione	37%	4%	11%	33%	38%	31%		
Sanzioni per violazioni codice della strada	Residui iniziali	128.615,57	159.864,79	270.218,02	255.556,19	520.089,67	688.655,71	848.893,61	782.302,80
	Riscosso c/residui al 31.12	7.104,18	0,00	35.050,12	0,00	117.302,88	44,50		
	Percentuale di riscossione	6%	0%	13%	0%	23%	0%		
Fitti attivi e canoni patrimoniali	Residui iniziali	453.168,50	474.518,42	573.937,51	571.134,64	600.833,38	814.845,07	931.037,51	768.203,35
	Riscosso c/residui al 31.12	9.465,15	31.315,27	31.356,16	2.964,21	2.679,41	21.691,08		
	Percentuale di riscossione	2%	7%	5%	1%	0%	3%		
Proventi acquisite	Residui iniziali	0,00	0,00	0,00	0,00	0,00	0,00	0,00	0,00
	Riscosso c/residui al 31.12	0,00	0,00	0,00	0,00	0,00	0,00		
	Percentuale di riscossione	-	-	-	-	-	-		
Proventi canoni depurazione	Residui iniziali	0,00	0,00	0,00	0,00	0,00	0,00	0,00	0,00
	Riscosso c/residui al 31.12	0,00	0,00	0,00	0,00	0,00	0,00		
	Percentuale di riscossione	-	-	-	-	-	-		

(1) sono comprensivi dei residui di competenza

La finalità della tabella sopra riportata è quella di illustrare la vetustà dei residui attivi di alcune entrate comunali ed è così compilata:

- nella colonna "Totale residui conservati al 31/12/2022" vi è il dato cumulato dei residui attivi risultante dopo l'operazione di riaccertamento ordinario, comprensivo dei residui di competenza;



- nelle colonne precedenti, sono riportati i residui risalenti alle annualità riportate in colonna, conservati al 1.1.2022 e la colonna riferita al 2022 contiene, al contrario, i dati della sola competenza.
- nella riga riscosso c/residui sono inserite le riscossioni in conto residui effettuate nel corso dell'esercizio".

### Servizi conto terzi e partite di giro

L'Organo di revisione ha provveduto ad accertare l'equivalenza tra gli accertamenti e gli impegni di spesa dei capitoli relativi ai servizi per conto terzi e che risultano **essere** equivalenti.

L'Organo di revisione ha verificato che la contabilizzazione delle poste inserite tra i servizi per conto di terzi e le partite di giro è conforme a quanto stabilito dal principio contabile applicato 4/2, par. 7.

### Gestione Finanziaria

L'Organo di revisione, in riferimento alla gestione finanziaria, rileva e attesta quanto segue.

#### Fondo di cassa

Il fondo di cassa al 31/12/2022 risultante dal conto del Tesoriere **corrisponde** alle risultanze delle scritture contabili dell'Ente.

Fondo di cassa al 31 dicembre 2022 (da conto del Tesoriere)	23.899.495,84
Fondo di cassa al 31 dicembre 2022 (da scritture contabili)	23.899.495,84

Tutte le entrate, siano esse di natura tributaria o patrimoniale, affidate in gestione ai soggetti di cui all'art. 52, co. 5, lettera b), numeri 1), 2) e 4) del d.lgs. 15/12/1997 n. 446, sono affluite direttamente alla tesoreria dell'Ente nel corso del 2022 (art. 1, co. 786, legge di bilancio 2020).

L'imposta di soggiorno e le altre imposte, tasse e contributi la cui riscossione è affidata a soggetti terzi responsabili solidalmente (addizionale tassa di imbarco, contributo di sbarco, ecc.) vengono regolarmente rendicontate e versate sul conto di tesoreria dell'Ente.

Nell'ultimo triennio, l'andamento della consistenza del fondo di cassa finale è il seguente:

	2020	2021	2022
Fondo cassa complessivo al 31.12	22.225.849,78	21.862.197,01	23.899.495,84
<i>di cui cassa vincolata</i>	10.316.308,44	11.465.968,14	13.106.348,23

L'ente **ha provveduto** ad aggiornare correttamente la giacenza di cassa vincolata al 31/12/2022.

In particolare, al 31/12/2022 risulta una giacenza di cassa vincolata per fondi PNRR-PNC pari ad € 399.451,42

L'Organo di revisione ha verificato **l'esistenza** dell'equilibrio di cassa.

## **Tempestività pagamenti e misure previste dall'art. 1, commi 858 – 872, legge 145/2018**

L'Organo di revisione ritiene che le previsioni di cassa del bilancio 2022 *abbiano* rispecchiato gli effettivi andamenti delle entrate e delle spese e non siano state effettuate sovrastime nella previsione della riscossione di entrate con il rischio di consentire autorizzazioni di spesa per le quali si genereranno ritardi nei pagamenti e formazione di debiti pregressi in violazione dell'art. 183, co. 8, del TUEL.

L'Organo di revisione ha verificato che:

-l'Ente *ha* adottato le misure organizzative per garantire il tempestivo pagamento delle somme dovute per somministrazioni, forniture ed appalti, anche in relazione all'obbligo previsto dall'art. 183, comma 8 del Tuel;

- l'Ente, ai sensi dell'art. 41, comma 1, d.l. n. 66/2014, *ha allegato* al rendiconto un prospetto attestante l'importo dei pagamenti relativi a transazioni commerciali effettuati dopo la scadenza dei termini previsti dal d.lgs. n. 231/2002, e l'indicatore annuale di tempestività dei pagamenti di cui all'art. 33 del d.lgs. n. 33/2013 nonché l'ammontare complessivo dei debiti e il numero delle imprese creditrici;

- l'Ente ha correttamente attuato le procedure di cui ai commi 4 e 5, art. 7-bis, d.l. n. 35/2013;

- l'Ente, ai sensi dell'art. 1, comma 859, lett. b, Legge 145/2018, *ha allegato* l'indicatore annuale di ritardo dei pagamenti che ammonta a -8 giorni;

-l'Ente ha allegato indicatorre di tempestività dei pagamenti pari a -11 giorni calcolato ai sensi di quanto stabilito dal D.P.C.M. 22 settembre 2014;

- l'Ente, ai sensi dell'art. 1, comma 867, Legge 145/2018, il 21/02/2023 ha comunicato, mediante la piattaforma elettronica, l'ammontare complessivo dello stock di debiti commerciali residui scaduti e non pagati alla fine dell'esercizio precedente e che ammonta ad euro 186.753,28. Si precisa che la comunicazione attraverso la piattaforma del MEF \_ Area RGS risulta aperta poiché è possibile aggiornare la comunicazione ai fini dell'allineamento della contabilità all' importo risultante dalla piattaforma.

## **Analisi degli accantonamenti**

### **Fondo crediti di dubbia esigibilità**

L'Organo di revisione ha verificato che:

- l'Ente ha provveduto all'accantonamento di una quota del risultato di amministrazione al fondo crediti di dubbia esigibilità come richiesto al punto 3.3 del principio contabile applicato All. 4.2. al D. Lgs.118/2011 e s.m.i.;

- l'Ente nel calcolare il fondo crediti di dubbia esigibilità *non si è avvalso* della facoltà di cui all'art.107-bis, d.l. n.18/2020 come modificato dall'art. 30-bis del d.l. n. 41/2021, che consente nella quantificazione del FCDE da accantonare nel risultato di amministrazione 2022 (entrate titolo 1 e 3), di calcolare la percentuale di riscossione del quinquennio precedente con i dati del 2019 in luogo di quelli del 2020 e del 2021.

L'accantonamento a FCDE iscritto a rendiconto ammonta a complessivi euro 11.710.401,82.

Con riferimento ai crediti riconosciuti inesigibili, l'Organo di revisione ha verificato che non sono stati stralciati dal conto del bilancio e contestualmente iscritti nel conto del patrimonio in quanto non sussistono crediti inesigibili,

### **Fondo perdite aziende e società partecipate**

L'Organo di revisione prende atto che le società partecipate dall'Ente non hanno subito perdite nel corso dell'esercizio 2021 (ultimo bilancio approvato) mentre per la Società controllata Farmacia Comunale di Sestu Srl in liquidazione non sono stati approvati i bilanci degli anni 2017- 2018-2019-2020 e 2021.

L'Organo di revisione ha verificato che l'Ente ha costituito un fondo pari ad euro 254.137,00 con riferimento alle società partecipate/controllate ai sensi dell'art.21, commi 1 e 2 del d.lgs. n.175/2016.

In particolare si evidenzia che il fondo riportato da anni precedenti si riferisce nello specifico alla Società Farmacia Comunale Srl in liquidazione con la quale sussiste un contenzioso in corso.



L'Organo di revisione ritiene congrui i dati esposti con riferimento ai risultati di bilancio conseguiti da detti organismi.

### **Fondo anticipazione liquidità**

L'Ente *non ha* ricevuto anticipazioni di liquidità di cui all'art.1 comma 11 del d.l. n. 35/2013 convertito in legge n. 64/2013 e norme successive di rifinanziamento.

### **Fondi spese e rischi futuri**

#### **Fondo contenzioso**

Il risultato di amministrazione presenta un accantonamento per fondo rischi contenzioso per euro 1.017.000,00, **determinato** secondo le modalità previste dal principio applicato alla contabilità finanziaria al punto 5.2 lettera h) per il pagamento di potenziali oneri derivanti da sentenze e le quote accantonate risultano congrue.

Dalla ricognizione del contenzioso esistente a carico dell'ente al 31/12 sussiste una passività potenziale probabile di euro 1.017.000,00 sulla base dei quali sono stati determinati i seguenti accantonamenti:

- Euro 1.017.000,00 già accantonati nel risultato di amministrazione al 31/12 dell'esercizio precedente
- Euro 5.000,00 già accantonati nel bilancio di previsione 2023-2025.

#### **Fondo indennità di fine mandato**

È stato costituito un fondo per indennità di fine mandato, così determinato:

Somme già accantonate nell'avanzo del rendiconto dell'esercizio precedente (eventuale)	3.440,79
Somme previste nel bilancio dell'esercizio cui il rendiconto si riferisce	2.928,31
- utilizzi	0,00
<b>TOTALE ACCANTONAMENTO FONDO INDENNITA' FINE MANDATO</b>	<b>6.369,10</b>

16

#### **Altri fondi e accantonamenti**

L'Organo di Revisione prende atto che nel risultato di amministrazione è stato iscritto un accantonamento pari a € 150.000,00 per gli aumenti contrattuali del personale dipendente relativi all'anno 2022 (riferiti al prossimo rinnovo contrattuale CCNL 2022-2024).

#### **Fondo garanzia debiti commerciali**

L'Organo di Revisione ha preso visione della delibera di Giunta Comunale n. 29 del 10/03/2022, avente ad oggetto "Preso d'atto dell'assenza dell'obbligo di stanziamento nell'esercizio 2022 dell'accantonamento al fondo garanzia debiti commerciali ai sensi dell'art. 1, commi 859 e seguenti, della legge 30 dicembre 2018, n. 145.", dalla quale emerge che l'Ente non è tenuto all'accantonamento nel risultato di amministrazione dello stanziamento del fondo garanzia debiti commerciali in quanto adempiente alle regole per la determinazione dello stesso.

**Analisi delle entrate e delle spese****Entrate**

L'Ente utilizza le seguenti modalità di riscossioni:

Modalità di riscossione	Volontaria	Coattiva
IMU/TASI	SI	SI
TARSU/TIA/TARI/TARES	SI	SI
Sanzioni per violazioni codice della strada	SI	SI
Fitti attivi e canoni patrimoniali	SI	NO
Proventi acquedotto	-	-
Proventi canoni depurazione	-	-

**IMU**

Le entrate accertate nell'anno 2022 sono state pari ad euro 2.841.102,79.

La movimentazione delle somme rimaste a residuo per IMU è stata la seguente:

	Importo	%
Residui attivi al 1/1/2022	70.596,92	
Residui riscossi nel 2022	70.595,92	
Residui eliminati (+) o riaccertati (-)	-66,11	
Residui al 31/12/2022	67,11	0,10%
Residui della competenza	392.534,41	
Residui totali	392.601,52	
FCDE al 31/12/2022	0,00	0,00%

L'Organo di revisione ha verificato che l'Ente **ha accertato** l'IMU 2022 nel rispetto di quanto previsto dal principio contabile 4/2 punto 3.7.5.

**TARSU-TIA-TARI**

Le entrate accertate nell'anno 2022 sono pari ad euro 2.578.310,46.

La movimentazione delle somme rimaste a residuo è stata la seguente:

	Importo	%
Residui attivi al 1/1/2022	6.649.115,48	
Residui riscossi nel 2022	2.090.326,20	
Residui eliminati (+) o riaccertati (-)	0,00	
Residui al 31/12/2022	4.558.789,28	68,56%
Residui della competenza	1.835.613,89	
Residui totali	6.394.403,17	
FCDE al 31/12/2022	4.463.932,86	69,81%



**Contributi per permessi di costruire**

Gli accertamenti negli ultimi tre esercizi hanno subito la seguente evoluzione:

Contributi permessi a costruire e relative sanzioni	2020	2021	2022
Accertamento	386.053,89	457.300,40	675.291,57
Riscossione	296.458,53	231.826,28	579.715,43

La destinazione percentuale del contributo al finanziamento della spesa del titolo 1 è stata la seguente:

Anno	importo	spesa corrente	% x spesa corr.
2020	386.053,89	163.900,00	42,46%
2021	457.300,40	151.889,15	33,21%
2022	675.291,57	503.700,00	74,59%

**Sanzioni amministrative pecuniarie per violazione codice della strada**

(artt. 142 e 208 del d.lgs. 285/92)

Le somme accertate negli ultimi tre esercizi hanno subito la seguente evoluzione:

	2020	2021	2022
accertamento	306.432,39	381.037,67	160.554,20
riscossione	60,90	95.168,75	271,80
%riscossione	0,020%	24,98%	0,17%

La parte vincolata del (50%) risulta destinata come segue:

DESTINAZIONE PARTE VINCOLATA			
	Accertamento 2020	Accertamento 2021	Accertamento 2022
Sanzioni CdS	306.432,39	381.037,67	160.554,20
fondo svalutazione crediti corrispondente	0,00	0,00	0,00
entrata netta	306.432,39	381.037,67	160.554,20
destinazione a spesa corrente vincolata	0,00	381.037,67	151.723,72
% per spesa corrente	0,00%	100,00%	94,50%
destinazione a spesa per investimenti	61.190,28	0,00	8.830,48
% per Investimenti	19,97%	0,00%	5,50%

**Proventi dei beni dell'ente: fitti attivi e canoni patrimoniali**

Le entrate accertate nell'anno 2022 sono pari ad euro 696.936,66.

**Attività di verifica e controllo**

In merito all'attività di verifica e di controllo delle dichiarazioni e dei versamenti, l'Organo di revisione, con riferimento all'analisi di particolari entrate in termini di efficienza nella fase di accertamento e riscossione, rileva che l'ente ha espletato regolarmente tale attività e che in particolare le entrate per il recupero dell'evasione sono state le seguenti:

	Accertamenti	Riscossioni	FCDE	FCDE
			Accantonamento	Rendiconto
			Competenza	2022
			Esercizio 2022	2022
<b>Recupero evasione IMU</b>	913.377,80	39.416,78	560.250,00	758.423,37
<b>Recupero evasione TARSU/TIA/TARES</b>	257.272,10	62.487,72	74.700,00	157.619,52
<b>Recupero evasione COSAP/TOSAP</b>	0,00	0,00	0,00	0,00
<b>Recupero evasione altri tributi</b>	141.677,71	19.685,46	56.025,00	95.739,52
<b>TOTALE</b>	<b>1.312.327,61</b>	<b>121.589,96</b>	<b>690.975,00</b>	<b>1.011.782,41</b>

L'Organo di revisione ha verificato che il concessionario abbia riversato il riscosso nel conto di tesoreria dell'Ente locale con la periodicità stabilita dall'art. 7, co. 2, lett. gg-septies) del d.l. n. 70/2011, convertito dalla l. n. 106/2011 e s.m.i.

La movimentazione delle somme rimaste a residuo per recupero evasione è stata la seguente:

	Importo	%
Residui attivi al 1/1/2022	4.197.219,14	
Residui riscossi nel 2022	718.932,67	
Residui eliminati (+) o riaccertati (-)	51.258,39	
Residui al 31/12/2022	3.427.028,08	81,65%
Residui della competenza	1.190.737,65	
Residui totali	4.617.765,73	
FCDE al 31/12/2022		0,00%



## Spese

### Spese correnti

La comparazione delle spese correnti, riclassificate per macro aggregati, impegnate negli ultimi due esercizi evidenzia:

Macroaggregati - spesa corrente		Rendiconto 2021	Rendiconto 2022	variazione
101	redditi da lavoro dipendente	3.244.243,82	3.705.636,70	461.392,88
102	imposte e tasse a carico ente	223.891,53	274.198,02	50.306,49
103	acquisto beni e servizi	8.437.384,12	9.139.689,21	702.305,09
104	trasferimenti correnti	3.795.627,41	4.867.179,68	1.071.552,27
105	trasferimenti di tributi	0,00	0,00	0,00
106	fondi perequativi	0,00	0,00	0,00
107	interessi passivi	33.374,81	27.424,71	-5.950,10
108	altre spese per redditi di capitale	0,00	0,00	0,00
109	rimborsi e poste correttive delle entrate	56.630,01	27.885,05	-28.744,96
110	altre spese correnti	196.980,68	401.702,71	204.722,03
<b>TOTALE</b>		<b>15.988.132,38</b>	<b>18.443.716,08</b>	<b>2.455.583,70</b>

### Spese in c/capitale

La comparazione delle spese correnti, riclassificate per macro aggregati, impegnate negli ultimi due esercizi evidenzia:

Macroaggregati - spesa c/capitale		Rendiconto 2021	Rendiconto 2022	variazione
201	Tributi in conto capitale a carico dell'ente	0,00	0,00	0,00
202	Investimenti fissi lordi e acquisto di terreni	3.355.624,00	2.860.258,22	-495.365,78
203	Contributi agli investimenti	0,00	0,00	0,00
204	Altri trasferimenti in conto capitale	0,00	0,00	0,00
205	Altre spese in conto capitale	12.070,35	1.729,76	-10.340,59
<b>TOTALE</b>		<b>3.367.694,35</b>	<b>2.861.987,98</b>	<b>-505.706,37</b>

L'Organo di revisione ha verificato che:

- nel rendiconto 2022 le somme iscritte ai titoli IV, V e VI delle entrate (escluse quelle entrate del titolo IV considerate ai fini degli equilibri di parte corrente) **sono state** destinate esclusivamente al finanziamento delle spese di investimento;

### Spese per il personale

La spesa per redditi di lavoro dipendente sostenuta nell'anno 2022, e le relative assunzioni hanno rispettato:

- i vincoli disposti dall'art. 3, comma 5 e 5 quater del d.l. 90/2014;
- l'obbligo di riduzione della spesa di personale, disposto dall'art. 1 comma 557 della Legge 296/2006, rispetto a valore medio del triennio 2011/2013 che risulta di euro 3.074.058,61 (come meglio esposto nel prospetto di seguito riportato);
- l'art.1 comma 228 della Legge 208/2015, come modificato dall'art.16 comma 1 bis del d.l. 113/2016 e dall'art. 22 del d.l. 50/2017 [tale ultimo articolo ha modificato l'art. 1, co. 228, secondo periodo, della L. nr. 208/2015, prevedendo, a partire dal 2017, per i Comuni con popolazione compresa tra i 1.000 ed i 3.000 abitanti che hanno rilevato nell'anno precedente una spesa per il personale inferiore al 24% della media delle entrate correnti registrate nei conti consuntivi dell'ultimo triennio, l'innalzamento della percentuale del turnover da 75% al 100%];
- l'art. 1, comma 562, della Legge 296/2006 [per gli enti che nel 2015 non erano assoggettati al patto di stabilità];
- l'art. 1, comma 762, della Legge 208/2015, [per gli enti che nel 2015 non erano assoggettati al patto di stabilità];



- i vincoli disposti dall'art. 9, comma 28 del d.l. 78/2010 sulla spesa per personale a tempo determinato, con convenzioni o con contratti di collaborazione coordinata e continuativa; che obbligano a non superare la spesa dell'anno 2009 di euro 269.835,68;
- l'art.40 del d. lgs. 165/2001;
- l'ammontare complessivo delle risorse destinate annualmente al trattamento accessorio del personale come previsto dal comma 2 dell'art.23 del d.lgs. 75/2017 assumendo a riferimento l'esercizio 2016.

Gli oneri della contrattazione decentrata impegnati nell'anno 2018, non superano il corrispondente importo impegnato per l'anno 2016 e sono automaticamente ridotti in misura proporzionale alla riduzione del personale in servizio, tenendo conto del personale assumibile ai sensi della normativa vigente, come disposto dall'art.9 del d.l. 78/2010.

Nell'esercizio 2022, l'Ente ha proceduto ad assunzioni di personale a tempo indeterminato rispettando il valore soglia della fascia demografica di appartenenza, (fascia F che ricomprende i comuni da 10.000 a 59.999 abitanti) ai sensi dell'art. 33, co. 2, del d.l. 30 aprile 2019, n. 34, convertito dalla legge 28 giugno 2019, n. 58, come stabilito nella delibera di Giunta Comunale n. 189 del 18/11/2021, alla quale si riferisce il parere espresso dal Collegio con Verbale n. 31 del 15/11/2021.

L'Organo di revisione ha verificato che la spesa di personale sostenuta nell'anno 2022 *rientra* nei limiti di cui all'art.1, comma 557, 557 quater, 562 della Legge 296/2006.

	Media 2011/2013 *	rendiconto 2022
	2008 per enti non soggetti al patto	
Spese macroaggregato 101	3.081.214,61	3.701.029,65
Spese macroaggregato 103	8.888,41	83.501,25
Irap macroaggregato 102	150.647,40	239.620,04
Spese macroaggregato 104		896,35
Altre spese: straordinario elettorale	37.218,32	49.762,09
Altre spese: progettazione	15.163,88	0,00
Altre spese: cantieri regionali	92.201,42	0,00
<b>Totale spese di personale (A)</b>	<b>3.385.334,04</b>	<b>4.074.809,38</b>
(-) Componenti escluse (B)	<b>311.275,43</b>	1.128.405,18
<b>(=) Componenti assoggettate al limite di spesa A-B -C</b> (ex art. 1, commi 557-quater, 562 legge n. 296/ 2006)	<b>3.074.058,61</b>	<b>2.946.404,20</b>

21

L'Organo di revisione *ha* certificato la costituzione del fondo per il salario accessorio.

L'Organo di revisione *ha* rilasciato il parere sull'accordo decentrato integrativo.

In caso di mancata sottoscrizione entro il 31.12.2022 l'Organo di revisione ha verificato che l'Ente ha vincolato nel risultato di amministrazione le corrispondenti somme.

## Debiti fuori bilancio

L'Organo di revisione ha verificato che l'Ente *ha provveduto* nel corso del 2022 al riconoscimento e finanziamento di debiti fuori bilancio per euro 10.244,98 di cui euro 10.244,98 di parte corrente ed euro 0.00 in conto capitale. e che detti atti sono stati trasmessi alla competente Procura della Sezione Regionale della Corte dei conti ai sensi dell'art. 23 Legge 289/2002, c. 5;

Tali debiti sono così classificabili:

Dopo la chiusura dell'esercizio ed entro la data di formazione dello schema di rendiconto sono stati:

- 1) riconosciuti e finanziati debiti fuori bilancio per euro 10.244,98.
- 2) riconosciuti debiti fuori bilancio e in corso di finanziamento per euro 0,00
- 3) segnalati debiti fuori bilancio in attesa di riconoscimento per euro 0,00

Al finanziamento dei debiti fuori bilancio di cui al punto 1) si è provveduto come segue:

- con risorse correnti di bilancio per euro 10.244,98.

## ANALISI INDEBITAMENTO E GESTIONE DEL DEBITO

L'Organo di revisione ha verificato che:

- l'Ente, nell'attivazione delle fonti di finanziamento derivanti dal ricorso all'indebitamento, **ha rispettato** le condizioni poste dall'art. 203, co. 1, TUEL, come modificato dal d.lgs. n. 118/2011 e s.m.i.;
- nel corso dell'esercizio considerato l'Ente non ha effettuato nuovi investimenti finanziati da debito o ha variato quelli in atto e pertanto l'Ente non ha provveduto agli adempimenti di cui all'art. 203, comma 2, TUEL, con riferimento all'adeguamento del DUP e all'adeguamento delle previsioni del bilancio degli esercizi successivi per la copertura finanziaria degli oneri del debito e per le spese di gestione dell'investimento.

### Concessione di garanzie

L'Organo di revisione ha verificato che l'Ente **non ha in essere** garanzie (quali fidejussioni o lettere di patronage) o altre operazioni di finanziamento a favore dei propri organismi partecipati e/o a favore di soggetti diversi dagli organismi partecipati.

L'Organo di revisione ha verificato che l'Ente **ha rispettato** il limite di indebitamento disposto dall'art. 204 del TUEL ottenendo le seguenti percentuali d'incidenza degli interessi passivi sulle entrate correnti:

2020	2021	2022
0,216%	0,18%	0,14%

Nella tabella seguente è riportato il rispetto del limite di indebitamento:

ENTRATE DA RENDICONTO anno 2020	Importi in euro	%
1) Entrate correnti di natura tributaria, contributiva e perequativa (Titolo I)	7.712.007,80	0,14%
2) Trasferimenti correnti (Titolo II)	10.261.094,87	
3) Entrate extratributarie (Titolo III)	1.202.519,94	
<b>(A) TOTALE PRIMI TRE TITOLI ENTRATE RENDICONTO anno 2020</b>	<b>19.175.622,61</b>	
<b>(B) LIVELLO MASSIMO DI SPESA ANNUA AI SENSI DELL'ART. 204 TUEL (10% DI A)</b>	<b>1.917.562,26</b>	
<b>ONERI FINANZIARI DA RENDICONTO Anno 2022</b>		
<b>(C) Ammontare complessivo di interessi per mutui, prestiti obbligazionari, aperture di credito e garanzie di cui all'articolo 207 del TUEL al 31/12/2022(1)</b>	<b>26.189,25</b>	
<b>(D) Contributi erariali in c/interessi su mutui</b>	<b>0,00</b>	
<b>(E) Ammontare interessi riguardanti debiti espressamente esclusi dai limiti di indebitamento</b>	<b>0,00</b>	
<b>(F) Ammontare disponibile per nuovi interessi (F=B-C+D+E)</b>	<b>1.891.373,01</b>	
<b>(G) Ammontare oneri finanziari complessivi per indebitamento e garanzie al netto dei contributi esclusi (G=C-D-E)</b>	<b>26.189,25</b>	
<b>Incidenza percentuale sul totale dei primi tre titoli delle entrate rendiconto anno 2020 (G/A)*100</b>		<b>0,14%</b>



Nella tabella seguente è dettagliato il debito complessivo:

<b>TOTALE DEBITO CONTRATTO</b>		
1) Debito complessivo contratto al 31/12/2021	+	662.463,83
2) Rimborsi mutui effettuati nel 2022	-	121.858,15
3) Debito complessivo contratto nell'esercizio 2022	+	0,00
<b>TOTALE DEBITO</b>	=	<b>540.605,68</b>

L'indebitamento dell'ente ha avuto la seguente evoluzione:

<b>Anno</b>	<b>2020</b>	<b>2021</b>	<b>2022</b>
Residuo debito (+)	974.220,02	793.765,83	662.463,83
Nuovi prestiti (+)	0,00	0,00	
Prestiti rimborsati (-)	-180.454,19	-116.963,99	-121.858,15
Estinzioni anticipate (-)	0,00	0,00	
Altre variazioni +/- (da specificare)	0,00	-14.338,01	
<b>Totale fine anno</b>	<b>793.765,83</b>	<b>662.463,83</b>	<b>540.605,68</b>
Nr. Abitanti al 31/12	21.016	20.907	20.907
Debito medio per abitante	37,77	31,69	25,86

Gli oneri finanziari per ammortamento prestiti ed il rimborso degli stessi in conto capitale registra la seguente evoluzione:

<b>Anno</b>	<b>2020</b>	<b>2021</b>	<b>2022</b>
Oneri finanziari	35.781,81	31.083,82	26.189,25
Quota capitale	180.454,19	116.963,58	121.858,15
<b>Totale fine anno</b>	<b>216.236,00</b>	<b>148.047,40</b>	<b>148.047,40</b>

L'Ente nel 2022 *non* ha effettuato operazioni di rinegoziazione dei mutui.

### **Strumenti di finanza derivata**

L'Ente non ha in corso contratti relativi a strumenti finanziari derivati.

## EFFETTI SULLA GESTIONE FINANZIARIA 2022 CONNESSI ALL'EMERGENZA SANITARIA ED ENERGETICA

### Gestione emergenza sanitaria

L'Organo di revisione ha verificato che l'Ente nel 2022 **ha** accertato le risorse indicate nel modello ristori della Certificazione 2022 COVID-19.

Nel corso dell'esercizio 2022 l'Organo di revisione ha verificato che l'Ente **ha applicato** l'avanzo vincolato per somme attribuite nel 2020 e nel 2021 non utilizzate per euro 296.521.85

L'Organo di revisione ha verificato che l'Ente **ha** correttamente rilevato le economie, relative a maggiori spese certificate, in sede di riaccertamento 2022.

L'Organo di revisione ha verificato che nell'avanzo vincolato l'Ente **ha correttamente riportato** i ristori specifici di spesa confluiti in avanzo vincolato al 31/12/2021 e non utilizzati nel 2022 i ristori specifici di spesa 2022 non utilizzati che saranno oggetto dell'apposita certificazione Covid-19.

L'Organo di revisione ha verificato che l'Ente nell'esercizio 2022 **non ha** utilizzato i proventi dei permessi di costruzione e delle sanzioni del T.U. Edilizia per il finanziamento delle spese correnti connesse all'emergenza epidemiologica (art. 109, co. 2, ult. capoverso, d.l. n. 18/2020).

Durante l'esercizio 2022, l'Ente **non è** intervenuto a sostenere i propri organismi partecipati secondo le indicazioni fornite dalla Sezione delle autonomie della Corte dei conti con la deliberazione n. 18/2020/INPR e nei limiti di quanto previsto dall'art. 14, co. 5, d.lgs. 19 agosto 2016, n. 175, Testo Unico delle Società Partecipate (TUSP).

### Gestione emergenza energetica

L'Organo di revisione ha verificato che l'Ente **ha quantificato**:

- le maggiori spese sostenute (impegnate) per l'anno 2022 a copertura dei maggiori oneri derivanti dall'incremento della spesa per energia elettrica e gas, effettuate a valere sulle risorse del Fondo ex articolo 106 del decreto-legge n. 34 del 2020, e successivi rifinanziamenti, con esclusione dei ristori specifici di spesa che mantengono le proprie finalità originarie.
- le maggiori spese sostenute (impegnate) per l'anno 2022 a valere sul contributo straordinario attribuito nel 2022 per garantire la continuità dei servizi erogati in relazione alla spesa per utenze di energia elettrica e gas ai sensi dell'articolo 27, comma 2, del decreto-legge n. 17 del 2022.

	<b>entrata</b>
Fondo ex articolo 106 del decreto-legge n. 34 del 2020	€ 238.674,00
contributo straordinario attribuito nel 2022 ex articolo 27, comma 2, del decreto-legge n. 17 del 2022	€ 205.642,80
<b>Totale</b>	<b>€ 444.316,80</b>
<b>spesa</b>	
maggiori spese sostenute (impegnate) per l'anno 2022 a copertura dei maggiori oneri derivanti dall'incremento della spesa per energia elettrica e gas	€ 269.810,01
<b>Totale</b>	<b>€ 269.810,01</b>

L'Organo di revisione ha verificato che l'Ente **ha** utilizzato la quota libera dell'avanzo di amministrazione per il finanziamento di spese correnti connesse con l'emergenza in deroga all'art. 187, co. 2 del d.lgs. 18 agosto 2000, n. 267, come previsto, per l'esercizio 2022, dall'art. 109, co. 2, d.l. n. 18/2020 così come modificato dal successivo intervento dell'art. 13 comma 6 del DL 4/2022 che dispone: "6. All'articolo 109, comma 2, del decreto-legge 17



marzo 2020, n. 18, convertito, con modificazioni, dalla legge 24 aprile 2020, n. 27, le parole «limitatamente agli esercizi finanziari 2020 e 2021», ovunque ricorrano, sono sostituite dalle seguenti: «limitatamente agli esercizi finanziari 2020, 2021 e 2022». Per l'anno 2022, le risorse di cui al presente articolo possono essere utilizzate a copertura dei maggiori oneri derivanti dall'incremento della spesa per energia elettrica e gas, non coperti da specifiche assegnazioni statali, riscontrati con riferimento al confronto tra la spesa dell'esercizio 2022 e la spesa registrata per utenze e periodi omologhi nel 2019."

La quota di avanzo libero applicata è stata pari ad euro 261.401,96

L'Organo di revisione ha verificato che **sono state** salvaguardate, comunque, le priorità relative alla copertura dei debiti fuori bilancio e alla salvaguardia degli equilibri di bilancio.

L'Organo di revisione ha verificato che l'Ente per la copertura dei maggiori costi energetici, **ha** utilizzato :

Copertura maggiori costi energetici	
a) proventi derivanti dal rilascio dei permessi di costruire (eccetto per le sanzioni stabilite dall'articolo 31, comma 4-bis, del Dpr 380/2001),	NO
b) quota libera del risultato di amministrazione (articolo 13 del DI 4/2022),	SI
c) risorse derivanti dalle sanzioni per le violazioni delle norme del codice della strada (limitatamente alla quota incassa a competenza e di effettiva spettanza dell'ente) (articolo 13 del DI 4/2022), proventi dei parcheggi (articolo 40-bis del DI 50/2022).	NO



## **RAPPORTI CON ORGANISMI PARTECIPATI**

### **Verifica rapporti di debito e credito con i propri enti strumentali e le società controllate e partecipate**

L'Organo di revisione, ai sensi dell'art.11, comma 6 lett. J del d.lgs.118/2011, ha verificato che è stata effettuata la conciliazione dei rapporti creditori e debitori tra l'Ente e gli organismi partecipati solo con riferimento ad alcuni degli stessi organismi.

In particolare si evidenzia che si deve ancora procedere alla riconciliazione dei saldi con i seguenti organismi:

- Farmacia comunale di Sestu srl in liquidazione: esiste un contenzioso in corso relativamente alla quantificazione dei crediti vantati dall'ente nei confronti della Società per i canoni pregressi. Si evidenzia che l'intero importo del credito è totalmente accantonato nel Fondo crediti di dubbia esigibilità dell'Ente.
- Con la società Abbanoa dalla quale a tutt'oggi non è pervenuta risposta alla richiesta dei dati necessari alla riconciliazione degli stessi;

L'Organo di revisione ha verificato che relativamente ai prospetti dimostrativi di cui all'art. 11, comma,6, lett. j), d.lgs. n.118/2001 riportanti i debiti e i crediti reciproci tra l'Ente e gli organismi partecipati, trasmessi dal Comune di Sestu per la compizione e l'asseverazione a ciascuno dei propri organismi partecipati, le conclusioni raggiunte sono le seguenti:

- CACIP - Consorzio Industriale Provinciale di Cagliari: dalla documentazione trasmessa dall'ente non esiste alcun rapporto credito/debito;
- EGAS - Ente di Governo dell'Ambito della Sardegna: nessun rapporto credito/debito evidenziato precisando che è pervenuta al comune comunicazione da parte dell'Ente, che rimanda alla pubblicazione sul proprio sito della una Nota informativa attestante i rapporti creditori e debitori al 31.12.2021 intercorrenti tra l'EGAS, i Comuni e le Province, ai sensi dell'articolo 11, comma 6, lettera j), del D.Lgs. n. 118/2011, con gli allegati Elenco A e Elenco B relativi ai debiti e crediti registrati nella contabilità dell'EGAS vs Comuni e Province alla data del 31 dicembre 2021.
- Tecnocasic Spa: non è pervenuta al Comune alcuna comunicazione in merito;
- Farmacia Comunale di Sestu Srl in liquidazione: non è pervenuta al Comune alcuna comunicazione in merito.
- ITS Città Metropolitana: non è pervenuta al Comune alcuna comunicazione in merito;

26

### **Esternalizzazione dei servizi**

L'ente non ha esternalizzato servizi.

### **Costituzione di società e acquisto di partecipazioni societarie**

L'Ente, nel corso dell'esercizio 2022, **ha completato la procedura di acquisizione** della partecipazione ITS Città Metropolitana S.c. a r.l. tenendo conto del novellato art.5 del TUSP.

### **Razionalizzazione periodica delle partecipazioni pubbliche**

L'Ente ha provveduto in data 23/12/2022, con deliberazione di Consiglio comunale n.67, avente ad oggetto "Revisione periodica delle partecipazioni ai sensi dell'art. 20 D.Lgs. n. 175/2016 (TUSP) e Censimento delle partecipazioni pubbliche ( art. 17 D.L. n. 90/2014) al 31/12/2021".

### **Società che hanno conseguito perdite di esercizio**

Con riferimento alla Farmacia Comunale di Sestu S.r.l. si evidenzia, quanto già espresso con riferimento al Rendiconto 2021, che l'ultimo Bilancio approvato al 31/12/2016 ha presentano perdite che hanno determinato l'attivazione degli interventi di cui all'articolo 2482-ter del Codice Civile in conseguenza del quale è stata deliberata la messa in liquidazione della società.

Non risultano essere approvati i bilanci 2017 – 2018 – 2019 -2020 -2021 e 2022

**Ulteriori controlli in materia di organismi partecipati**

L'Organo di revisione ha verificato che nel corso del 2022 *non sono stati addebitati* all'Ente interessi di mora per ritardato pagamento di fatture emesse dalle proprie partecipate.

**CONTABILITA' ECONOMICO-PATRIMONIALE**

L'Organo di Revisione ha verificato che l'Ente ha provveduto:

- all'adozione del piano dei conti integrato di cui all'allegato n. 6 del d.lgs. n. 118/2011 in modo da evidenziare le modalità di raccordo dei dati finanziari ed economico-patrimoniali nonché consentire la rilevazione unitaria dei fatti gestionali;
- alla tenuta della contabilità economico-patrimoniale secondo il d.lgs. n. 118/2011;
- all'adozione della matrice di correlazione, pubblicata sul sito Arconet.

L'Organo di revisione ha verificato che gli inventari *sono parzialmente aggiornati* con riferimento al 31/12/2022 ad eccezione di alcuni immobili per i quali è in corso la fase di accatastamento.

<i>Inventario di settore</i>	<i>Ultima data di aggiornamento</i>
Immobilizzazioni immateriali	2022
Immobilizzazioni materiali di cui:	
- <i>inventario dei beni immobili</i>	2022
- <i>inventario dei beni mobili</i>	2022
Immobilizzazioni finanziarie	2022
Rimanenze	2022

Le risultanze dello stato patrimoniale al 31.12.2022 sono così riassumibili:

<b>STATO PATRIMONIALE</b>	<b>2022</b>	<b>2021</b>	<b>differenza</b>
A) CREDITI vs.LO STATO ED ALTRE AMMINISTRAZIONI PUBBLICHE PER LA PARTECIPAZIONE AL FONDO DI DOTAZIONE	0,00	0,00	0,00
B) IMMOBILIZZAZIONI	74.213.619,27	73.122.001,01	1.091.618,26
C) ATTIVO CIRCOLANTE	36.729.173,10	29.517.298,65	7.211.874,45
D) RATEI E RISCONTI	0,00	606,40	-606,40
<b>TOTALE DELL'ATTIVO (A+B+C+D)</b>	<b>110.942.792,37</b>	<b>102.639.906,06</b>	<b>8.302.886,31</b>
A) PATRIMONIO NETTO	47.651.302,66	47.232.186,78	419.115,88
B) FONDI PER RISCHI ED ONERI	1.427.506,10	1.419.577,79	7.928,31
C) TRATTAMENTO DI FINE RAPPORTO	0,00	0,00	0,00
D) DEBITI	5.582.484,04	5.449.931,40	132.552,64
E) RATEI E RISCONTI E CONTRIBUTI AGLI INVESTIMENTI	56.281.499,57	48.538.210,09	7.743.289,48
<b>TOTALE DEL PASSIVO (A+B+C+D+E)</b>	<b>110.942.792,37</b>	<b>102.639.906,06</b>	<b>8.302.886,31</b>
<b>TOTALE CONTI D'ORDINE</b>	<b>17.247.323,27</b>	<b>13.211.091,60</b>	<b>4.036.231,67</b>



I crediti sono conciliati con i residui attivi nel seguente modo:

Crediti dello stato patrimoniale	+	11.265.212,69
Fondo svalutazione crediti	+	11.710.401,82
Saldo Credito IVA al 31/12	-	106.963,00
Residui attivi riguardanti entrate giacenti presso depositi bancari e postali	+	1.588.952,60
Crediti stralciati dal conto del bilancio e mantenuti nello Stato Patrimoniale	-	0,00
Altri crediti non correlati a residui	-	0,00
Altri residui non correlati a crediti dello Stato Patrimoniale	+	0,00
<b>RESIDUI ATTIVI</b>	<b>=</b>	<b>24.457.446,54</b>
		<b>24.457.604,11</b>

I debiti sono conciliati con i residui passivi nel seguente modo:

Debiti	+	5.582.484,04
Debiti da finanziamento	-	554.944,67
Saldo IVA (se a debito)	-	0,00
Residui Titolo IV + interessi mutui	+	0,00
Residui titolo V anticipazioni	+	0,00
Impegni pluriennali titolo III e IV*	-	0,00
altri residui non connessi a debiti	+	0,00
<b>RESIDUI PASSIVI</b>	<b>=</b>	<b>5.027.539,37</b>
		<b>5.027.539,37</b>

Le variazioni di patrimonio netto sono così riassunte:

<b>VARIAZIONI PATRIMONIO NETTO</b>		
<b>AI</b>	<b>FONDO DI DOTAZIONE PER RETTIFICHE</b>	
	<i>Riserve</i>	
Allb	<b>da capitale</b>	
Allc	<b>da permessi di costruire</b>	176.265,30
Alld	<b>riserve indisponibili per bene demaniali e patrimoniali ind.</b>	4.865.783,70
Alle	<b>altre riserve indisponibili</b>	16.149,95
Allf	<b>altre riserve disponibili</b>	
Alll	<b>Risultato economico dell'esercizio</b>	226.700,63
AIV	<b>Risultati economici di esercizi precedenti</b>	
AV	<b>Riserve negative per beni indisponibili</b>	-4.865.783,70
	<b>TOTALE VARIAZIONI PATRIMONIO NETTO</b>	<b>419.115,88</b>

I fondi rischi rispetto ai fondi accantonati nel risultato di amministrazione sono così conciliati:

Fondi accantonati del risultato di Amministrazione	13.137.907,92
FAL (la quota da rimborsare è rilevata tra i debiti da finanziamento)	
Fondo perdite partecipate (non va rilevato qualora le partecipate siano rilevate al metodo del PN)	
FGDC (in base a quanto previsto dal 14° correttivo non va rilevato)	
<b>B) FONDI PER RISCHI ED ONERI</b>	<b>13.137.907,92</b>

Le risultanze del conto economico al 31.12.2022 sono le seguenti:

SINTESI CONTO ECONOMICO	2022	2021	differenza
A) COMPONENTI POSITIVI DELLA GESTIONE	19.335.344,67	20.298.019,43	-962.674,76
B) COMPONENTI NEGATIVI DELLA GESTIONE	20.685.807,96	22.203.601,19	-1.517.793,23
C) PROVENTI ED ONERI FINANZIARI	-26.873,19	-29.761,65	2.888,46
D) RETTIFICHE DI VALORE ATTIVITA' FINANZIARIE	-4.459,64	-4.695,48	235,84
E) PROVENTI ED ONERI STRAORDINARI	1.871.109,10	2.300.852,03	-429.742,93
IMPOSTE	262.612,35	219.275,39	43.336,96
<b>RISULTATO DELL'ESERCIZIO</b>	<b>226.700,63</b>	<b>141.537,75</b>	<b>85.162,88</b>

In merito al risultato economico conseguito nel 2022 di € 226.543,06 rispetto all'esercizio 2021 di € 141.537,75 si rileva un incremento pari ad euro 85.005,31.

## **Piano Nazionale di Ripresa e Resilienza (PNRR) e Piano nazionale degli investimenti complementari (PNC)**

L'Organo di revisione ha verificato che l'Ente *ha* correttamente contabilizzato le risorse PNRR-PNC in base alle indicazioni di cui alla FAQ n.48 di Arconet e ha correttamente perimetrato i capitoli di entrata e di spesa secondo le indicazioni del D.M. MEF 11 ottobre 2021.

L'Organo di revisione ha verificato che l'Ente ha proceduto alla ricognizione dei fondi PNRR nativi e "non nativi" con la deliberazione di Consiglio comunale n.55 del 28.11.2022 alla Variazione del Documento unico di programmazione 2022-2024 " (allegata al Rendiconto 2022)

L'ente ha provveduto alla ricognizione e perimetrazione dei capitoli di entrata e spesa per la contabilizzazione delle risorse PNRR\_PNC con i seguenti atti:

- delibera di Giunta comunale n.199 del 06/12/2022 avente ad oggetto " Atto ricognitivo dei progetti confluiti nel PNRR e contestuale Variazione al Peg 2022/2024"

L'Organo di revisione ha preso visione dell'elenco dei progetti PNRR allegato alla delibera di Consiglio comunale n.55 del 28.11.2022 e per la quale è stato rilasciato il relativo parere.

L'Organo di revisione ha verificato che l'Ente *non si è avvalso* delle deroghe assunzionali a tempo determinato per il PNRR.

L'Organo di revisione, prende atto che l'Ente non ha finanziato a valere sui fondi del PNRR quote di spesa di personale a tempo determinato.

## **RELAZIONE DELLA GIUNTA AL RENDICONTO**

30

L'Organo di revisione prende atto che l'Ente ha predisposto la relazione della giunta in aderenza a quanto previsto dall'art. 231 del TUEL, secondo le modalità previste dall'art.11, comma 6 del d.lgs.118/2011 e dal punto 13.1 del principio contabile all.4/1 e che la relazione è composta da

- a) il conto del bilancio relativo alla gestione finanziaria e i relativi riepiloghi,
- b) il quadro generale riassuntivo,
- c) la verifica degli equilibri,
- d) il conto economico,
- e) lo stato patrimoniale.

Nella relazione *sono* illustrati, i criteri di valutazione utilizzati, la gestione dell'ente nonché i fatti di rilievo verificatisi dopo la chiusura dell'esercizio.



**CONSIDERAZIONI E PROPOSTE**

L'Organo di revisione in merito ai dati del rendiconto, come sopra esaminato, evidenzia quanto segue:

- l'attendibilità delle risultanze della gestione finanziaria;
- il non ricorso ad anticipazioni di tesoreria;
- il rispetto degli obiettivi di finanza pubblica;
- la congruità del fondo crediti di dubbia esigibilità e dei fondi rischi;
- l'attendibilità dei risultati economici generali e di dettaglio;
- l'attendibilità dei valori patrimoniali;
- gli effetti sulla gestione finanziaria derivanti dall'emergenza sanitaria da Covid-19;
- il rispetto degli adempimenti sul PNRR;

**CONCLUSIONI**

Tenuto conto di tutto quanto esposto, rilevato e proposto si attesta la corrispondenza del rendiconto alle risultanze della gestione e si esprime giudizio positivo per l'approvazione del rendiconto dell'esercizio finanziario 2022.

L'ORGANO DI REVISIONE

31

Dott. Pietro Oggianu



Dott.ssa Donatella Rotilio

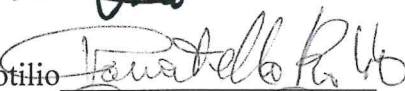

Dott. Enrico Cera

